



ΓΑΛΑΞΙΔΙ
ΘΑΛΑΣΣΙΕΣ ΚΑΛΛΙΕΡΓΕΙΕΣ Α.Ε.

ΕΤΗΣΙΟ ΔΕΛΤΙΟ
ΑΠΟΛΟΓΙΣΜΟΣ ΧΡΗΣΗΣ 2007

ΣΥΜΦΩΝΑ ΜΕ ΤΙΣ ΔΙΑΤΑΞΕΙΣ ΤΟΥ ΑΡΘ. 8 ΤΗΣ ΑΠΟΦΑΣΗΣ 5/204/14-11-2000 ΤΗΣ ΕΠΙΤΡΟΠΗΣ ΚΕΦΑΛΑΙΑΓΟΡΑΣ, ΟΠΩΣ ΤΡΟΠΟΠΟΙΗΘΗΚΕ ΜΕ ΤΗΝ ΥΠ' ΑΡΙΘΜ. 7/372/15.02.2006 ΑΠΟΦΑΣΗ ΤΟΥ ΔΙΟΙΚΗΤΙΚΟΥ ΣΥΜΒΟΥΛΙΟΥ ΤΗΣ ΕΠΙΤΡΟΠΗΣ ΚΕΦΑΛΑΙΑΓΟΡΑΣ Ν.Π.Δ.Δ.

Απρίλιος 2008

ΓΑΛΑΞΙΔΙ ΘΑΛΑΣΣΙΕΣ ΚΑΛΛΙΕΡΓΕΙΕΣ Α.Ε.

**Ετήσιο Δελτίο – Απολογισμός Χρήσης 2007
Για την δωδεκάμηνη περίοδο
από 1 Ιανουαρίου έως 31 Δεκεμβρίου 2007**

Βεβαιώνεται ότι παρόν Ετήσιο Δελτίο έχει σκοπό να παρέχει τακτική και επαρκή πληροφόρηση στους κ.κ. Μετόχους και επενδυτές της εταιρίας «**ΓΑΛΑΞΙΔΙ ΘΑΛΑΣΣΙΕΣ ΚΑΛΛΙΕΡΓΕΙΕΣ Α.Ε.**» σχετικά με τις δραστηριότητές της και είναι αυτό το οποίο θα διανεμηθεί στους παρευρισκομένους Μετόχους της κατά την 20^η Ετήσια Τακτική Γενική Συνέλευση.

Τα στοιχεία και πληροφορίες που περιέχονται στο παρόν Ετήσιο Δελτίο είναι αληθή, ακριβή, πλήρη, ορθά και έχουν αντληθεί από τις ετήσιες ενοποιημένες και μη ενοποιημένες Οικονομικές Καταστάσεις της Εταιρίας εκείνες που εγκρίθηκαν από το Διοικητικό Συμβούλιό της στις 21 Μαρτίου 2008 και έχουν δημοσιευθεί με την κατάθεσή τους στο Μητρώο Ανωνύμων Εταιριών και την ανάρτησή τους στο διαδίκτυο, στην ηλεκτρονική διεύθυνση της εταιρίας <http://www.gmf-sa.gr>.

Εκ' μέρους του Διοικητικού Συμβουλίου
της Εταιρίας,

Αθανασία Σπ. Παντελεημονίτου
Πρόεδρος & Δ/νουσα Σύμβουλος

ΠΕΡΙΕΧΟΜΕΝΑ

1.	ΕΝΟΠΟΙΗΜΕΝΗ ΕΚΘΕΣΗ ΤΟΥ ΔΙΟΙΚΗΤΙΚΟΥ ΣΥΜΒΟΥΛΙΟΥ ΠΡΟΣ ΤΗΝ ΤΑΚΤΙΚΗ ΓΕΝΙΚΗ ΣΥΝΕΛΕΥΣΗ ΤΩΝ ΜΕΤΟΧΩΝ	4
2.	Πληροφορίες για τη σύνταξη του Ετήσιου Δελτίου και τους Ελεγκτές της Εταιρίας	11
3.	Γενικές πληροφορίες για την Εταιρία και τον Όμιλο	13
4.	Πληροφορίες σχετικά με τις μετοχές και την εισαγωγή τους στο Χρηματιστήριο Αθηνών	19
5.	Πληροφορίες σχετικά με τη δραστηριότητα της Εταιρίας	21
6.	ΕΚΘΕΣΗ ΕΛΕΓΧΟΥ ΟΡΚΩΤΟΥ ΕΛΕΓΚΤΗ - ΛΟΓΙΣΤΗ	27
7.	ΕΤΗΣΙΕΣ ΕΝΟΠΟΙΗΜΕΝΕΣ ΚΑΙ ΜΗ ΕΝΟΠΟΙΗΜΕΝΕΣ ΟΙΚΟΝΟΜΙΚΕΣ ΚΑΤΑΣΤΑΣΕΙΣ	29
8.	ΣΥΝΟΠΤΙΚΑ ΕΤΗΣΙΑ ΣΤΟΙΧΕΙΑ ΚΑΙ ΠΛΗΡΟΦΟΡΙΕΣ, βάσει του ν.2190/1920, άρθρο 135, για επιχειρήσεις που συντάσσουν ετήσιες οικονομικές καταστάσεις, κατά τα ΔΛΠ	61
9.	Χρηματιστηριακά στοιχεία μετοχής	66
10.	Οργανωτική Διάρθρωση – Οργανόγραμμα Εταιρίας	67
11.	Πληροφορίες σχετικά με τη Διοίκηση, τη Διεύθυνση και την Εποπτεία	68
12.	Συμμετοχές των μελών του Δ.Σ. και των κύριων μετόχων στη διοίκηση ή στο κεφάλαιο άλλων εταιριών	72
13.	Διεισδυτικές Συναλλαγές - Έκθεση Συναλλαγών Εταιρίας με συνδεδεμένες επιχειρήσεις, σύμφωνα με τα οριζόμενα στο άρθρο 2 παρ. 4 του ν. 3016/2002	74
14.	Κατάλογος Υπόχρεων Προσώπων (Άρθρο 13, παρ.3, Ν.3340/2005)	75
15.	Πληροφορίες του άρθρου 10 του ν.3401/2005 που αφορούν την Εταιρία και τις μετοχές της	76
16.	Δημοσιότητα των συνταγμένων κατά τα Διεθνή Λογιστικά Πρότυπα Οικονομικών Καταστάσεων Χρήσεως 2007	78

1. ΕΝΟΠΟΙΗΜΕΝΗ ΕΚΘΕΣΗ ΤΟΥ ΔΙΟΙΚΗΤΙΚΟΥ ΣΥΜΒΟΥΛΙΟΥ ΠΡΟΣ ΤΗΝ ΤΑΚΤΙΚΗ ΓΕΝΙΚΗ ΣΥΝΕΛΕΥΣΗ ΤΩΝ ΜΕΤΟΧΩΝ

ΕΚΘΕΣΗ ΔΙΑΧΕΙΡΙΣΕΩΣ ΤΟΥ ΔΙΟΙΚΗΤΙΚΟΥ ΣΥΜΒΟΥΛΙΟΥ ΤΗΣ ΓΑΛΑΞΙΔΙ ΘΑΛΑΣΣΙΕΣ ΚΑΛΛΙΕΡΓΕΙΕΣ ΑΝΩΝΥΜΗ ΕΤΑΙΡΙΑ ΕΠΙ ΤΩΝ ΕΤΗΣΙΩΝ ΕΝΟΠΟΙΗΜΕΝΩΝ ΚΑΙ ΑΠΛΩΝ ΟΙΚΟΝΟΜΙΚΩΝ ΚΑΤΑΣΤΑΣΕΩΝ ΚΑΙ ΤΩΝ ΠΕΠΡΑΓΜΕΝΩΝ ΤΗΣ ΧΡΗΣΗΣ 2007

Προς την 20^η Τακτική Γενική Συνέλευση των Μετόχων της Εταιρίας

Κυρίες και Κύριοι Μέτοχοι,

Καταρχήν σας ευχαριστούμε για την παρουσία σας σε αυτή τη Γενική Συνέλευση.

Από μέρους του Διοικητικού Συμβουλίου της εταιρίας μας, σας υποβάλλουμε για έγκριση τις οικονομικές καταστάσεις του ομίλου και της εταιρίας, της οικονομικής χρήσης από 1η Ιανουαρίου έως 31η Δεκεμβρίου 2007.

Η χρήση που έληξε την 31η Δεκεμβρίου 2007 είναι η εικοστή για την εταιρία και η δεύτερη στη σειρά κατά την οποία καταρτίζονται ενοποιημένες οικονομικές καταστάσεις. Οι παρούσες οικονομικές καταστάσεις, όπως και εκείνες τις προηγούμενης χρήσης έχουν συνταχθεί σύμφωνα με τα Διεθνή Λογιστικά Πρότυπα, που έχουν υιοθετηθεί από την Ευρωπαϊκή Ένωση.

Στις ενοποιημένες οικονομικές καταστάσεις του ομίλου περιλαμβάνονται, με την μέθοδο της πλήρους ενοποίησης: Α) η μητρική Εταιρία και η θυγατρική εταιρία «ΚΙΡΦΙΣ ΑΕ -ΙΧΘΥΟΚΑΛΛΙΕΡΓΕΙΕΣ» και Β) με τη μέθοδο της καθαρής θέσης η συγγενής εταιρία «ASTIR INTERNATIONAL SRL» με βάση τους ισολογισμούς των στις 31.12.2007.

Γενική Ανασκόπηση

Η εταιρία μας δραστηριοποιείται στον κλάδο της ιχθυοκαλλιέργειας και συγκεκριμένα στην παραγωγή γόνου από ιχθυογεννητικούς σταθμούς και στην εκτροφή ευρύαλων μεσογειακών ψαριών. Τον Οκτώβριο του 2007 συμπλήρωσε 20 χρόνια παρουσίας στον κλάδο. Ο Όμιλος μας είναι σήμερα ένα από τα δέκα μεγαλύτερα επιχειρηματικά σχήματα του κλάδου στην Ελλάδα με ένα σύγχρονο καθετοποιημένο σχήμα επιχειρηματικής εκμετάλλευσης επιτυγχάνοντας οικονομίες κλίμακος. Διαθέτει τρεις πλωτές παραγωγικές μονάδες πάχυνσης ιχθυοπληθυσμού στο Δήμο Γαλαξιδίου Φωκίδας και μέσω της θυγατρικής εταιρίας ΚΙΡΦΙΣ ΑΕ δύο πλωτές παραγωγικές μονάδες πάχυνσης ιχθυοπληθυσμού στο Δήμο Δεσφίνας Φωκίδας. Επίσης διαθέτει δύο ιχθυογεννητικούς σταθμούς στο Γαλαξίδι και στη Δεσφίνα και ένα σύγχρονο συσκευαστήριο στο Γαλαξίδι.

Ο Όμιλος διακρίνεται για την άριστη ποιότητα του τελικού προϊόντος και του γόνου. Το τελικό προϊόν εξάγεται κατά περίπου 95% στο εξωτερικό, κυρίως στην Ιταλία, Ισπανία, Αγγλία, Γερμανία, Γαλλία και Αυστρία, το δε υπόλοιπο διατίθεται στην Ελληνική αγορά. Οι κύριοι πελάτες της εταιρίας είναι μεγάλοι επώνυμοι χονδρέμποροι του εξωτερικού και η συνδεδεμένη εμπορική εταιρία «ASTIR INTERNATIONAL SRL» με έδρα τη Ρώμη, οι οποίοι διαθέτουν ισχυρά δίκτυα διανομής ανά την Ευρώπη με αποτέλεσμα τη διατήρηση του πελατολογίου της εταιρίας. Ο γόνος διατίθεται μόνο στην Ελληνική αγορά και οι πωλήσεις του είναι προς το παρόν περιορισμένες λόγω του ότι το μεγαλύτερο μέρος της παραγωγής του χρησιμοποιείται από την εταιρία προκειμένου να καλύψει τις ανάγκες της.

Η εταιρία πέραν της παραγωγής τσιπούρας και λαυρακιού ερευνά και αναπτύσσει και άλλα είδη όπως φαγκρί, λυθρίνι, μυτάκι, σικυό και συναγρίδα. Επενδύει συνεχώς στην ανάπτυξη των ειδών αυτών τόσο σε εξοπλισμό όσο και σε έρευνα. Επίσης με συνεργασία Ελληνικών και αλλοδαπών πανεπιστημίων, μέσω κοινοτικών και κρατικών επιδοτούμενων προγραμμάτων και με ίδια συμμετοχή, η εταιρία κάνει έρευνες και επενδύσεις στην βελτίωση του εξοπλισμού της καθώς και στην ανάπτυξη των τεχνικών παραγωγής και διαχείρισης ιχθυοπληθυσμού.

Το έτος 2007 τα οικονομικά μεγέθη του Ομίλου βελτιώθηκαν σε σχέση με αυτά του έτους 2006. Το 2007 απέτελεσε για τον Όμιλο και την εταιρία μας άλλο ένα έτος κερδοφορίας και ανάπτυξης η οποία βασίστηκε τόσο στην αυξανόμενη προώθηση των προϊόντων της στις αγορές του εξωτερικού, όσο και στη βελτίωση των συνθηκών παραγωγής.

Το 2007 οι πωλήσεις του Ομίλου ανήλθαν στο ποσό των Ευρώ 22,30 εκατ. και της Εταιρίας στο ποσό των Ευρώ 22,26 εκατ. παρουσιάζοντας αύξηση έναντι του 2006 4,7% και 4,5% αντίστοιχα.

Τα κέρδη προ φόρων του Ομίλου ανήλθαν στο ποσό των Ευρώ 2,37 εκατ. αυξημένα κατά 20,0% έναντι του 2006 και της Εταιρίας σε Ευρώ 2,29 εκατ. αυξημένα κατά 26,5% έναντι του 2006.

Στην προσπάθειά μας για επέκταση της δραστηριότητάς μας τόσο στην παραγωγή γόνου όσο και στην πάχυνση ψαριών, ο Όμιλος και η Εταιρία μας πραγματοποίησαν το 2007 επενδύσεις ύψους € 2,7 εκατ. και € 2,2 εκατ. αντίστοιχα.

Κατά την διάρκεια του 2007 συνεχίστηκαν οι εργασίες εγκατάστασης του τμήματος προπάχυνσης και των λοιπών χειρσαίων εγκαταστάσεων στον ιχθυογεννητικό σταθμό Δεσφίνας και ευρίσκονται στην φάση ολοκλήρωσης. Οι επενδύσεις της θυγατρικής εταιρίας ΚΙΡΦΙΣ Α.Ε. σε μηχανολογικό εξοπλισμό κατά την διάρκεια της χρήσης 2007 ανήλθαν στο ποσό των € 569,4 χιλ. έναντι € 444,6 χιλ. της πρώτης υπερδωδεκάμηνης χρήσης που έληξε στις 31.12.2006. Κατά την διάρκεια της χρήσης του 2008 βρίσκονται σε εξέλιξη επενδύσεις συνολικού ποσού περίπου € 210,0 χιλ. όπου και θα ολοκληρωθεί η σχετική επένδυση για την παραγωγή – πάχυνση ιχθύων λαυρακιού και τσιπούρας.

Στο νέο συσκευαστήριο δυναμικότητας 4.350 τον./έτος η εταιρία μας πέραν της συσκευασίας των προϊόντων της εκτελεί και εργασίες απεντέρωσης και φιλετοποίησης ενισχύοντας έτσι περαιτέρω την ανταγωνιστικότητα, καθώς θα μας επιτρέψει να συνδυάσουμε την οικονομικότερη λειτουργία με την ταυτόχρονη βελτίωση του επιπέδου των παρεχόμενων υπηρεσιών.

Η θυγατρική εταιρία ΚΙΡΦΙΣ Α.Ε. προσφέρει έναντι αμοιβής υπηρεσίες εκτροφής και φύλαξης ιχθυοπληθυσμού και υπηρεσίες παραγωγής για λογαριασμό τρίτου – facom τόσο στην μητρική της εταιρία ΓΑΛΑΞΙΔΙ ΘΑΛΑΣΣΙΕΣ ΚΑΛΛΙΕΡΓΕΙΕΣ Α.Ε. όσο και σε τρίτους.

Η εταιρίες του Ομίλου ΓΑΛΑΞΙΔΙ ΘΑΛΑΣΣΙΕΣ ΚΑΛΛΙΕΡΓΕΙΕΣ Α.Ε. έχουν έδρα στην Ελλάδα και στην Ιταλία. Η μητρική εταιρία διαθέτει υποκατάστημα ιχθυογεννητικού σταθμού στο Δήμο Δεσφίνας Φωκίδας στη θέση «Ακρωτήριο Τράχυλος».

Κατά την 31.12.2007 απασχολούνταν συνολικά στην Εταιρία 146 υπάλληλοι και στον Όμιλο 160 υπάλληλοι.

Το Διοικητικό Συμβούλιο της εταιρίας στις 2 Μαΐου 2007 αποφάσισε να προβεί στην πώληση του συνόλου των ιδίων μετοχών της εταιρίας. Έτσι η εταιρία από τις 07.05.2007 έως τις 26.07.2007 διάθεσε στο ευρύ επενδυτικό κοινό, μέσω του Χ.Α., 86.060 μετοχές με μέση τιμή πώλησης 1,606 Ευρώ. Μετά την παραπάνω πώληση, η εταιρία στις 31.12.2007 δεν κατέχει ίδιες μετοχές, ήτοι 0,0% του καταβεβλημένου μετοχικού κεφαλαίου.

Οι σημαντικές άμεσες ή έμμεσες συμμετοχές της εταιρίας, κατά την έννοια του ΔΛΠ 24, στις 31.12.2007 είναι Α) η άμεση συμμετοχή κατά 99,75% στην θυγατρική εταιρία «ΚΙΡΦΙΣ ΑΕ» με έδρα το Δήμο Γαλαξιδίου Φωκίδας και Β) η άμεση συμμετοχή κατά 50% στην συνδεδεμένη εταιρία «ASTIR INTERNATIONAL SRL» με έδρα την Ρώμη Ιταλία.

Αποτελέσματα και Χρηματοοικονομικοί δείκτες.

Η διοίκηση της εταιρίας στο βαθμό που απαιτείται για την κατανόηση της εξέλιξης και των επιδόσεων της σύμφωνα με τον ακόλουθο πίνακα, χρησιμοποιεί τόσο χρηματοοικονομικούς όσο και μη χρηματοοικονομικούς βασικούς δείκτες επίδοσης που καθιστούν αυτούς αποτελεσματικό σύστημα μέτρησης της απόδοσής της. Έτσι ενδεικτικά αναφέρουμε:

◇ Κύκλος Εργασιών – Πωλήσεις

Οι πωλήσεις του Ομίλου ανήλθαν σε Ευρώ 22,30 εκατ. το 2007 έναντι Ευρώ 21,3 εκατ. το 2006, παρουσίασαν αύξηση κατά 4,7%. Οι πωλήσεις της Εταιρίας ανήλθαν σε Ευρώ 22,26 εκατ. το 2007 έναντι Ευρώ 21,3 εκατ. το 2006, παρουσίασαν αύξηση κατά 4,5%.

◇ Κόστος πωληθέντων – Μικτά κέρδη

Το κόστος πωληθέντων για τον Όμιλο ανήλθε σε Ευρώ 17,21 εκατ. το 2007 έναντι Ευρώ 17,04 εκατ. το 2006, παρουσίασε αύξηση κατά 1,0%. Για την εταιρία ανήλθε σε Ευρώ 17,47 εκατ. το 2007 έναντι Ευρώ 17,21 εκατ. το 2006, σημείωσε αύξηση κατά 1,52%. Σαν ποσοστό επί των πωλήσεων για τον Όμιλο είναι μειωμένο κατά 2,8% από το 2006 και για την εταιρία μειωμένο κατά 2,29%.

Το 2007 τα μικτά κέρδη από παραγωγική και εμπορική δραστηριότητα σημείωσαν αύξηση κατά 2,8% για το Όμιλο και 2,3% για την εταιρία σε σχέση με το 2006.

◇ Έξοδα διοίκησης

Σαν ποσοστό επί των πωλήσεων για τον Όμιλο ανήλθαν σε 3,8% έναντι 3,1% το 2006, για την εταιρία ανήλθαν σε 3,7% έναντι 3,0% το 2006.

◇ Έξοδα διάθεσης

Σαν ποσοστό επί των πωλήσεων τόσο για τον Όμιλο όσο και για την εταιρία ανήλθαν σε 4,75%, ποσοστό αυξημένο κατά 0,35% έναντι του 2006.

◇ Χρηματοοικονομικά έξοδα

Σαν ποσοστό επί των πωλήσεων αυξήθηκε για τον Όμιλο κατά 1,2% έναντι του 2006 και ανήλθε σε 3,6% ενώ για την Εταιρία αυξήθηκε κατά 0,8% έναντι του 2006 και ανήλθε σε 3,2%.

◇ Κέρδη προ φόρων

Τα κέρδη προ φόρων για τον Όμιλο ανήλθαν σε Ευρώ 2,37 εκατ. το 2007 έναντι Ευρώ 1,98 εκατ. το 2006, παρουσίασαν αύξηση κατά 20,0%. Για την εταιρία ανήλθαν σε Ευρώ 2,29 εκατ. το 2007 έναντι Ευρώ 1,81 εκατ. το 2006, σημείωσαν αύξηση κατά 26,5%. Σαν ποσοστό επί των πωλήσεων για τον Όμιλο είναι αυξημένο κατά 1,3% έναντι του 2006 ενώ για την εταιρία είναι αυξημένο κατά 1,8% έναντι του 2006.

◇ Απόδοση Ιδίων Κεφαλαίων (ROE)

Ο δείκτης απόδοσης ιδίων κεφαλαίων για τον Όμιλο το 2007 είναι 16,8% από 15,7% το 2006 και για την εταιρία είναι 16,4% από 14,5% αντίστοιχα.

◊ Απόδοση Ενεργητικού (ROCE)

Ο δείκτης απόδοσης ενεργητικού για τον Όμιλο το 2007 είναι 7,6% από 7,1% το 2006 και για την εταιρία είναι 7,2% από 6,7% το 2006.

◊ Κυκλοφοριακή ταχύτητα Ενεργητικού

Η κυκλοφοριακή ταχύτητα ενεργητικού για τον Όμιλο το 2007 ανήλθε σε 52,7% από 60,6% το 2006 και για την εταιρία ανήλθε σε 53,5% από 61,7% αντίστοιχα.

◊ Ξένα προς Ίδια κεφάλαια

Ο λόγος ξένα προς ίδια κεφάλαια για τον Όμιλο το 2007 ανήλθε σε 2,0% από 1,8% το 2006 και για την εταιρία ανήλθε σε 2,0% από 1,8% αντίστοιχα.

◊ Γενική Ρευστότητα

Τέλος ο δείκτης της γενικής ρευστότητας τόσο για τον Όμιλο όσο και για την Εταιρία το 2007 ανήλθε σε 1,5 από 1,6 το 2006.

ΙΣΟΛΟΓΙΣΜΟΣ ΤΗΣ 31 ΔΕΚΕΜΒΡΙΟΥ 2007 (ΕΝΟΠΟΙΗΜΕΝΟΣ ΚΑΙ ΑΠΛΟΣ)								
ΒΑΣΙΚΑ ΜΕΓΕΘΗ	ΟΜΙΛΟΣ				ΕΤΑΙΡΙΑ			
	31.12.2007	(%)	31.12.2006	(%)	31.12.2007	(%)	31.12.2006	(%)
ΕΝΕΡΓΗΤΙΚΟ								
Πάγια στοιχεία Ενεργητικού	10.208.052,42	24,1	8.522.036,08	24,3	9.581.400,69	23,0	8.297.742,30	24,1
Αποθέματα	25.130.679,27	59,4	19.591.594,28	55,8	25.130.679,27	60,4	19.591.594,28	56,8
Πελότες	6.004.570,17	14,2	5.711.794,48	16,3	5.967.279,92	14,3	5.711.794,48	16,6
Λοιπά στοιχεία Ενεργητικού	947.330,59	2,2	1.124.854,66	3,2	906.167,21	2,2	858.396,59	2,5
Διαθέσιμα	51.844,34	0,1	172.447,21	0,5	25.672,60	0,1	33.026,19	0,1
ΣΥΝΟΛΟ ΕΝΕΡΓΗΤΙΚΟΥ	42.342.476,79	100,0	35.122.726,71	100,0	41.611.199,69	100,0	34.492.553,84	100,0
ΙΔΙΑ ΚΕΦΑΛΑΙΑ ΚΑΙ ΥΠΟΧΡΕΩΣΕΙΣ								
Καθαρή θέση Εταιρίας	14.093.354,45	33,3	12.593.903,76	35,9	13.952.993,75	33,5	12.484.489,51	36,2
Μακροπρόθεσμες υποχρεώσεις	6.369.084,64	15,0	5.948.376,95	16,9	5.930.669,47	14,3	5.775.659,52	16,7
Βραχυπρόθεσμες τραπεζικές υποχρεώσεις	10.402.351,13	24,6	7.020.532,77	20,0	10.288.477,22	24,7	6.981.801,65	20,2
Λοιπές βραχυπρόθεσμες υποχρεώσεις	11.477.686,57	27,1	9.559.913,23	27,2	11.439.059,25	27,5	9.250.603,16	26,8
ΣΥΝΟΛΟ ΙΔΙΩΝ ΚΕΦΑΛΑΙΩΝ ΚΑΙ ΥΠΟΧΡΕΩΣΕΩΝ	42.342.476,79	100,0	35.122.726,71	100,0	41.611.199,69	100,0	34.492.553,84	100,0

ΚΑΤΑΣΤΑΣΗ ΑΠΟΤΕΛΕΣΜΑΤΩΝ (ΕΝΟΠΟΙΗΜΕΝΗ ΚΑΙ ΑΠΛΗ) ΚΑΤΑ ΛΕΙΤΟΥΡΓΙΑ								
ΒΑΣΙΚΑ ΜΕΓΕΘΗ	ΟΜΙΛΟΣ				ΕΤΑΙΡΙΑ			
	01.01.2007 - 31.12.2007	(%)	01.01.2006 - 31.12.2006	(%)	01.01.2007 - 31.12.2007	(%)	01.01.2006 - 31.12.2006	(%)
Κύκλος εργασιών (Πωλήσεις)	22.303.543,09	100,0	21.295.884,62	100,0	22.255.543,09	100,0	21.295.884,62	100,0
Κόστος πωληθέντων	17.214.503,05	77,2	17.042.696,44	80,0	17.472.457,68	78,51	17.211.601,11	80,8
Μικτά Κέρδη από παραγωγική και εμπορική δραστηριότητα	5.089.040,04	22,8	4.253.188,18	20,0	4.783.085,41	21,5	4.084.283,51	19,2
Έξοδα διοικητικής λειτουργίας	-854.191,92	-3,8	-652.180,54	-3,1	-822.691,08	-3,7	-642.988,91	-3,0
Έξοδα λειτουργίας διαθέσεως	-1.049.478,19	-4,7	-934.364,26	-4,4	-1.067.478,19	-4,8	-934.289,52	-4,4
Λοιπά έσοδα - έξοδα	32.422,70	0,1	-183.496,01	-0,9	109.199,50	0,5	-183.206,04	-0,9
Χρηματοοικονομικά Αποτελέσματα	-793.731,56	-3,6	-514.727,45	-2,4	-715.025,19	-3,2	-515.652,90	-2,4
Κέρδη προ φόρων, χρηματοδοτικών και επενδυτικών αποτελεσμάτων	3.217.792,63	14,4	2.483.147,37	11,7	3.002.115,64	13,5	2.323.799,04	10,9
Κέρδη προ φόρων, χρηματοδοτικών, επενδυτικών αποτελεσμάτων και αποσβέσεων	4.185.204,22	18,8	3.218.260,68	15,1	3.854.089,64	17,3	2.921.934,96	13,7
Αναλογία κερδών από συγγενή εταιρία αποτιμώμενη με τη μέθοδο της καθαρής θέσης	-51.375,02	-0,2	8.642,50	0,0	0,00	0,00	0,00	0,00
Κέρδη προ φόρων	2.372.686,05	10,6	1.977.062,42	9,3	2.287.090,45	10,3	1.808.146,14	8,5
Φόροι	589.008,79	2,6	103.359,17	0,5	534.509,64	2,4	56.879,78	0,3
Κέρδη μετά φόρων	1.783.677,26	8,0	1.873.703,25	8,8	1.752.580,81	7,9	1.751.266,36	8,2
Καθαρά κέρδη μετά δικ. Μειοψηφίας	1.783.321,46	8,0	1.873.418,76	8,8	1.752.580,81	7,9	1.751.266,36	8,2
Κέρδη ανά μετοχή	0,13		0,13		0,13		0,13	

ΒΑΣΙΚΟΙ ΑΡΙΘΜΟΔΕΙΚΤΕΣ				
	ΟΜΙΛΟΣ		ΕΤΑΙΡΙΑ	
	2007	2006	2007	2006
ROE (Κ.Κ. προ Φ/ ΙΚ)	16,84%	15,70%	16,39%	14,48%
ROCE (Κ.Κ. προ ΦΤ/ΣΕ)	7,60%	7,07%	7,21%	6,74%
Κυκλοφ. Ταχύτητα Ενεργητικού (Πωλ./Εν.)	52,67%	60,63%	53,48%	61,74%
Ξένα προς Ίδια Κεφάλαια	2,00	1,79	1,98	1,76
Γενική Ρευστότητα (Κυκλ.Ενερ./ΒΥ)	1,47	1,60	1,47	1,61
Ειδική Ρευστότητα (Διαθ./ΒΥ)	0,00	0,01	0,00	0,00
Κυκλοφ. Ταχύτητα Αποθ. ((Απ./ΚΠ) * 365)	533	420	525	415
Εξέλιξη Κύκλου Εργασιών	4,73%	7,93%	4,51%	7,93%
Εξέλιξη Καθαρού Κέρδους (προ φόρων)	20,01%	15,55%	26,49%	15,06%
Περιθώριο Μικτού Κέρδους	22,82%	19,97%	21,49%	19,18%
Περιθώριο Καθαρού Κέρδους	10,64%	9,28%	10,28%	8,49%

Διανομή κερδών της 31ης Δεκεμβρίου 2007

Το σύνολο των καθαρών κερδών μετά από φόρους της Εταιρίας για τη χρήση 2007 ανέρχεται στο ποσό των Ευρώ 1.752.580,81.

Το Διοικητικό συμβούλιο της εταιρίας προτείνει να γίνει η διανομή των παραπάνω κερδών ως εξής:

1. Τακτικό Αποθεματικό (Υπολογισμός)

Κέρδη Χρήσης	Ευρώ	2.287.090,45
Μείον: Φόρος εισοδήματος	Ευρώ	534.509,64
		1.752.580,81
Τακτικό αποθεματικό 1.752.580,81 X 5% = 87.629,04. Το Διοικητικό Συμβούλιο της εταιρίας προτείνει την δημιουργία Τακτικού Αποθεματικού	Ευρώ	88.000,00

2. Πρώτο & Πρόσθετο Μέρισμα Χρήσης 2007

Το Διοικητικό Συμβούλιο προτείνει προς την Τακτική Γενική Συνέλευση να διανεμηθεί συνολικό μέρισμα, από τα κέρδη της χρήσης 2007, ποσού ευρώ 422.290,80 (Μετοχές 14.076.360 X 0,03 Ευρώ μέρισμα ανά μετοχή)	Ευρώ	422.290,80
---	------	-------------------

3. Αμοιβές Διοικητικού Συμβουλίου

Αμοιβές Διοικητικού Συμβουλίου (έχουν ήδη υπολογισθεί στις δαπάνες της χρήσης 2007)	Ευρώ	117.000,00
---	------	-------------------

4. Αποτελέσματα εις νέον

Το υπόλοιπο των καθαρών κερδών της χρήσης Ευρώ 1.125.290,01 το Διοικητικό Συμβούλιο προτείνει να μεταφερθεί σε πίστωση του λογαριασμού «Υπόλοιπο κερδών χρήσης εις νέον.»	Ευρώ	1.125.290,01
---	------	---------------------

Ο κλάδος – προβλήματα κλάδου – πιθανοί μελλοντικοί κίνδυνοι - προοπτικές.

Η ραγδαία ανάπτυξη που είχε ο κλάδος από τις αρχές της δεκαετίας του '90 μέχρι και το 2002, είχε ως αποτέλεσμα τη δημιουργία μιας σειράς προβλημάτων για τις ιχθυοκαλλιεργητικές μονάδες, τα οποία έχουν αρχίσει και περιορίζονται τα τελευταία χρόνια. Αίτια όλων αυτών των προβλημάτων ήταν κυρίως το γεγονός της μαζικής εισροής πολλών νέων επιχειρήσεων στον κλάδο, χωρίς όμως κάποιο ιδιαίτερο προγραμματισμό και στρατηγική, προκειμένου να επωφεληθούν από τις επιδοτήσεις και τις ευνοϊκές συνθήκες χρηματοδότησης, ή ακόμη και της πρακτικής των προμηθευτών γόνου και τροφών για παροχή εκτεταμένων πιστώσεων. Ωστόσο, παρά την αθρόα εισροή κεφαλαίων στο κλάδο, είτε από νέες επενδύσεις (επιχορηγούμενες σε μεγάλο βαθμό), είτε από την εισαγωγή μεγάλων εταιριών στο Χρηματιστήριο, δεν έγιναν οι απαραίτητες επενδύσεις για δημιουργία σταθερής υποδομής marketing και προώθησης πωλήσεων. Αποτέλεσμα της εισροής πολλών εταιριών στο κλάδο ήταν η υπερπαραγωγή και επομένως και η υπερπροσφορά προϊόντων, με αποτέλεσμα να μειωθούν οι τιμές και πολλές μονάδες να πωλούν τα προϊόντα τους κάτω του κόστους. Πολλές επιχειρήσεις, και κυρίως μικρομεσαίες, άρχισαν να αντιμετωπίζουν σοβαρά χρηματοοικονομικά προβλήματα, ορισμένες δε οδηγήθηκαν ακόμα και στην παύση των εργασιών τους. Προκειμένου να υπάρξει διέξοδος από την παραπάνω κατάσταση, εντάθηκε μια διαδικασία συγκέντρωσης της παραγωγής υπό τον έλεγχο των μεγάλων ομίλων του κλάδου, οι οποίοι επιδίωκαν είτε την απορρόφηση άλλων επιχειρήσεων είτε την συγχώνευση τους με άλλες εταιρείες του κλάδου, προκειμένου να επιτύχουν οικονομίες κλίμακας και να αποφύγουν έτσι την συμπίεση του περιθωρίου κέρδους.

Συγκεκριμένα, για το πρόβλημα της χαμηλής τιμής πώλησης καταβλήθηκαν προσπάθειες εξορθολογισμού και προγραμματισμού της εγχώριας παραγωγής από την πλευρά των ιχθυοκαλλιεργητικών μονάδων, η οποία και μειώθηκε σχετικά. Πάντως η έλλειψη προγραμματισμού χαρακτηρίζει τις περισσότερες μονάδες ακόμα και σήμερα, με αποτέλεσμα να παράγονται και να διατίθενται στην αγορά μεγαλύτερες ποσότητες από αυτές που προβλέπονται βάσει των εκδοθεισών αδειών.

Η τάση συγκέντρωσης του κλάδου αναμένεται ότι θα συνεχιστεί και τα επόμενα έτη, αναδεικνύοντας ισχυρά επιχειρηματικά σχήματα, ικανά να ανταπεξέλθουν στις απαιτήσεις της διεθνούς αγοράς και τις ανάγκες των καταναλωτών. Οι εταιρείες αυτές θα μπορούν να αξιοποιούν τις υφιστάμενες και νέες μεθόδους παραγωγής, διάθεσης και διανομής των προϊόντων με τρόπο αποτελεσματικό και αποδοτικό.

Στο σημείο αυτό πρέπει να σημειωθεί ότι, ο κλάδος της ιχθυοκαλλιέργειας έχει την ιδιαιτερότητα ότι η παραγωγική διαδικασία διαρκεί πολλούς μήνες. Ως εκ τούτου, απαιτείται σωστός οικονομικός προγραμματισμός από την πλευρά των παραγωγών και αυξημένες ανάγκες κεφαλαίου κινήσεως, ώστε να είναι σε θέση να καλύψουν τις υποχρεώσεις τους μέχρι το προϊόν να είναι έτοιμο για πώληση.

Το πρόβλημα που αντιμετωπίζουν οι μεσαίου και μικρού μεγέθους επιχειρήσεις εστιάζεται στην έλλειψη κεφαλαίων για την πραγματοποίηση επενδύσεων σε μηχανολογικό εξοπλισμό, για την αναβάθμιση των παραγωγικών τους εγκαταστάσεων και την τυποποίηση των προϊόντων που παράγουν. Επιπλέον, αντιμετωπίζουν και δυσκολίες στην ανάπτυξη εκτεταμένου δικτύου διανομής, ενώ πολλές δεν έχουν απ' ευθείας πρόσβαση στις αγορές του εξωτερικού, γεγονός ιδιαίτερα σημαντικό καθώς ο κλάδος είναι κυρίως εξαγωγικός. Το γεγονός αυτό δημιουργεί μεγάλο πλεονέκτημα στις εμπορικές επιχειρήσεις και στους μεγάλους ομίλους του κλάδου, που αναλαμβάνουν τη διανομή των προϊόντων των μικρών μονάδων, καθώς διαθέτουν ισχυρή διαπραγματευτική δύναμη έναντι των παραγωγών και διαμορφώνουν ανάλογη τιμολογιακή πολιτική.

Σε αντίθεση με τις μικρομεσαίες επιχειρήσεις, οι μεγάλοι μεγέθους μονάδες και οι όμιλοι διαθέτουν αναπτυγμένα δίκτυα διανομής, τόσο στην εγχώρια αγορά όσο και στο εξωτερικό, ενώ πολλές αναλαμβάνουν εκτός από την διανομή και διάθεση των δικών τους προϊόντων, την εμπορία των προϊόντων και άλλων μονάδων. Επιπλέον, η πλειονότητά τους είναι καθετοποιημένες μονάδες, οι οποίες ασχολούνται έκτος από την πάχυνση ψαριών και με την παραγωγή γόνου, ενώ διαθέτουν και σύγχρονο μηχανολογικό εξοπλισμό, τον οποίο ανανεώνουν σε τακτά χρονικά διαστήματα, ώστε να ανταποκρίνονται καλύτερα στις απαιτήσεις και τα νέα δεδομένα που προκύπτουν στην αγορά.

Περαιτέρω, μέχρι σήμερα ο κλάδος έχει δώσει μικρό δείγμα εφαρμογής μεθόδων μάρκετινγκ και προώθησης των προϊόντων, δεδομένου ότι η διαφημιστική προβολή των ελληνικών ψαριών ιχθυοκαλλιέργειας παραμένει ανεπαρκής, τόσο στην Ελλάδα όσο και στο εξωτερικό. Σαν αποτέλεσμα, η καλή ποιότητα των ελληνικών ψαριών ιχθυοκαλλιέργειας δεν έχει γνωστοποιηθεί ευρέως, ώστε οι καταναλωτές να τα προτιμούν σε σύγκριση με τα κατεψυγμένα, τα εισαγόμενα και τα νωπά ψάρια αλιείας.

Όσον αφορά το επίπεδο διάθεσης, πρέπει να τονισθεί ο έντονος εξαγωγικός χαρακτήρας του κλάδου, με το μεγαλύτερο μέρος της παραγωγής να εξάγεται σε χώρες όπως η Ιταλία, η Ισπανία, η Γαλλία, η Αγγλία και η Πορτογαλία. Όσον αφορά τα δίκτυα διανομής, τα ψάρια ιχθυοκαλλιέργειας διατίθενται κυρίως μέσω χονδρεμπόρων, ενώ τα τελευταία χρόνια παρατηρείται σταδιακή αύξηση του μεριδίου διακίνησης των προϊόντων αυτών μέσω των super markets.

Σημαντικοί παράγοντες για την περαιτέρω ανάπτυξη του κλάδου αποτελούν η δημιουργία ειδικού χωροταξικού σχεδιασμού, προκειμένου να βελτιωθεί η άναρχη χωροταξική δόμηση που παρατηρείται τα τελευταία χρόνια, και η δημιουργία νέου θεσμικού πλαισίου για τις ελληνικές υδατοκαλλιέργειες. Επιπλέον, μια λύση για την αντιμετώπιση των περιβαλλοντικών προβλημάτων που δημιουργούνται εξαιτίας των ιχθυοκαλλιεργειών, είναι η ανάπτυξη εγκαταστάσεων ανοιχτής θαλάσσης. Η υδατοκαλλιέργειες στην ανοιχτή θάλασσα έχουν αρκετά πλεονεκτήματα, μερικά από τα οποία είναι τα εξής: νερά με χαμηλότερη συγκέντρωση ρύπων, λιγότερες ασθένειες για τα ψάρια και δυνατότητα μεγαλύτερης μετακίνησής τους μέσα στα κλουβιά, αποφυγή της υψηλής συγκέντρωσης αζώτου και φωσφόρου που παρατηρείται κοντά στις παράκτιες ιχθυοκαλλιεργητικές μονάδες.

Όσον αφορά τον κλάδο συνολικά, προκειμένου να διατηρήσουν οι θαλάσσιες ιχθυοκαλλιέργειες το ανταγωνιστικό πλεονέκτημα τους, θα πρέπει να παράγουν προϊόντα τα οποία καλύπτουν τις συνεχώς αυξανόμενες απαιτήσεις των καταναλωτών και τα διατροφικά τους πρότυπα για καλύτερης ποιότητας και υγιεινά προϊόντα. Ισχυρή προτεραιότητα της παραγωγικής διαδικασίας είναι η αύξηση της προστιθέμενης αξίας των προϊόντων αυτών, ενώ απαραίτητη θεωρείται η διεύρυνση των υπάρχουσών αγορών και η εξεύρεση νέων.

Ειδικότερα, στις παρούσες συνθήκες ανάπτυξης του κλάδου, όχι μόνο σε εθνικό επίπεδο αλλά και σε επίπεδο Μεσογειακών χωρών γενικότερα, παρατηρούνται ορισμένες αδυναμίες. Τέτοιες αδυναμίες θεωρούνται ο εντεινόμενος ανταγωνισμός μεταξύ των παραγωγών χωρών, η περιορισμένη ποικιλία παραγομένων προϊόντων τα οποία απευθύνονται σε σχετικά περιορισμένη αγορά (κυρίως σε χώρες της Μεσογειακής λεκάνης) κ.α. Ως ισχυρότερος ανταγωνιστής θεωρείται η Τουρκία, η οποία λόγω του χαμηλού κόστους παραγωγής έχει μια εντυπωσιακή αύξηση της παραγωγής της και σημαντικά χαμηλότερες τιμές πώλησης.

Παράλληλα όμως οι επιχειρήσεις του κλάδου καλούνται να αντιμετωπίσουν προκλήσεις και να εκμεταλλευθούν ευκαιρίες, όπως ο προσδιορισμός νέων (διεθνών) αγορών, η αύξηση της κατανάλωσης με αξιοποίηση ενεργειών marketing, η επιδίωξη αυξημένης προστιθέμενης αξίας παράλληλα με τη μείωση του κόστους παραγωγής και, τέλος, η διεύρυνση των προσφερόμενων προϊόντων.

Σύμφωνα με απόψεις επιχειρήσεων του κλάδου, η εγχώρια παραγωγή θα κινηθεί μεταξύ σταθερότητας και μικρής αύξησης κατά το 2007, ενώ προβλέπεται επιτάχυνση του αυξητικού ρυθμού (μέχρι 10%) για το 2008. Επιπλέον, αναμένεται να συνεχιστεί η συγκέντρωση των επιχειρήσεων και να διευρυνθεί ο έλεγχος των μεγάλων ομίλων του κλάδου. Εκτιμάται επίσης ότι, θα επιχειρηθεί μεγαλύτερη διείσδυση των ελληνικών επιχειρήσεων στις διεθνείς αγορές και ότι θα συνεχιστούν οι εξαγορές μονάδων ιχθυοκαλλιέργειας που εδρεύουν σε χώρες του εξωτερικού από τους μεγάλους ομίλους της χώρας μας, καθώς και η διεύρυνση δικτύων διανομής προκειμένου ο κλάδος συνολικά να αυξήσει τις εξαγωγικές επιδόσεις του. Τέλος, εκτιμάται ότι η ζήτηση για τα προϊόντα του κλάδου θα διατηρηθεί σε ικανοποιητικά επίπεδα, λόγω της στροφής των καταναλωτών σε πιο υγιεινό τρόπο διατροφής, της μείωσης των αποθεμάτων των αλιευμάτων και της καλής ποιότητας των ελληνικών ψαριών ιχθυοκαλλιέργειας.

Στόχος της εταιρίας μας είναι η ικανοποίηση του πελάτη. Η εταιρία στην μακροχρόνια αυτή παρουσία της στον κλάδο έχει επενδύσει στη διασφάλιση της ποιότητας των προϊόντων της και τη διατήρηση υψηλών κριτηρίων στη διεξαγωγή των εργασιών της και στις σχέσεις της με πελάτες και προμηθευτές. Η πρόθεση της διοίκησης, είναι να συνεχίσει να επενδύει στην ποιότητα των προϊόντων της προκειμένου να ανταπεξέλθει στον έντονο ανταγωνισμό και να αναπτύξει περαιτέρω τα συστήματα διαχείρισης ποιότητας και διαχείρισης ασφάλειας των παραγόμενων προϊόντων της (Σειράς ISO) και HACCP. Πιστεύουμε ότι τόσο τα αποτελέσματα των εργασιών μας όσο και ο τρόπος με τον οποίο αυτά επιτυγχάνονται δικαιολογούν την αισιοδοξία μας για την μελλοντική πορεία της εταιρίας μας.

Η εταιρία μας προσβλέπουμε στην συνεχή αύξηση της ζήτησης των προϊόντων της θα εξετάζει κάθε ευνοϊκή ευκαιρία περαιτέρω ανάπτυξης των δραστηριοτήτων της και της θέσης της στην αγορά.

Σημαντικά γεγονότα.

- Η 19^η Τακτική Γενική Συνέλευση των Μετόχων της Εταιρίας της 26^{ης} Ιουνίου 2007, μεταξύ άλλων, αποφάσισε τη διανομή μερίσματος ποσό τρία λεπτά (Ευρώ 0,03) ανά μετοχή στους κ.κ. Μετόχους της από τα κέρδη της χρήσης 2006 και την επανεκλογή του Διοικητικού Συμβουλίου του οποίου η θητεία λήγει την 26 Ιουνίου 2013.
- Στις 21 Μαρτίου 2008 το Διοικητικό Συμβούλιο της Εταιρίας αποφάσισε από τα κέρδη της χρήσης 2007 να προτείνει στην Τακτική Γενική Συνέλευση των Μετόχων της την διανομή μερίσματος τρία λεπτά (Ευρώ 0,03) ανά μετοχή.

Επεξηγηματική Έκθεση του Διοικητικού Συμβουλίου προς την Τακτική Γενική Συνέλευση των Μετόχων, σύμφωνα με το άρθρο 11^α του ν.3371/2005 (ΦΕΚ Α'/178/14.07.2005).

Η παρούσα επεξηγηματική έκθεση του Διοικητικού Συμβουλίου της εταιρίας προς την 20^η Τακτική Γενική Συνέλευση των Μετόχων της περιέχει πληροφορίες σύμφωνα με τις διατάξεις της παραγράφου 1 του άρθρου 11^α του ν.3371/2005 και περιλαμβάνεται σύμφωνα με την δυνατότητα της παραγράφου 2 του ίδιου άρθρου στην παρούσα Έκθεση Διαχείρισης του Διοικητικού Συμβουλίου. Οι πληροφορίες της επεξηγηματικής έκθεσης αναφέρονται αναλυτικά ως κάτωθι:

1) Το μετοχικό κεφάλαιο της Εταιρίας ανέρχεται σε Ευρώ 5.208.253,20 είναι ολοσχερώς καταβεβλημένο και διαιρείται σε 14.076.360 Κοινές Ονομαστικές μετοχές ονομαστικής αξίας Ευρώ 0,37 η κάθε μια. Οι μετοχές είναι αύλες και είναι όλες εισηγμένες προς διαπραγμάτευση στην Αγορά Αξιών στην κατηγορία της Μεσαίας & Μικρής Κεφαλαιοποίησης του Χρηματιστηρίου Αθηνών με τον κωδικό ΟΑΞΗΣ «ΓΑΛΑΞ» και ISIN GRS442003000. Κάθε μετοχή έχει δικαίωμα μιας ψήφου.

2) Από τα οριζόμενα στο καταστατικό της εταιρίας δεν υφίστανται περιορισμοί στη μεταβίβαση μετοχών της, η μεταβίβαση των μετοχών της εταιρίας γίνεται όπως ορίζει ο νόμος.

3) Η μετοχική σύνθεση του κεφαλαίου της εταιρίας κατά την έννοια των διατάξεων του ΠΔ 51/1992 στις 31.12.2007 είναι η εξής:

Μέτοχος	Αριθμός μετοχών	Ποσοστό (%) Μετοχικού Κεφαλαίου
Αθανασία Σπ. Παντελεημονίτου	8.291.151	58,9
Αλεξάνδρα Εμμ. Κοντέλλη	818.178	5,8
Ιωάννης Εμμ. Κοντέλλης	818.034	5,8
Ευρύ επενδυτικό κοινό *	4.148.997	29,5
Σύνολο:	14.076.360	100,0

(* Εξ' όσων γνωρίζουμε, κανένα άλλο φυσικό ή νομικό πρόσωπο δεν κατέχει, άμεσα ή έμμεσα, ποσοστό ίσο ή μεγαλύτερο του 5% του μετοχικού κεφαλαίου της Εταιρίας).

4) Δεν υφίστανται μετοχές της εταιρίας που παρέχουν στους κατόχους τους ειδικά δικαιώματα ελέγχου.

5) Δεν προβλέπονται από το καταστατικό της εταιρίας περιορισμοί στο δικαίωμα ψήφου.

6) Δεν είναι γνωστή στην εταιρία η ύπαρξη συμφωνιών μεταξύ των μετόχων της, οι οποίες συνεπάγονται περιορισμούς στη μεταβίβαση των μετοχών της ή στην άσκηση δικαιωμάτων ψήφου που απορρέουν από τις μετοχές της.

7) Οι κανόνες που προβλέπει το καταστατικό της εταιρίας για το διορισμό και την αντικατάσταση των μελών του Διοικητικού Συμβουλίου της και την τροποποίηση των διατάξεων του καταστατικού δεν διαφοροποιούνται από τα προβλεπόμενα στον κ.ν.2190/1920.

8) Σύμφωνα με την παράγραφο 5 του άρθρου 5 του καταστατικού της εταιρίας με απόφαση Γενικής Συνέλευσης, η οποία υπόκειται στις διατυπώσεις δημοσιότητας του άρθρου 7β του κ.ν.2190/1920 όπως ισχύει, μπορεί να εκχωρεί στο Διοικητικό Συμβούλιο το δικαίωμα, με απόφασή του που θα λαμβάνεται με πλειοψηφία των δύο τρίτων τουλάχιστον του συνόλου των μελών του, να αυξάνει το μετοχικό κεφάλαιο μερικά ή ολικά με την έκδοση νέων μετοχών, μέχρι το ποσό του κεφαλαίου που είναι καταβεβλημένο κατά την ημερομηνία που χορηγήθηκε στο Διοικητικό Συμβούλιο η εν λόγω εξουσία.

Σύμφωνα με τις διατάξεις της παραγράφου 9 του άρθρου 13 του κ.ν.2190/1920 με απόφαση Γενικής Συνέλευσης μπορεί να θεσπιστεί πρόγραμμα διαθέσεως μετοχών στα μέλη του Διοικητικού Συμβουλίου και το προσωπικό.

Σύμφωνα με τις διατάξεις των παραγράφων 5 έως 13 του άρθρου 16 του κ.ν.2190/1920, οι εισηγμένες στο Χρηματιστήριο Αθηνών εταιρίες μπορούν, με απόφαση Γενικής Συνέλευσης των μετόχων τους, να αποκτούν ίδιες μετοχές μέσω του Χρηματιστηρίου Αθηνών μέχρι ποσοστού 10% του συνόλου των μετοχών τους, με σκοπό τη στήριξη της χρηματιστηριακής τιμής τους.

ΓΑΛΑΞΙΔΙ ΘΑΛΑΣΣΙΕΣ ΚΑΛΛΙΕΡΓΕΙΕΣ Α.Ε.
ΑΡ.Μ.Α.Ε.: 15925/06/Β/87/12
Θεση Ανεμοκάμπι, ΤΚ 330 52 Γαλαξίδι Φωκίδας
Τηλ: 2265041840, Fax: 2265041197

9) Δεν υφίσταται συμφωνία που έχει συνάψει η εταιρία και η οποία τίθεται σε ισχύ, τροποποιείται ή λήγει σε περίπτωση αλλαγής στον έλεγχο της εταιρίας κατόπιν δημόσιας πρότασης και τα αποτελέσματα της συμφωνίας αυτής.

10) Δεν υπάρχει συμφωνία που η εταιρία έχει συνάψει με τα μέλη του Διοικητικού Συμβουλίου ή με το προσωπικό της, η οποία προβλέπει αποζημίωση σε περίπτωση παραίτησης ή απόλυσης χωρίς βάσιμο λόγο ή τερματισμό της θητείας ή της απασχόλησης τους εξαιτίας δημόσιας πρότασης.

Τέλος, το Διοικητικό Συμβούλιο και η Διοίκηση της εταιρίας ευχαριστούν το ανθρώπινο δυναμικό της για την συμβολή του στην ομαλή λειτουργία και εξέλιξη της, καθώς και τους πελάτες και τους Μετόχους της για την εμπιστοσύνη που δείχνουν στην εταιρία.

Κυρίες και Κύριοι Μέτοχοι,

Έχουμε την τιμή να σας παρακαλέσουμε, όπως εγκρίνετε τις υποβαλλόμενες ετήσιες ενοποιημένες και μη ενοποιημένες Οικονομικές Καταστάσεις χρήσης 2007. Επίσης παρακαλούμε όπως αποφασίσετε και επί των λοιπών θεμάτων της ημερήσιας διάταξης της παρούσας Γενικής Συνέλευσης.

ΤΟ ΔΙΟΙΚΗΤΙΚΟ ΣΥΜΒΟΥΛΙΟ
Γαλαξίδι, 21 Μαρτίου 2008

Ακριβές απόσπασμα εκ' του Βιβλίου πρακτικών συνεδριάσεων του Διοικητικού Συμβουλίου.
Η Πρόεδρος & Δ/νουσα Σύμβουλος

Αθανασία Σπ. Παντελεημονίτου

Βεβαιώνεται ότι η ανωτέρω έκθεση ελέγχου του Διοικητικού Συμβουλίου που αποτελείται από επτά (7) σελίδες, είναι αυτή που χορηγήσαμε με ημερομηνία 25 Μαρτίου 2008 και αναφέρεται στις Οικονομικές Καταστάσεις της Ανωνύμου Εταιρίας ΓΑΛΑΞΙΔΙ ΘΑΛΑΣΣΙΕΣ ΚΑΛΛΙΕΡΓΕΙΕΣ της 31 Δεκεμβρίου 2007.

Αθήνα, 25 Μαρτίου 2008
Ο ΟΡΚΩΤΟΣ ΕΛΕΓΚΤΗΣ ΛΟΓΙΣΤΗΣ



ΠΑΝΑΓΙΩΤΗΣ Ι. ΚΟΡΟΒΕΣΗΣ
Α.Μ. ΣΟΕΛ 16071
Σ.Ο.Λ. Α.Ε.Ο.Ε.

2. ΠΛΗΡΟΦΟΡΙΕΣ ΓΙΑ ΤΗ ΣΥΝΤΑΞΗ ΤΟΥ ΕΤΗΣΙΟΥ ΔΕΛΤΙΟΥ ΚΑΙ ΤΟΥΣ ΕΛΕΓΚΤΕΣ ΤΗΣ ΕΤΑΙΡΙΑΣ

Στο παρόν Ετήσιο Δελτίο περιέχονται όλες οι πληροφορίες και τα οικονομικά στοιχεία για τη χρήση 2007 τα οποία είναι απαραίτητα για τη σωστή εκτίμηση της περιουσίας, της χρηματοοικονομικής κατάστασης, των αποτελεσμάτων και των προοπτικών της Εταιρίας ΓΑΛΑΞΙΔΙ ΘΑΛΑΣΣΙΕΣ ΚΑΛΛΙΕΡΓΕΙΕΣ Α.Ε. (εφεξής "ΓΑΛΑΞΙΔΙ" ή "Εταιρία") από τους επενδυτές και τους συμβούλους επί των επενδύσεών τους.

Οι επενδυτές οι οποίοι ενδιαφέρονται για περισσότερες πληροφορίες, μπορούν να απευθύνονται κατά τις εργάσιμες ημέρες και ώρες στα γραφεία της Εταιρίας στο Ανεμοκάμπι Γαλαξιδίου, Νομός Φωκίδος, Τηλ: 2265 041840, Φαξ: 2265 041197 ή στην ηλεκτρονική διεύθυνση **gmf-sa@gmf-sa.gr**.

Η σύνταξη και η διάθεση του παρόντος Ετήσιου Δελτίου έγινε σύμφωνα με τις διατάξεις του άρθρου 8 της υπ' αριθμ. 5/204/14.11.2000 απόφασης του Δ.Σ. της Επιτροπής Κεφαλαιαγοράς που δημοσιεύθηκε στο ΦΕΚ Β'/1487/09.12.2000, όπως αυτό τροποποιήθηκε με την υπ' αριθμ. 7/372/15.02.2006 απόφαση του Δ.Σ. της Επιτροπής Κεφαλαιαγοράς Ν.Π.Δ.Δ.

Υπεύθυνοι για τη σύνταξη του Ετήσιου Δελτίου - Απολογισμού Χρήσης 2007 και την ακρίβεια των στοιχείων που περιέχει είναι οι κ.κ.:

- ❖ Η κα Αθανασία Παντελεημονίτου, Πρόεδρος και Διευθύνουσα Σύμβουλος της Εταιρίας, κάτοικος Γαλαξιδίου τηλ: 2265 041840, Fax: 2265 041197 και
- ❖ Ο κ. Άλκης Βάρδης, Αντιπρόεδρος, κάτοικος Γαλαξιδίου τηλ: 2265 041840, Fax: 2265 041197.

Το Διοικητικό Συμβούλιο της Εταιρίας δηλώνει ότι όλα τα μέλη του έχουν λάβει γνώση του περιεχομένου του παρόντος Ετήσιου Δελτίου - Απολογισμού Χρήσης 2007 κατά την συνεδρίασή του στις 8 Απριλίου 2008 και μαζί με τους συντάκτες του βεβαιώνουν υπεύθυνα ότι:

- α. Όλες οι πληροφορίες και τα στοιχεία τα οποία περιέχονται σε αυτό είναι ακριβή, πλήρη και αληθή.
- β. Δεν υπάρχουν άλλα στοιχεία και δεν έχουν λάβει χώρα άλλα γεγονότα, η απόκρυψη ή παράλειψη των οποίων θα μπορούσε να καταστήσει παραπλανητικό το σύνολο ή μέρος των στοιχείων και πληροφοριών που περιέχονται στο Ετήσιο Δελτίο - Απολογισμό Χρήσης 2007.
- γ. Σε βάρος της Εταιρίας δεν εκκρεμούν δικαστικές διαφορές ή διαιτησίες, οι οποίες θα μπορούσαν να έχουν σημαντικές επιπτώσεις στην οικονομική της κατάσταση.

Τακτικοί Ελεγκτές – Λογιστές

Η Εταιρία ελέγχεται από Ορκωτούς Ελεγκτές – Λογιστές. Για τις χρήσεις 2004, 2005 και 2006 τον έλεγχο διενήργησε ο Ορκωτός Ελεγκτής – Λογιστής κος Παναγιώτης Ι. Παυλόπουλος (Α.Μ.Σ.Ο.Ε.Λ. 11931) της ελεγκτικής εταιρίας ΣΟΛ α.ε.ο.ε., τον έλεγχο της χρήσεως 2007 περίοδος από 1^η Ιανουαρίου έως 31 Δεκεμβρίου 2007 διενήργησε ο Ορκωτός

ΓΑΛΑΞΙΔΙ ΘΑΛΑΣΣΙΕΣ ΚΑΛΛΙΕΡΓΕΙΕΣ Α.Ε.
ΑΡ.Μ.Α.Ε.: 15925/06/Β/87/12
Θεση Ανεμοκάμπι, ΤΚ 330 52 Γαλαξίδι Φωκίδας
Τηλ: 2265041840, Fax: 2265041197

Ελεγκτής – Λογιστής κος Παναγιώτης Ι. Κοροβέσης (Α.Μ.Σ.Ο.Ε.Λ. 16071) της ελεγκτικής εταιρίας ΣΟΛ α.ε.ο.ε. Η σχετική έκθεση ελέγχου του Ορκωτού Ελεγκτή – Λογιστή για τις ενοποιημένες και μη ενοποιημένες οικονομικές καταστάσεις της χρήσεως 2007 παρατίθεται στο κεφάλαιο 6 του παρόντος Δελτίου.

Φορολογικοί έλεγχοι

Η μητρική Εταιρία έχει ελεγχθεί από τις φορολογικές αρχές έως και την χρήση 2005.

Ο τελευταίος φορολογικός έλεγχος, για τις χρήσεις 2003, 2004 και 2005 ολοκληρώθηκε στις 28 Μαρτίου 2007. Τα τηρηθέντα βιβλία κρίθηκαν επαρκή και ακριβή και δεν προέκυψαν παρατυπίες η παραλήψεις που να επηρεάζουν το κύρος τους. Από τον έλεγχο προέκυψαν πρόσθετοι φόροι και προσαυξήσεις ποσό Ευρώ 103.669,00, το οποίο επιβάρυνε τα αποτελέσματα της χρήσης 2007. Η καταβολή του ποσού αυτού έγινε κατά το 1/5 στις 23.03.2007 και το υπόλοιπο σε δεκαοκτώ (18) ισόποσες μηνιαίες δόσεις.

Η θυγατρική εταιρία «ΚΙΡΦΙΣ ΑΕ» η οποία έκλεισε την πρώτη υπερδωδεκάμηνη χρήση της στις 31.12.2006 δεν έχει ελεγχθεί από τις φορολογικές αρχές για τη χρήση αυτή και για τη χρήση 2007 επίσης.

Η συγγενείς εταιρία «ASTIR INTERNATIONAL S.R.L.» δεν έχει ελεγχθεί από τις Ιταλικές φορολογικές αρχές από την σύστασή της το 1998.

Σύνταξη Εσωτερικού Κανονισμού Λειτουργίας

Η Εταιρία εφαρμόζει εσωτερικό Κανονισμό Λειτουργίας σύμφωνα με τις κείμενες διατάξεις του Νόμου 3016/2002. Ο εσωτερικός Κανονισμός Λειτουργίας αναθεωρήθηκε από το Διοικητικό Συμβούλιο στις 26 Σεπτεμβρίου του 2005, προκειμένου να εναρμονιστεί με τις διατάξεις του Νόμου 3340/2005. Την εφαρμογή και την τήρηση του εν' λόγω Κανονισμού παρακολουθεί η Υπηρεσία Εσωτερικού Ελέγχου της Εταιρίας.

3. ΓΕΝΙΚΕΣ ΠΛΗΡΟΦΟΡΙΕΣ ΓΙΑ ΤΗΝ ΕΤΑΙΡΙΑ ΚΑΙ ΤΟΝ ΟΜΙΛΟ

Γενικές Πληροφορίες

Η εταιρία ΓΑΛΑΞΙΔΙ ΘΑΛΑΣΣΙΕΣ ΚΑΛΛΙΕΡΓΕΙΕΣ ΑΝΩΝΥΜΟΣ ΕΤΑΙΡΙΑ, εφεξής η «Εταιρία», ιδρύθηκε με μορφή ανώνυμης εταιρίας στις 23 Οκτωβρίου 1987 (ΦΕΚ τ.ΑΕ&ΕΠΕ/2614/23.10.87), είναι εγγεγραμμένη στο Μητρώο Ανωνύμων Εταιριών του Υπουργείου Ανάπτυξης με αριθμό 15925/06/Β/87/12 και η διάρκειά της έχει ορισθεί σε 99 έτη. Η έδρα της είναι στη θέση Ανεμοκάμπι του Δήμου Γαλαξιδίου Φωκίδας, Τ.Κ. 330 52, όπου βρίσκεται μέχρι σήμερα.

Σκοπός της Εταιρίας, σύμφωνα με το άρθρο 3 του καταστατικού της είναι:

- Α.** Η δημιουργία ιχθυοπαραγωγικών σταθμών, ιχθυοκαλλιεργητικών μονάδων, η εμπορία και η εξαγωγή ιχθύων και σχετικών προϊόντων.
- Β.** Η παροχή τεχνικών συμβουλών και η σύνταξη τεχνικοοικονομικών μελετών σε σχετικά θέματα.
- Γ.** Η συνεργασία με άλλες επιχειρήσεις που έχουν παρόμοιο σκοπό και η συμμετοχή σε τέτοιες επιχειρήσεις.

Η Εταιρία ανήκει στην κατηγορία της Πρωτογενούς Παραγωγής. Κατά ΣΤΑΚΟΔ 2003 ο κωδικός δραστηριότητάς της είναι ο 050.2 με τίτλο «ΙΧΘΥΟΚΑΛΛΙΕΡΓΕΙΑ».

Η παραγωγική δραστηριότητα της Εταιρίας και του Ομίλου (ιχθυοκλωβοί) αναπτύσσεται στο Γαλαξίδι Φωκίδας στον όρμο Ανεμοκάμπι, στον όρμο Ροζίκι, στον όρμο Ανδρομάχη και στο Ακρωτήριο Τράχυλας του Δήμου Δεσφίνας Φωκίδας. Επιπλέον, μέσω της θυγατρικής εταιρίας «ΚΙΡΦΙΣ Α.Ε. -ΙΧΘΥΟΚΑΛΛΙΕΡΓΕΙΕΣ», η παραγωγική δραστηριότητα της Εταιρίας αναπτύσσεται και στον πλησίον θαλάσσιο χώρο του ακρωτηρίου Τράχυλας στη Δεσφίνα Φωκίδας.

Τα γραφεία της Εταιρίας, ο ιχθυογεννητικός σταθμός και η μονάδα προπάχυνσης βρίσκονται στη θέση «Ανεμοκάμπι» το δε συσκευαστήριο στη θέση «Βακλάθρα» της κτηματικής περιφέρειας του Δήμου Γαλαξιδίου επί οικοπέδων συνολικής έκτασης 22 στρεμμάτων περίπου. Επίσης, η Εταιρία διαθέτει ιχθυογεννητικό σταθμό στη θέση «Ακρωτήριο Τράχυλας» στο Δήμο Δεσφίνας Φωκίδας επί οικοπέδου συνολικής έκτασης 25,5 στρεμμάτων. Σημειώνεται ότι οι περιοχές στις οποίες δραστηριοποιείται η Εταιρία δεν έχουν βιομηχανική δραστηριότητα.

Η Εταιρία και ο Όμιλος δραστηριοποιείται στον ευρύτερο χώρο των ιχθυοκαλλιεργειών, πιο συγκεκριμένα δραστηριοποιείται στην παραγωγή γόνου, παραγωγή – πάχυνση ιχθύων, και εμπορία – διάθεση ετοιμού προϊόντος (ιχθύων και γόνου) καθώς και απεντερωμένων και φιλετοποιημένων προϊόντων ιχθύων στην εσωτερική και διεθνή αγορά.

Οι μετοχές της Εταιρίας (Κοινές Ονομαστικές) είναι εισηγμένες στην Αγορά Αξιών στην κατηγορία της Μεσαίας & Μικρής Κεφαλαιοποίησης του Χρηματιστηρίου Αθηνών Α.Ε. (Υπέρ Κλάδος ICB «Τρόφιμα & Ποτά» κωδ. 3500, Υπό Κλάδος ICB «Γεωργία & Αλιεία» κωδ. 3573) με τον κωδικό ΟΑΣΗΣ «ΓΑΛΑΞ» και ISIN GRS442003000.

Το website της Εταιρίας είναι <http://www.gmf-sa.gr> Κατά την 31.12.2007 απασχολούνταν συνολικά στην Εταιρία 146 υπάλληλοι και στον Όμιλο 160 υπάλληλοι.

Σύντομο Ιστορικό

Η Εταιρία «ΓΑΛΑΞΙΔΙ ΘΑΛΑΣΣΙΕΣ ΚΑΛΛΙΕΡΓΕΙΕΣ Α.Ε.» ιδρύθηκε το 1987 από τη Νορβηγική εταιρία LAX SA. Στη συνέχεια, το 1991, η ιδιοκτησία της Εταιρίας πέρασε κατά 50% στη Νορβηγική Εταιρία Marine Farm S.A. και κατά 50% στην εταιρία ΚΕΡΑΝΗΣ ΑΒΕΕ. Το 1996 εισήλθε στο μετοχικό κεφάλαιο της Εταιρίας ο σημερινός κύριος μέτοχος η κα Αθανασία Παντελεημονίτου. Η διεύθυνση της Εταιρίας ήταν εξαρχής ελληνική. Την παροχή τεχνογνωσίας ανέλαβε η αγγλική εταιρία Marine Farm Technology Ltd., η οποία υπήρξε πρωτοπόρος εταιρία συμβούλων για το σχεδιασμό παραγωγικών μονάδων γόνου τσιπούρας και λαβρακιού σε μεσογειακές χώρες, συμπεριλαμβανομένης και της Ελλάδας.

Οι σημαντικότεροι σταθμοί στη λειτουργία της Εταιρίας είναι οι ακόλουθοι:

1987 Οι πρώτοι πλωτοί ιχθυοκλωβοί της Εταιρίας εγκαταστάθηκαν σε θαλάσσιο πάρκο στη θέση Ανεμοκάμπι (22 στρέμματα), στο Γαλαξίδι του νομού Φωκίδος. Η Εταιρία ήταν η πρώτη εταιρία του κλάδου που τοποθέτησε πλαστικούς ιχθυοκλωβούς (τετράγωνους και στρογγυλούς).

1988 Η Εταιρία άρχισε τις εξαλιεύσεις και υπήρξε η πρώτη ελληνική εταιρία που εξήγαγε τσιπούρα στην Ιταλική αγορά.

1989 Η Εταιρία ήταν η πρώτη εταιρία του κλάδου που έκανε χρήση ουσιών antifouling στα δίκτυα εκτροφής και δυτών για τις εργασίες επιθεώρησης και επισκευών των δικτύων.

1991 Η Εταιρία προχώρησε σε επέκταση των δραστηριοτήτων της, μισθώνοντας 20 επιπλέον στρέμματα θαλάσσιας έκτασης στον όρμο Ανδρομάχη. Η νέα αυτή εγκατάσταση στην Ανδρομάχη υπήρξε η πρώτη εγκατάσταση ιχθυοκαλλιέργειας ανοικτής θαλάσσης στην Ελλάδα, σε βάθος 120 μέτρων. Παράλληλα, η Εταιρία ξεκίνησε την κατασκευή κτιρίου υποστήριξης παραγωγής που περιλάμβανε και σύγχρονο συσκευαστήριο το οποίο έλαβε κωδικό λειτουργίας σύμφωνα με τις προδιαγραφές που ορίζουν η Κοινοτική και Εθνική Νομοθεσία. Επίσης, την ίδια χρονιά η Εταιρία ήταν η πρώτη εταιρία του κλάδου που έκανε χρήση αυτόματου συστήματος διατροφής ψαριών (feeding system).

1992 Ολοκληρώθηκε η κατασκευή του συσκευαστηρίου

1994 Η Εταιρία με την υποστήριξη της Marine Farm Technology Ltd. (Αγγλία) έβαλε σε λειτουργία έναν πιλοτικό ιχθυογεννητικό σταθμό παραγωγής λαβρακιού.

1996 Τον Ιούνιο του 1996 τόσο η Marine Farm SA (Νορβηγία) όσο και η Κεράνης ΑΕ πώλησαν το σύνολο των μετοχών που κατείχαν στους σημερινούς μετόχους. Επίσης, η Εταιρία επέκτεινε τις δραστηριότητές της αρχίζοντας την παραγωγική λειτουργία του ιχθυογεννητικού σταθμού για τα είδη τσιπούρα, λαβράκι.

1997 Ολοκληρώθηκε ο εκσυγχρονισμός του συσκευαστηρίου με την εγκατάσταση τελευταίου τύπου τεχνολογικού εξοπλισμού.

1998 Η Εταιρία επέκτεινε την παραγωγική της δραστηριότητα στο πάρκο στη θέση Ανδρομάχη, μισθώνοντας επιπλέον 40 στρέμματα θαλάσσιας έκτασης.

1999 Η Εταιρία ξεκίνησε τη διαδικασία πιστοποίησης ποιότητας σταδίων παραγωγής και προϊόντων σύμφωνα με τα πρότυπα ISO 9002.

2000 Η Εταιρία έλαβε πιστοποιητικό ISO 9002.

2001 Η Εταιρία έλαβε πιστοποιητικό συμμόρφωσης συστήματος διαχείρισης της ασφάλειας των τροφίμων (HACCP) κατά το ΕΛΟΤ 1416:00.

2002 Πραγματοποιήθηκε η εισαγωγή της Εταιρίας στην Παράλληλη Αγορά του Χρηματιστηρίου Αθηνών.

❖ Με την υπ' αριθμ. 124789/27.02.2002 κοινή απόφαση των Υπουργών ΠΕΧΩΔΕ και Γεωργίας χορηγήθηκε έγκριση για την αύξηση της παραγωγικής δυναμικότητας του ιχθυογεννητικού σταθμού της Εταιρίας.

❖ Με την από 27.06.2002 Τακτική Γενική Συνέλευση των μετόχων αποφασίστηκε η μετατροπή των μετοχών της Εταιρίας από κοινές ανώνυμες σε κοινές ονομαστικές.

❖ Με την από 31.12.2002 έκτακτη Γενική Συνέλευση των μετόχων αποφασίστηκε α) η αύξηση του μετοχικού κεφαλαίου της Εταιρίας κατά €140,76 χιλ με κεφαλαιοποίηση αποθεματικών και β) η αύξηση της ονομαστικής αξίας της μετοχής από €0,30 σε €0,33.

❖ Στο τέλος του 2002, η Εταιρία προέβη σε συμφωνία με την εταιρία «ΝΗΡΕΥΣ ΙΧΘΥΟΚΑΛΛΙΕΡΓΕΙΕΣ ΧΙΟΥ Α.Ε.» για την εξαγορά πλωτής μονάδας αξίας €576.522 με την υπάρχουσα σε αυτή παραγωγή σε εξέλιξη αξίας €1.637.187 και οικοπέδου μετά συσκευαστηρίου που βρίσκεται στον όρμο Ανεμοκάμπι, στο Γαλαξίδι Φωκίδας αξίας €296.000. Ήδη στα τέλη του 2002, είχε ολοκληρωθεί η εξαγορά της πλωτής μονάδας έναντι €576.522 και της υπάρχουσας σε αυτή παραγωγής σε εξέλιξη έναντι €1.637.187, και αναμενόταν η ολοκλήρωση της εξαγοράς των χερσαίων εγκαταστάσεων αξίας €296.000 εντός του 2003. Για τη χρηματοδότηση της επένδυσης αυτής η Εταιρία προχώρησε στη σύναψη μεσοπρόθεσμου τραπεζικού δανεισμού. Με την εξαγορά αυτή από την Εταιρία ενισχύεται σημαντικά η παραγωγική της δυναμικότητα επιτυγχάνοντας παράλληλα το βέλτιστο οικονομικών κλίμακα.

2003 Με την από 26.06.2003 Τακτική Γενική Συνέλευση των μετόχων αποφασίστηκε η αύξηση του μετοχικού κεφαλαίου της Εταιρίας με κεφαλαιοποίηση μέρους του αποθεματικού από έκδοση μετοχών υπέρ το άρτιο κατά το ποσό των €3.096.799,20 με ταυτόχρονη έκδοση 9.384.240 νέων κοινών ονομαστικών μετοχών ονομαστικής αξίας €0,33 έκαστη. Οι νέες κοινές ονομαστικές μετοχές διανεμήθηκαν δωρεάν στους μετόχους σε αναλογία 2 νέες μετοχές για κάθε 1 παλαιά.

❖ Τον Ιούλιο του 2003 ολοκληρώθηκε η εξαγορά από την εταιρία «ΝΗΡΕΥΣ ΙΧΘΥΟΚΑΛΛΙΕΡΓΕΙΕΣ ΧΙΟΥ Α.Ε.» των χερσαίων εγκαταστάσεων συνολικής αξίας €296.000 στην τοποθεσία Βακλάθρα.

❖ Τον Σεπτέμβριο του 2003 η Εταιρία έλαβε Πιστοποιητικό Συμμόρφωσης Συστήματος Διαχείρισης Ολικής Ποιότητας κατά το πρότυπο ΕΛΟΤ EN ISO 9001:00 για την παραγωγή γόνου, πάχυνση, συσκευασία, εμπορία και διανομή ιχθυρών (τσιπούρα, λαβράκι, φαγκρί, λυθρίνι, μυτάκι και συναγρίδα) και σχεδιασμό και ανάπτυξη νέων καλλιεργειών.

2004 Η Εταιρία σε συνεργασία με την εταιρία ΔΙΑΣ ΙΧΘΥΟΚΑΛΛΙΕΡΓΕΙΕΣ Α.Β.Ε.Ε. ολοκλήρωσαν την από κοινού εξαγορά του 50% έκαστη της εταιρίας συμμετοχών ASTIR INTERNATIONAL S.R.L. με έδρα τη Ρώμη. Η εταιρία ASTIR INTERNATIONAL S.R.L. αναπτύσσει εμπορική δραστηριότητα και για το σκοπό αυτό εξαγόρασε το πελατολόγιο εμπορικής εταιρίας.

2005 Η εταιρία ΓΑΛΑΞΙΔΙ ΘΑΛΑΣΣΙΕΣ ΚΑΛΛΙΕΡΓΕΙΕΣ Α.Ε., απέκτησε άδεια ίδρυσης και λειτουργίας α) Ιχθυογεννητικού Σταθμού συνολικής ετήσιας δυναμικότητας 4.000.000 ιχθυδίων (τσιπούρα – λαβράκι και άλλων ενδημικών μεσογειακών ειδών), β) συσκευαστηρίου δυναμικότητας 900 τον. /έτος και γ) λοιπών χερσαίων εγκαταστάσεων σε μισθωμένη δασική δημοτική έκταση 25,583 στρεμμάτων που βρίσκεται στο Δήμο Δεσφίνας του Ν. Φωκίδας.

Η εταιρία ΓΑΛΑΞΙΔΙ ΘΑΛΑΣΣΙΕΣ ΚΑΛΛΙΕΡΓΕΙΕΣ Α.Ε. στα πλαίσια των δραστηριοτήτων της και ανάπτυξής της προχώρησε στη σύσταση και ίδρυση θυγατρικής εταιρίας με επωνυμία «ΚΙΡΦΙΣ Α.Ε. - ΙΧΘΥΟΚΑΛΛΙΕΡΓΕΙΕΣ» με δ.τ. «ΚΙΡΦΙΣ Α.Ε.».

Ο σκοπός της είναι η δημιουργία ιχθυοπαραγωγικών σταθμών και ιχθυοκαλλιεργητικών μονάδων, η εμπορία και εξαγωγή ιχθύων και σχετικών προϊόντων, η παροχή τεχνικών συμβουλών και η σύνταξη τεχνοοικονομικών μελετών σε σχετικά θέματα.

Η έδρα της νεοσυσταθείσας θυγατρικής εταιρίας είναι ο Δήμος Γαλαξιδίου Φωκίδας. Το μετοχικό της κεφάλαιο είναι ΕΥΡΩ 200.000,00 και η συμμετοχή της ΓΑΛΑΞΙΔΙ Α.Ε. στο μετοχικό κεφάλαιό της είναι 99,75% και θα ανέλθει στο 100,00%.

Το πρώτο οριζόμενο εκ' του καταστατικού της Δ.Σ. με πενταετή θητεία αποτελείται από τους κάτωθι κ.κ. :

- 1) Αθανασία Σπ. Παντελεημονίτου, Πρόεδρος & Δ/νουσα Σύμβουλος
- 2) Σπυρίδωνας Απ. Γιαννουλάτος, Αντιπρόεδρος
- 3) Γεώργιος Κ. Ιακωβόπουλος, Μέλος
- 4) Κωνσταντίνος Γ. Μαρδάκης, Μέλος

Η εταιρία ΚΙΡΦΙΣ Α.Ε. έλαβε στις 17.11.2005 άδεια ίδρυσης και λειτουργίας μονάδας ιχθυοκαλλιέργειας 77 στερεμάτων θαλάσσιου χώρου στη θέση «Τράχηλος» του Ν. Φωκίδας και θα δραστηριοποιηθεί στην παραγωγή – πάχυνση ιχθύων λαυρακιού και τσιπούρας παραγωγικής δυναμικότητας 750 τόνων την οποία θα αναπτύξει σταδιακά μέσα στην επόμενη τριετία.

2006 Ο Όμιλος και η Εταιρία πραγματοποίησαν το 2006 επενδύσεις ύψους € 4,2 εκατ. και € 3,8 εκατ. αντίστοιχα.

Κατά την διάρκεια του 2006 ολοκληρώθηκαν τα έργα εγκατάστασης του νέου ιχθυογεννητικού σταθμού στη θέση «Ακρωτήριο Τράχυλος» του Δήμου Δεσφίνας Φωκίδας, δυναμικότητας 4 εκατ. ιχθυδίων και συνολικού κόστους Ευρώ 1,2 εκατ. Οι εργασίες εγκατάστασης του τμήματος προπάχυνσης και των λοιπών χερσαίων εγκαταστάσεων στον παραπάνω νέο ιχθυογεννητικό σταθμό συνολικού κόστους περίπου Ευρώ 850χιλ. συνεχίζονται και αναμένεται να ολοκληρωθούν εντός του 2007. Επίσης το 2006 ξεκίνησε η εγκατάσταση μονάδων πάχυνσης ιχθυοπληθυσμού στον παρακείμενο θαλάσσιο χώρο μέσω της θυγατρικής εταιρίας ΚΙΡΦΙΣ Α.Ε. συνολικού κόστους περίπου Ευρώ 1,1 εκατ. και ολοκληρώθηκε η εγκατάσταση του νέου συσκευαστηρίου στον όρμο Ανεμοκάμπι στο Γαλαξίδι Φωκίδας συνολικού κόστους Ευρώ 2,7 εκατ. Στο νέο συσκευαστήριο δυναμικότητας 4.350 τον./έτος η εταιρία μας πέραν της συσκευασίας των προϊόντων της θα εκτελεί και εργασίες απεντέρωσης και φιλετοποίησης ενισχύοντας έτσι περαιτέρω την ανταγωνιστικότητα, καθώς θα μας επιτρέψει

να συνδυάσουμε την οικονομικότερη λειτουργία με την ταυτόχρονη βελτίωση του επιπέδου των παρεχόμενων υπηρεσιών.

Η Έκτακτη Γενική Συνέλευση των Μετόχων της Εταιρίας τις 22.12.2006 αποφάσισε: 1) Αύξηση του Μετοχικού Κεφαλαίου της εταιρίας κατά ποσό 563.054,40 ΕΥΡΩ με κεφαλαιοποίηση μέρους των σωρευμένων κερδών εις νέον της Εταιρίας προς κάλυψη της ίδιας συμμετοχής της σε επενδυτικό σχέδιο «Εκσυγχρονισμός υφιστάμενου συσκευαστηρίου και επέκταση εγκαταστάσεων με αύξηση δυναμικότητας κατά 3.850 τόνους / έτος» στα πλαίσια του Μέτρου 3.4 του ΕΠΑΛ 2000-2006, Καν. (Ε.Κ.) 2792/99. Αύξηση της ονομαστικής αξίας της μετοχής κατά Ευρώ 0,04, και 2) Τροποποίηση του άρθρου 5 του Καταστατικού της Εταιρίας ως εκ' της αυξήσεως. Το Υπουργείο Ανάπτυξης με την αριθμ. Κ2-18419/29.12.2006 απόφασή του ενέκρινε την τροποποίηση του σχετικού άρθρου του καταστατικού της εταιρίας. Το Χρηματιστήριο Αθηνών στις 18.01.2007 ενημερώθηκε για την αύξηση της ονομαστικής αξίας της μετοχής και από τις 24.01.2007 οι μετοχές της εταιρίας διαπραγματεύονται στο Χ.Α. με την νέα ονομαστική αξία Ευρώ 0,37 έκαστη.

2007 Ο Όμιλος και η Εταιρία πραγματοποίησαν το 2007 επενδύσεις ύψους € 2,7 εκατ. και € 2,2 εκατ. αντίστοιχα.

Κατά την διάρκεια του 2007 συνεχίστηκαν οι εργασίες εγκατάστασης του τμήματος προπάχυνσης και των λοιπών χερσαίων εγκαταστάσεων στον ιχθυογεννητικό σταθμό Δεσφίνας και ευρίσκονται στην φάση ολοκλήρωσης.

Οι επενδύσεις της θυγατρικής εταιρίας ΚΙΡΦΙΣ Α.Ε. σε μηχανολογικό εξοπλισμό κατά την διάρκεια της χρήσης 2007 ανήλθαν στο ποσό των € 569,4 χιλ. έναντι € 444,6 χιλ. της πρώτης υπερδωδεκάμηνης χρήσης που έληξε στις 31.12.2006. Κατά την διάρκεια της χρήσης του 2008 βρίσκονται σε εξέλιξη επενδύσεις συνολικού ποσού περίπου € 210,0 χιλ. όπου και θα ολοκληρωθεί η σχετική επένδυση για την παραγωγή – πάχυνση ιχθύων λαυρακιού και τσιπούρας.

Το 2007 η εταιρία ξεκίνησε μονάδα πάχυνσης ψαριών βιολογικής καλλιέργειας. Η πρώτη παραγωγή αναμένεται να προωθηθεί στην αγορά το 2008.

Στρατηγική της Εταιρίας αποτελεί η παραγωγή προϊόντων υψηλής ποιότητας και η καινοτομία σε παραγωγικό και εμπορικό επίπεδο. Παράλληλα η εφαρμοσμένη έρευνα και η εκπαίδευση αποτελούν σημαντική συνιστώσα της λειτουργίας της Εταιρίας.

Εξέλιξη μετοχικού κεφαλαίου

Το μετοχικό κεφάλαιο της Εταιρίας ανέρχεται σε Ευρώ 5.208.253,20 είναι ολοσχερώς καταβεβλημένο και διαιρείται σε 14.076.360 Κοινές Ονομαστικές μετοχές ονομαστικής αξίας ΕΥΡΩ 0,37 η κάθε μια.

Η εξέλιξη του Μετοχικού Κεφαλαίου της Εταιρίας από το Δεκέμβριο 1999 μέχρι σήμερα παρουσιάζεται συνοπτικά στον επόμενο πίνακα:

Ημ/νια Γενικής Συνέλευσης	Αριθμός ΦΕΚ Τ. Α.Ε. – Ε.Π.Ε.	Εκδοθείσες μετοχές	Σύνολο μετοχών	Ονομαστική Αξία (σε δρχ./ €)	Ποσό αύξησης (σε δρχ./ €)	Μετοχικό Κεφάλαιο (σε δρχ./ €)
16.12.1999	1345/28.12.1999	13.400	75.407	5.000	67.000	377.035.000
27.12.1999	1067/15.02.2000		3.770.350	100		377.035.000
Μείωση Ονομαστικής Αξίας Μετοχής (1 παλαιά για 50 νέες)						
11.05.2001	5530/04.07.2001		3.688.320	102,225	3.512	377.038.512
Αύξηση Ονομαστικής Αξίας Μετοχής και αύξηση με κεφαλαιοποίηση μη διανεμηθέντων κερδών						
10.10.2001	1179/17.12.2001	1.003.800	4.692.120		102.613.455	479.651.967
Σύνολο μετά την εισαγωγή στο Χ.Α. (σε €)			4.692.120	€ 0,30		€ 1.407.636,00
27.06.2002 8897/26.08.2002 Μετατροπή των μετοχών της Εταιρίας από ανώνυμες σε ονομαστικές						
Αύξηση της ονομαστικής αξίας της μετοχής από €0,30 σε €0,33						
31.12.2002	428/21.01.2003		4.692.120	€ 0,33	€ 140.763,60	€ 1.548.399,60
Αύξηση μετοχικού κεφαλαίου με κεφαλαιοποίηση αποθεματικού (2 νέες μετοχές για κάθε 1 παλαιά)						
26.06.2003	7740/18.07.2003	9.384.240	14.076.360	€ 0,33	€3.096.799,20	€ 4.645.198,80
Αύξηση μετοχικού κεφαλαίου με κεφαλαιοποίηση μέρους των σωρευμένων κερδών εις νέον της Εταιρίας προς κάλυψη της ίδιας συμμετοχής της σε επενδυτικό σχέδιο με αύξηση της ονομαστικής αξίας της μετοχής κατά € 0,04.						
22.12.2006	14006/29.12.2006		14.076.360	€ 0,37	€ 563.054,40	€ 5.208.253,20

Αύξηση του μετοχικού κεφαλαίου της Εταιρίας γίνεται με απόφαση της Γενικής Συνέλευσης ή του Διοικητικού Συμβουλίου, κατά το άρθρο 13 του Κ.Ν. 2190/1920 ή τις εκάστοτε ισχύουσες διατάξεις.

Μέτοχοι – Μετοχική Σύνθεση

Η μετοχική σύνθεση της Εταιρίας στις 31.12.2007 είχε ως ακολούθως:

Μέτοχοι	Αριθμός μετοχών	Ποσοστό %
Αθανασία Σ. Παντελεημονίτου	8.291.151	58,90%
Ιωάννης Ε. Κοντέλλης	818.034	5,81%
Αλεξάνδρα Ε. Κοντέλλη	818.178	5,81%
Ευρύ Επενδυτικό Κοινό	4.148.997	29,47%
Σύνολο	14.076.360	100,00%

4. ΠΛΗΡΟΦΟΡΙΕΣ ΣΧΕΤΙΚΑ ΜΕ ΤΙΣ ΜΕΤΟΧΕΣ ΚΑΙ ΤΗΝ ΕΙΣΑΓΩΓΗ ΤΟΥΣ ΣΤΟ ΧΡΗΜΑΤΙΣΤΗΡΙΟ ΑΘΗΝΩΝ

Οι μετοχές της Εταιρίας (Κοινές Ονομαστικές) είναι εισηγμένες στην Αγορά Αξιών στην κατηγορία της Μεσαίας & Μικρής Κεφαλαιοποίησης του Χρηματιστηρίου Αθηνών Α.Ε. (Υπέρ Κλάδος ICB «Τρόφιμα & Ποτά» κωδ. 3500, Υπό Κλάδος ICB «Γεωργία & Αλιεία» κωδ. 3573) με τον κωδικό ΟΑΣΗΣ «ΓΑΛΑΞ» και ISIN GRS442003000.

Οι μετοχές της Εταιρίας εισήχθησαν προς διαπραγμάτευση στην Παράλληλη Αγορά του Χ.Α. το Μάρτιο του 2002. Σε κάθε μετοχή της Εταιρίας ενσωματώνονται όλα τα δικαιώματα και οι υποχρεώσεις που καθορίζονται από τον κ.ν. 2190/1920 (στο εξής ο «Νόμος») και το Καταστατικό της Εταιρίας, το οποίο όμως δεν περιέχει διατάξεις περισσότερο περιοριστικές από αυτές που προβλέπει ο Νόμος. Η κατοχή του τίτλου της μετοχής συνεπάγεται αυτοδικαίως την αποδοχή από τον κύριο αυτής του Καταστατικού της Εταιρίας και των νόμιμων αποφάσεων των Γενικών Συνελεύσεων των Μετόχων, έστω και αν δεν έλαβαν μέρος σε αυτές οι μέτοχοι.

Το Καταστατικό της Εταιρίας δεν περιέχει ειδικά δικαιώματα υπέρ συγκεκριμένων μετόχων.

Οι μετοχές της Εταιρίας είναι ελεύθερα διαπραγματεύσιμες. Μονάδα διαπραγμάτευσης αποτελεί ο τίτλος της μίας (1) μετοχής.

Η ευθύνη των μετόχων περιορίζεται μέχρι το ύψος της ονομαστικής αξίας των μετοχών που αυτοί κατέχουν και μετέχουν στη διοίκηση και τα κέρδη της Εταιρίας ανάλογα και σύμφωνα με τις διατάξεις του Νόμου και του Καταστατικού. Τα δικαιώματα και οι υποχρεώσεις που απορρέουν από κάθε μετοχή παρακολουθούν αυτή σε οποιοδήποτε καθολικό ή ειδικό διάδοχο του μετόχου. Οι μέτοχοι ασκούν τα δικαιώματά τους σε σχέση με τη Διοίκηση της Εταιρίας μόνο μέσω των Γενικών Συνελεύσεων.

Οι μέτοχοι έχουν δικαίωμα προτίμησης σε κάθε μελλοντική αύξηση του Μετοχικού Κεφαλαίου της Εταιρίας, αν δεν γίνεται με εισφορά σε είδος ή έκδοσης ομολογίων με δικαίωμα μετατροπής τους σε μετοχές, ανάλογα με τη συμμετοχή τους στο υφιστάμενο Μετοχικό Κεφάλαιο, όπως ορίζεται στο άρθρο 13, παράγραφος 5 του Κωδικοποιημένου Νόμου 2190/1920.

Οι δανειστές του μετόχου και οι διάδοχοί τους σε καμία περίπτωση δεν μπορούν να προκαλέσουν κατάσχεση ή σφράγιση οποιουδήποτε περιουσιακού στοιχείου ή των βιβλίων της Εταιρίας, ούτε να ζητήσουν τη διανομή ή εκκαθάρισή της, ούτε να αναμειχθούν κατά οποιοδήποτε τρόπο στη διοίκηση ή τη διαχείρισή της.

Κάθε μέτοχος οπουδήποτε και να κατοικεί, λογίζεται ότι έχει νόμιμη κατοικία την έδρα της Εταιρίας ως προς τις σχέσεις του με αυτή και υπόκειται στην ελληνική Νομοθεσία. Κάθε διαφορά μεταξύ της Εταιρίας αφενός και μετόχων ή οποιουδήποτε τρίτου αφετέρου, υπάγεται στην αποκλειστική αρμοδιότητα των τακτικών δικαστηρίων, η δε Εταιρία ενάγεται μόνον ενώπιον των δικαστηρίων της έδρας της.

Κάθε μετοχή παρέχει δικαίωμα μίας ψήφου. Συγκύριοι μετοχής, για να έχουν το δικαίωμα ψήφου, πρέπει να υποδείξουν στην Εταιρία εγγράφως έναν κοινό εκπρόσωπο για τη μετοχή αυτή, ο οποίος θα τους εκπροσωπήσει στη Γενική Συνέλευση, μέχρι δε τον καθορισμό αυτό αναστέλλεται η άσκηση του δικαιώματός τους.

Κάθε μέτοχος δικαιούται να μετέχει στη Γενική Συνέλευση των μετόχων της Εταιρίας είτε αυτοπροσώπως, είτε μέσω πληρεξουσίου. Όσοι μέτοχοι επιθυμούν να μετάσχουν στη Γενική Συνέλευση πρέπει μέσω του χειριστού τους στο Σύστημα Άυλων Τίτλων (Σ.Α.Τ.) να δεσμεύσουν το σύνολο ή μέρος των μετοχών που κατέχουν και να παραλάβουν βεβαίωση για τη δέσμευσή τους, την οποία πρέπει να καταθέσουν τουλάχιστον πέντε (5) ημέρες πριν από την ημερομηνία της Συνέλευσης, στα γραφεία της Εταιρίας. Σε περίπτωση που δεν έχει οριστεί χειριστής και οι μετοχές βρίσκονται στον ειδικό λογαριασμό, βεβαίωση δέσμευσης μετοχών χορηγείται από το Κεντρικό Αποθετήριο Αξιών. Μέσα στην ίδια προθεσμία πρέπει να κατατίθενται στην Εταιρία και τα τυχόν έγγραφα αντιπροσώπευσης.

Μέτοχοι που εκπροσωπούν το 5% του καταβεβλημένου μετοχικού κεφαλαίου έχουν το δικαίωμα :

- α. Να ζητήσουν από το Πρωτοδικείο της έδρας της Εταιρίας το διορισμό ενός ή περισσότερων ελεγκτών για τον έλεγχο της Εταιρίας σύμφωνα με τα άρθρα 40, 40^ε του Ν. 2190/1920
- β. Να ζητήσουν τη σύγκληση Έκτακτης Γενικής Συνέλευσης των μετόχων. Το Διοικητικό Συμβούλιο υποχρεούται να συγκαλέσει τη Συνέλευση μέσα σε χρονικό διάστημα όχι μεγαλύτερο από τριάντα (30) ημέρες από την ημέρα κατάθεσης της αίτησης στον Πρόεδρο του Διοικητικού Συμβουλίου. Στην αίτηση, οι αιτούντες μέτοχοι οφείλουν να αναφέρουν τα θέματα για τα οποία θα πρέπει να αποφασίσει η Γενική Συνέλευση.

Κάθε μέτοχος μπορεί να ζητήσει 10 ημέρες πριν από την Τακτική Γενική Συνέλευση, τις ετήσιες οικονομικές καταστάσεις και τις σχετικές εκθέσεις του Διοικητικού Συμβουλίου και των Ελεγκτών.

Το μερίσμα κάθε μετοχής πληρώνεται εντός 2 μηνών από την ημερομηνία της Τακτικής Γενικής Συνέλευσης που ενέκρινε τις ετήσιες οικονομικές καταστάσεις. Ο τόπος, ο τρόπος και ο χρόνος καταβολής του μερίσματος ανακοινώνεται δια του Τύπου.

Τα μερίσματα που δεν έχουν ζητηθεί για μία πενταετία, αφότου κατέστησαν απαιτητά, παραγράφονται υπέρ του Δημοσίου.

Σε ότι αφορά τη διαδικασία κατάθεσης των μετοχών προκειμένου να συμμετέχει ο μέτοχος στις Γενικές Συνελεύσεις των μετόχων της Εταιρίας και τη διαδικασία πληρωμής του μερίσματος, θα εφαρμόζονται τα προβλεπόμενα στον Κανονισμό Λειτουργίας και Εκκαθάρισης του Συστήματος Άυλων τίτλων του Κεντρικού Αποθετηρίου Αξιών, όπως αυτός εκάστοτε ισχύει.

Όσον αφορά την τελευταία χρήση και όλες τις προηγούμενες, δεν υφίσταται καμία περίπτωση:

- α. δημόσιας προσφοράς αγοράς ή ανταλλαγής που πραγματοποιήθηκε από τρίτους για μετοχές της Εταιρίας
- β. δημόσιας προσφοράς αγοράς ή ανταλλαγής που πραγματοποιήθηκε από την Εταιρία για μετοχές άλλης εταιρίας.

5. ΠΛΗΡΟΦΟΡΙΕΣ ΣΧΕΤΙΚΑ ΜΕ ΤΗ ΔΡΑΣΤΗΡΙΟΤΗΤΑ ΤΗΣ ΕΤΑΙΡΙΑΣ

Αντικείμενο Εργασιών

Ο κύκλος εργασιών της Εταιρίας προέρχεται από την πώληση γόνου που παράγεται στους Ιχθυογεννητικούς σταθμούς και κυρίως από την πώληση έτοιμων προϊόντων που η Εταιρία εκτρέφει και επεξεργάζεται. Τα προϊόντα αυτά αφορούν κυρίως στην τσιπούρα και το λαβράκι.

Στον κατωτέρω πίνακα παρουσιάζεται η εξέλιξη του κύκλου εργασιών για τη διετία 2007 – 2006:

Ανάλυση Κύκλου Εργασιών (ποσά σε χιλ. €)	2007	% συμμετ.	2006	% συμμετ.
Πωλήσεις Εμπορευμάτων				
-Εσωτερικού	452,51	2,03%	59,98	0,28%
-Εξωτερικού	6.127,69	27,54%	7.597,98	35,68%
Σύνολο Πωλήσεων Εμπορευμάτων	6.580,20	29,57%	7.657,96	35,96%
Πωλήσεις Έτοιμων και Ημιτελών				
-Εσωτερικού	909,76	4,09%	870,32	4,08%
-Εξωτερικού	14.659,52	65,87%	12.767,07	59,95%
Σύνολο Πωλήσεων Έτοιμων και Ημιτελών	15.569,28	69,96%	13.637,39	64,03%
Πωλήσεις Λοιπών Αποθ. & Αχρήστων Υλικών				
-Πωλήσεις α' & β' υλών	105,90	0,47%	0,43	0,01%
-Πωλήσεις ειδών συσκευασίας	0,16	0,00%	0,10	0,00%
Σύνολο Πωλήσεων Λοιπών Αποθ. & Αχρήστων Υλικών	106,06	0,47%	0,53	0,01%
Γενικό Σύνολο Κύκλου Εργασιών	22.255,54	100,00%	21.295,88	100,00%

Στον ακόλουθο πίνακα παρατίθεται ο κύκλος εργασιών εσωτερικού και εξωτερικού ανά δραστηριότητα για τις χρήσεις 2007 και 2006:

Ανάλυση Κύκλου Εργασιών ανά κατηγορία δραστηριότητας και γεωγραφική αγορά (ποσά σε χιλ. €)	2007	% συμμετ.	2006	% συμμετ.
Κύκλος Εργασιών Εσωτερικού				
-Βιομηχανικές δραστηριότητες	909,76	4,09%	870,32	4,09%
-Εμπορικές δραστηριότητες	558,57	2,51%	60,51	0,28%
Σύνολο Κύκλου Εργασιών Εσωτερικού	1.468,33	6,60%	930,83	4,37%
Κύκλος Εργασιών Εξωτερικού				
-Βιομηχανικές δραστηριότητες	14.659,52	65,87%	12.767,07	59,95%
-Εμπορικές δραστηριότητες	6.127,69	27,53%	7.597,98	35,68%
Σύνολο Κύκλου Εργασιών Εξωτερικού	20.787,21	93,40%	20.365,05	95,63%
Γενικό Σύνολο Κύκλου Εργασιών	22.255,54	100,00%	21.295,88	100,00%

ΓΑΛΑΞΙΔΙ ΘΑΛΑΣΣΙΕΣ ΚΑΛΛΙΕΡΓΕΙΕΣ Α.Ε.
ΑΡ.Μ.Α.Ε.: 15925/06/Β/87/12
Θεση Ανεμοκάμπι, ΤΚ 330 52 Γαλαξίδι Φωκίδας
Τηλ: 2265041840, Fax: 2265041197

Ο κύκλος εργασιών της Εταιρίας ανήλθε σε €22.255,54 χιλ. τη χρήση 2007 από €21.295,88 χιλ. το 2006, παρουσιάζοντας αύξηση 4,5%.

Οι πωλήσεις ψαριών παραγωγής της Εταιρίας ανήλθαν σε €14.956,78 χιλ. το 2007 από €13.052,16 χιλ. το 2006, παρουσιάζοντας αύξηση 14,59%. Οι πωλήσεις ψαριών από εμπορία ανήλθαν σε €6.580,20 χιλ. το 2007 από €7.657,96 χιλ. το 2006, παρουσιάζοντας μείωση 14,07% λόγω προώθησης ετοιμού προϊόντος ίδιας παραγωγής.

Το 93,40% των συνολικών πωλήσεων (δηλ. €20.787,21 χιλ.) εξήχθη στην Ιταλία, Ισπανία, Αυστρία, Γερμανία, Αγγλία, Ολλανδία και Γαλλία.

Οι πωλήσεις γόνου το 2007 ανήλθαν σε €612,50 χιλ. έναντι €585,23 χιλ. το 2006. Οι πωλήσεις α' υλών ανήλθαν το 2007 σε €106,06 χιλ. από €0,53 χιλ. το 2006.

Η ανάλυση και ο προσδιορισμός του ύψους του κύκλου εργασιών της Εταιρίας κατά κατηγορία οικονομικής δραστηριότητας σύμφωνα με την 4-ψήφια ταξινόμηση των κλάδων οικονομικής δραστηριότητας του ΣΤΑΚΟΔ 2003, παρουσιάζεται ακολούθως στον παρακάτω πίνακα.

4-ψήφια ταξινόμηση (ΣΤΑΚΟΔ 2003)	Τίτλος Δραστηριότητας	Ποσό (ΕΥΡΩ)	Ποσοστό (%)
050.2	ΙΧΘΥΟΚΑΛΛΙΕΡΓΕΙΑ	15.569.273,20	69,96
513.8	ΧΟΝΔΡΙΚΟ ΕΜΠΟΡΙΟ ΑΛΛΩΝ ΤΡΟΦΙΜΩΝ, ΣΥΜΠΕΡΙΛΑΜΒΑΝΟΜΕΝΩΝ ΤΩΝ ΨΑΡΙΩΝ ΚΑΙ ΤΩΝ ΘΑΛΑΣΣΙΝΩΝ (οστρακοειδή, μαλάκια)	6.686.269,89	30,04
ΣΥΝΟΛΟ ΧΡΗΣΗΣ:		22.255.543,09	100,00

Παραγόμενα Προϊόντα

Τα κύρια προϊόντα που παράγει η Εταιρία είναι τα είδη τσιπούρα (*Sparus aurata*) και λαβράκι (*Dicentrarchus labrax*). Παράλληλα πραγματοποιείται εκτροφή, σε μικρές ποσότητες, και άλλων ειδών όπως φαγκρί (*Pagrus pagrus*), λυθρίνι (*Pagellus erythrinus*), χιόνα (*Puntazzo puntazzo*) και συναγρίδα (*Dentex dentex*).

Τα κύρια χαρακτηριστικά των ανωτέρω προϊόντων από τη στιγμή που ο γόνος μπαίνει στο στάδιο της πάχυνσης παρουσιάζονται στον ακόλουθο πίνακα:

Όνομασία - είδος	Εμπορικό μέγεθος	Περίοδος εκτροφής
Τσιπούρα (<i>Sparus aurata</i>)	300 - 400 gr.	14 - 16 μήνες
Λαβράκι (<i>Dicentrarchus labrax</i>)	350 - 450 gr.	16 - 18 μήνες
Φαγκρί (<i>Pagrus pagrus</i>)	350 - 450 gr.	16 - 18 μήνες
Λυθρίνι (<i>Pagellus erythrinus</i>)	300 - 350 gr.	18 - 20 μήνες
Χιόνα (<i>Puntazzo puntazzo</i>)	300 - 350 gr.	16 - 18 μήνες
Συναγρίδα (<i>Dentex dentex</i>)	350 - 450 gr.	16 - 18 μήνες

Σημειώνεται ότι η παραγωγή αυξάνεται κατά τους καλοκαιρινούς μήνες, καθώς οι κλιματολογικές συνθήκες της εποχής αυτής ευνοούν την εκτροφή των ιχθυοειδών, κυρίως λόγω της αύξησης της θερμοκρασίας της θάλασσας.

Παραγωγική διαδικασία

Η παραγωγική διαδικασία περιλαμβάνει τα ακόλουθα στάδια:

α) **Ιχθυογέννηση:** αναπαράγεται και αναπτύσσεται ο γόνος μέχρι βάρους 100mg σε ειδικά διαμορφωμένες δεξαμενές στις εγκαταστάσεις των ιχθυογεννητικών σταθμών της Εταιρίας. Ο παραγωγικός κύκλος της Εταιρίας αρχίζει από τους γεννήτορες (μάνες), οι οποίοι γεννούν αβγά που εκκολάπτονται στους ιχθυογεννητικούς σταθμούς της Εταιρίας. Μετά την αρχική εκκόλαψη των αβγών, τα ιχθύδια παραμένουν στις χερσαίες δεξαμενές για χρονικό διάστημα που κυμαίνεται από 120 έως 140 ημέρες. Στην αρχή εκτρέφονται με ζωντανές τροφές που καλλιεργεί η Εταιρία, ενώ στη συνέχεια με ειδικές τυποποιημένες τροφές.

Η παραγωγική διαδικασία της ιχθυογέννησης διακρίνεται στα ακόλουθα στάδια:

- ❖ *Τμήμα γεννητόρων*, όπου οι μάνες, κάτω από κατάλληλες συνθήκες φωτός και θερμοκρασίας, γεννούν αβγά, τα οποία μεταφέρονται και εκκολάπτονται σε δεξαμενές των ιχθυογεννητικών σταθμών της Εταιρίας.
- ❖ *Τμήμα λαρβών*, όπου εκκολάπτονται τα αβγά και γίνονται λάρβες (μικροσκοπικά ψάρια μήκους 3-4mm και βάρους περίπου 100mg) οι οποίες εκτρέφονται με ζωντανή τροφή μέχρι να απογαλακτιστούν και να συνηθίσουν την τυποποιημένη τροφή οπότε και μεταφέρονται στο τμήμα προπάχυνσης.
- ❖ *Τμήμα ζωντανής τροφής*, όπου γίνεται η καλλιέργεια ζωντανής τροφής (φυτοπλαγκτόν, ρότιφερς, αρτέμια) κάτω από ελεγχόμενες περιβαλλοντικές συνθήκες, με σκοπό τη διατροφή των λαρβών μέχρι τον απογαλακτισμό.
- ❖ *Τμήμα προπάχυνσης*, όπου γίνεται η τελική προετοιμασία των ιχθυδίων πριν από την είσοδό τους στους κλωβούς ανοιχτής θαλάσσης (ιχθυοκλωβούς) για την τελική πάχυνση των ψαριών (όταν το βάρος τους φτάσει τα 1 – 3gr). Στο τμήμα αυτό τα ιχθύδια αναπτύσσονται σε προστατευμένο περιβάλλον (θερμοκρασία, ποιότητα νερού) που ευνοεί την ταχεία ανάπτυξή τους, την πρόληψη ασθενειών και τη μείωση θνησιμότητας. Μετά την επίτευξη του επιθυμητού μεγέθους, τα ιχθύδια μεταφέρονται στις μονάδες πάχυνσης.

β) **Πάχυνση:** πρόκειται για το στάδιο εκτροφής των ιχθυδίων, όπου γίνεται εισαγωγή του γόνου ψαριών στις πλωτές εγκαταστάσεις (ιχθυοκλωβούς) και η εκτροφή τους μέχρι να εξαλιευθούν. Στο στάδιο αυτό εκτρέφονται με τυποποιημένες τροφές υψηλής θρεπτικής αξίας και περιεκτικότητας σε πρωτεΐνες και βιταμίνες. Ο συνολικός απαιτούμενος χρόνος εκτροφής για να φτάσουν τα ψάρια σε εμπορεύσιμο μέγεθος (350gr μέσο βάρος) κυμαίνεται από 14 μέχρι και 20 μήνες, ανάλογα πάντα με τις κλιματολογικές συνθήκες.

γ) **Συσκευασία – Επεξεργασία:** αφού αλιευθούν τα ψάρια από τις μονάδες πάχυνσης, μεταφέρονται στο χώρο του συσκευαστηρίου όπου διαλέγονται ανά μέγεθος και συσκευάζονται σε κιβώτια φελιζόλ επεξεργασμένα ή μη. Η επεξεργασία αφορά την απεντέρωση ή την φιλετοποίηση.

Α΄ ύλες και στοιχεία παραγωγής – Προμηθευτές

Κατά την παραγωγική διαδικασία, για τη διατροφή των ψαριών χρησιμοποιούνται πέραν της ζωντανής τροφής που καλλιεργείται από την Εταιρία και αναφέρεται ανωτέρω, τυποποιημένες ιχθυοτροφές. Οι ιχθυοτροφές αυτές παράγονται σε εξειδικευμένες βιομηχανίες και είναι ειδικές για τα καλλιεργούμενα είδη. Το βασικότερο συστατικό για την παρασκευή των τροφών είναι τα ιχθυάλευρα, εμπλουτισμένα με βιταμίνες και μεταλλικά άλατα. Η χρησιμοποιούμενη ποσότητα τροφής συμβαδίζει με το μέγεθος των ψαριών.

Πέρα από τις ιχθυοτροφές, απαραίτητα για την παραγωγική διαδικασία είναι και άλλα προϊόντα ή υλικά όπως αντλίες, απορρυπαντικά, βιομηχανικοί εξοπλισμοί, είδη ενδύσεως, εξοπλισμοί ιχθυοκαλλιέργειας, κτηνιατρικά φάρμακα, οξυγόνο, υλικά συσκευασίας, αυτοκίνητα, εξωλέμβιες, εργαστήρια, μεταφορικές εταιρίες, αναλώσιμα Η/Υ και άλλα.

Για τη διασφάλιση της ποιότητας, η Εταιρία έχει κατηγοριοποιήσει τα προϊόντα πρώτης ύλης σε 3 βασικές κατηγορίες ανάλογα με το βαθμό κρισιμότητας για τη διαδικασία παραγωγής. Οι κατηγορίες υλικών και υπηρεσιών είναι οι εξής:

- ❖ **Κρίσιμα υλικά** : γόνος, αβγά, ιχθυοτροφές, ο –τυχόν- προμηθευόμενος γόνος και το πόσιμο νερό που χρησιμοποιείται ως πάγος.
- ❖ **Α' κατηγορίας** : υλικά συσκευασίας και μεμβράνες τοποθέτησης πάγου.
- ❖ **Β' κατηγορίας** : ιχθυοκλωβοί, δίχτυα, πολυεστερικές δεξαμενές εκτροφής γόνου και άλλα.

Για τα κρίσιμα υλικά (υλικά δηλαδή, η ποιότητα των οποίων μπορεί να επηρεάσει τα προϊόντα και μέσω αυτών τη δημόσια υγεία) πραγματοποιούνται συχνοί εργαστηριακοί έλεγχοι από την Εταιρία σε εξωτερικά συνεργαζόμενα εργαστήρια. Για όλα τα προϊόντα πρώτης ύλης, χρησιμοποιούνται εξειδικευμένα κριτήρια αξιολόγησης για την επιλογή των προμηθευτών. Η Εταιρία αντλεί το κύριο απόθεμα γόνου από ίδια παραγωγή (70% - 80%) ενώ στην περίπτωση που οι ποσότητες του παραγόμενου γόνου τσιπούρας και λαβρακιού δεν επαρκούν για τη διαδικασία της πάχυνσης, η Εταιρία προμηθεύεται τις απαιτούμενες ποσότητες γόνου από τρίτους. Σημειώνεται ότι ο γόνος που προμηθεύεται η Εταιρία συνοδεύεται από τη βεβαίωση "Free Disease" (ελεύθερα ασθενειών). Επίσης, η Εταιρία αντλεί το κύριο απόθεμα αβγών από το τμήμα γεννητόρων.

Για τα υλικά Α' κατηγορίας,, όπως και για όλα τα παραπάνω υλικά, όλα τα υλικά φέρουν την ένδειξη "Food Approved" (κατάλληλα για τη βιομηχανία τροφίμων), είναι δηλαδή κατάλληλα για να έρθουν σε επαφή με τρόφιμα.

Για τα υλικά Β' κατηγορίας, οι προμηθευτές τους εναρμονίζονται απαραίτητα με την Εθνική και Ευρωπαϊκή νομοθεσία.

Οι προμηθευτές της Εταιρίας επιλέγονται μόνον εφόσον τα προϊόντα που προσφέρουν είναι υψηλής ποιότητας. Επίσης, η Εταιρία προτού επιλέξει έναν προμηθευτή, ελέγχει τον ανταγωνισμό. Συγκεκριμένα, η επιλογή των προμηθευτών γίνεται βάσει της ποιότητας των προϊόντων τους, του επιπέδου των υπηρεσιών που προσφέρουν, του χρόνου ανταπόκρισης και της τιμής. Οι προμηθευτές της Εταιρίας διαθέτουν κατά πλειοψηφία το σύστημα Διασφάλισης ποιότητας ISO σειράς 9001. Επίσης η Εταιρία φροντίζει να προμηθεύεται προϊόντα που είναι εναρμονισμένα με την Εθνική και Ευρωπαϊκή νομοθεσία.

Δίκτυο Πωλήσεων και διανομής – Πελάτες

Για την εξυπηρέτηση των πελατών της η Εταιρία διατηρεί τμήμα πωλήσεων που απαρτίζεται από δύο άτομα. Οι πελάτες του εσωτερικού και εξωτερικού έρχονται απευθείας σε επαφή με το τμήμα πωλήσεων της Εταιρίας. Ο Διευθυντής Πωλήσεων της Εταιρίας επισκέπτεται τους πελάτες και τις εγκαταστάσεις τους με σκοπό την όσο το δυνατόν πληρέστερη ενημέρωση της Εταιρίας σχετικά με τις δυνατότητες και τις ανάγκες των πελατών. Το τμήμα πωλήσεων είναι ενήμερο για τις διαθέσιμες ποσότητες προς πώληση από το Διευθυντή Παραγωγής.

Η Εταιρία διαθέτει τμήμα παραγγελιών στο οποίο οι πελάτες απευθύνουν είτε τηλεφωνικώς είτε εγγράφως (με fax) την παραγγελία τους. Ο υπεύθυνος συσκευαστηρίου λαμβάνει την προφορική και γραπτή παραγγελία και συμπληρώνει το

έντυπο παραγγελιοληψίας, με όλες τις λεπτομέρειες της παραγγελίας και μετά από συνεννόηση με την παραγωγή επιβεβαιώνει στον πελάτη τη δυνατότητα εκτέλεσης της παραγγελίας.

Όπως έχει ήδη αναφερθεί, η Εταιρία αναπτύσσει δύο παραγωγικές δραστηριότητες, την παραγωγή γόνου και την παραγωγή έτοιμου προϊόντος.

Όσον αφορά στο γόνου, η πλειονότητα της παραγωγής απορροφάται για ίδια χρήση και ένα μικρό ποσοστό πωλείται σε ιχθυοτροφεία της ευρύτερης περιοχής απευθείας από την Εταιρία.

Όσον αφορά στο έτοιμο προϊόν, η Εταιρία διακινεί το μεγαλύτερο όγκο των προϊόντων της στην Ιταλική και στην Ισπανική αγορά και ένα μικρότερο ποσοστό στις αγορές της Αυστρίας, Γερμανίας, Αγγλίας, Ολλανδίας και Γαλλίας καθώς και στην εσωτερική αγορά.

Η Εταιρία προμηθεύει την εσωτερική αγορά μέσω πελατών της με τους οποίους συνεργάζεται από την πρώτη εξαλίευση ψαριών, το 1988. Επίσης, πραγματοποιεί λιανικές πωλήσεις σε μικρές ποσότητες στην τοπική αγορά.

Στην Ιταλική αγορά η Εταιρία συνεργάζεται με εταιρίες οι οποίες έχουν ως αντικείμενο την διαμεσολάβηση στην αγοραπωλησία ιχθύων καθώς και με τη συγγενή εταιρία ASTIR INTERNATIONAL S.R.L. η οποία εκτός από την διαμεσολάβηση στην αγοραπωλησία ιχθύων προσφέρει πλεονεκτήματα όπως:

- α) Μειωμένο κόστος μεταφοράς των προϊόντων της στην Ιταλική αγορά (λόγω συμφορτώσεων).
- β) Παροχή υπηρεσιών φύλαξης, διανομής και ασφάλισης των προϊόντων της σε ιδιόκτητες εγκαταστάσεις (κτίρια ψυγείων με πλατφόρμες φόρτωσης και εκφόρτωσης καθώς και ιδιόκτητο στόλο μικρών και μεσαίων φορτηγών ψυγείων).
- γ) Άμεση και καθημερινή πληροφόρηση για τις συνθήκες που επικρατούν στην Ιταλική αγορά, όσον αφορά στις τιμές, στις ποσότητες και στην ποιότητα των ομοειδών ανταγωνιστικών προϊόντων, πράγμα πάρα πολύ σημαντικό για την εξασφάλιση της μέγιστης δυνατής τιμής πώλησης των προϊόντων σε συνδυασμό με το χρόνο πώλησής τους.

Στην Ισπανική αγορά η Εταιρία δραστηριοποιείται από το 1999.

Για τη διακίνηση των προϊόντων της, η Εταιρία διαθέτει φορτηγά - ψυγεία τα οποία εξυπηρετούν τη διανομή των προϊόντων της στην εσωτερική αγορά. Για την εξωτερική αγορά τα εν λόγω μεταφορικά μέσα μεταφέρουν τα προϊόντα μέχρι το λιμάνι ή το αεροδρόμιο (ανάλογα με τον προορισμό), όπου στη συνέχεια διακινούνται από μεταφορικές εταιρίες.

Στο πελατολόγιο της Εταιρίας συγκαταλέγονται μεγάλες και σημαντικές στο χώρο τους εταιρίες.

Η Εταιρία έχει αναπτύξει μακροχρόνιες σχέσεις με τους πελάτες της όχι μόνο λόγω της ποιότητας των προϊόντων της αλλά και λόγω της προσεκτικής επιλογής των ανθρώπων και των εταιριών.

Δικαστικές διαφορές ή διαιτησίες

Σε βάρος της Εταιρίας και του Ομίλου δεν εκκρεμούν δικαστικές διαφορές ή διαιτησίες, οι οποίες θα μπορούσαν να έχουν σημαντικές επιπτώσεις στην οικονομική της κατάσταση.

Εργατικό δυναμικό

Ο αριθμός του προσωπικού που απασχολήθηκε στην Εταιρία κατά τη διάρκεια των χρήσεων 2007 και 2006, ανά δραστηριότητα, αναλύεται στον πίνακα που ακολουθεί:

Εξέλιξη Προσωπικού	2007	2006
Διοίκηση	17	17
Ιχθυολόγοι	8	5
Εργατικό Προσωπικό	115	97
Οδηγοί	6	6
Σύνολο	146	125

Η θυγατρική εταιρία ΚΙΡΦΙΣ ΑΕ κατά την 31.12.2007 απασχολούσε εργατικό δυναμικό 14 ατόμων.

Η Εταιρία διαθέτει Κανονισμό Εργασίας, σύμφωνα με το άρθρο 1, παρ. 1 Ν.Δ. 3789/1957, καθώς το προσωπικό της υπερβαίνει τα 70 άτομα.

Επενδύσεις

Επενδύσεις τελευταίας διετίας

Οι επενδύσεις της Εταιρίας που πραγματοποιήθηκαν κατά τη διάρκεια των χρήσεων 2007 και 2006 παρατίθενται στον κατωτέρω πίνακα:

Εξέλιξη επενδύσεων 2007 – 2006 (ποσά σε χιλ. €)	2007	2006
Ασώματες Ακίνητοποιήσεις		
Λογισμικό	1,11	0,64
Σύνολο ασώματων ακίνητοποιήσεων	1,11	0,64
Ενσώματες Ακίνητοποιήσεις		
Γήπεδα – Οικόπεδα	73,34	6,00
Κτίρια & Τεχνικά Έργα	573,33	1.364,35
Μηχανήματα - Τεχνικές εγκαταστάσεις & λοιπός μηχανολογικός εξοπλισμός	991,75	2.053,97
Έπιπλα & λοιπός εξοπλισμός	89,61	110,88
Μεταφορικά μέσα	70,82	81,32
Ακίνητοποιήσεις υπό εκτέλεση	340,84	196,91
Σύνολο ενσώματων ακίνητοποιήσεων	2.139,69	3.813,43
Γενικό Σύνολο	2.140,80	3.814,07

Αντίστοιχα οι επενδύσεις που πραγματοποιήθηκαν σε επίπεδο Ομίλου κατά τη διάρκεια των χρήσεων 2007 και 2006 έχουν ως κάτωθι:

Εξέλιξη επενδύσεων 2007 – 2006 (ποσά σε χιλ. €)	2007	2006
Ασώματες Ακίνητοποιήσεις		
Λογισμικό	1,11	0,64
Σύνολο ασώματων ακίνητοποιήσεων	1,11	0,64
Ενσώματες Ακίνητοποιήσεις		
Γήπεδα – Οικόπεδα	73,34	6,00
Κτίρια & Τεχνικά Έργα	573,33	1.364,35
Μηχανήματα - Τεχνικές εγκαταστάσεις & λοιπός μηχανολογικός εξοπλισμός	1.545,23	2.469,09
Έπιπλα & λοιπός εξοπλισμός	105,55	140,38
Μεταφορικά μέσα	70,82	81,32
Ακίνητοποιήσεις υπό εκτέλεση	340,84	196,91
Σύνολο ενσώματων ακίνητοποιήσεων	2.709,11	4.258,05
Γενικό Σύνολο	2.710,22	4.258,69

6. ΕΚΘΕΣΗ ΕΛΕΓΧΟΥ ΟΡΚΩΤΟΥ ΕΛΕΓΚΤΗ – ΛΟΓΙΣΤΗ

Έκθεση Ελέγχου Ανεξάρτητου Ορκωτού Ελεγκτή Λογιστή
Προς τους Μετόχους της Ανώνυμης Εταιρίας
«ΓΑΛΑΞΙΔΙ ΘΑΛΑΣΣΙΕΣ ΚΑΛΛΙΕΡΓΕΙΕΣ Ανώνυμη Εταιρία»

Έκθεση επί των Οικονομικών Καταστάσεων

Ελέγξαμε τις συνημμένες Οικονομικές Καταστάσεις της «ΓΑΛΑΞΙΔΙ ΘΑΛΑΣΣΙΕΣ ΚΑΛΛΙΕΡΓΕΙΕΣ Ανώνυμη Εταιρία (η «Εταιρία»), καθώς και τις Ενοποιημένες Οικονομικές Καταστάσεις της Εταιρίας και των θυγατρικών της (ο «Όμιλος»), που αποτελούνται από τον ισολογισμό της 31^{ης} Δεκεμβρίου 2007 και τις καταστάσεις αποτελεσμάτων, μεταβολών ιδίων κεφαλαίων και ταμιακών ροών της χρήσεως που έληξε την ημερομηνία αυτή καθώς και περιλήψη των σημαντικών λογιστικών πολιτικών και λοιπές επεξηγηματικές σημειώσεις.

Ευθύνη Διοίκησης για τις Οικονομικές Καταστάσεις

Η Διοίκηση της Εταιρίας έχει την ευθύνη για την κατάρτιση και εύλογη παρουσίαση αυτών των Οικονομικών Καταστάσεων σύμφωνα με τα Διεθνή Πρότυπα Χρηματοοικονομικής Πληροφόρησης, όπως αυτά έχουν υιοθετηθεί από την Ευρωπαϊκή Ένωση. Η ευθύνη αυτή περιλαμβάνει σχεδιασμό, εφαρμογή και διατήρηση συστήματος εσωτερικού ελέγχου σχετικά με την κατάρτιση και εύλογη παρουσίαση Οικονομικών Καταστάσεων, απαλλαγμένων από ουσιώδεις ανακρίβειες, που οφείλονται σε απάτη ή λάθος. Η ευθύνη αυτή περιλαμβάνει επίσης την επιλογή και εφαρμογή κατάλληλων λογιστικών πολιτικών και την διενέργεια λογιστικών εκτιμήσεων που είναι λογικές για τις περιστάσεις.

Ευθύνη Ελεγκτή

Η δική μας ευθύνη είναι η έκφραση γνώμης επί αυτών των Οικονομικών Καταστάσεων, με βάση τον έλεγχό μας. Διενεργήσαμε τον έλεγχό σύμφωνα με τα Ελληνικά Ελεγκτικά Πρότυπα, που είναι εναρμονισμένα με τα Διεθνή Ελεγκτικά Πρότυπα. Τα Πρότυπα αυτά απαιτούν τη συμμόρφωσή μας με τους κανόνες δεοντολογίας και το σχεδιασμό και τη διενέργεια του ελέγχου μας με σκοπό την εύλογη διασφάλιση, ότι οι Οικονομικές Καταστάσεις είναι απαλλαγμένες από ουσιώδεις ανακρίβειες. Ο έλεγχος περιλαμβάνει τη διενέργεια διαδικασιών για την συγκέντρωση ελεγκτικών τεκμηρίων, σχετικά με τα ποσά και τις πληροφορίες που περιλαμβάνονται στις Οικονομικές Καταστάσεις. Οι διαδικασίες επιλέγονται κατά την κρίση του ελεγκτή και περιλαμβάνουν την εκτίμηση του κινδύνου ουσιώδους ανακρίβειας των Οικονομικών Καταστάσεων, λόγω απάτης ή λάθους. Για την εκτίμηση του κινδύνου αυτού, ο ελεγκτής λαμβάνει υπόψη του το σύστημα εσωτερικού ελέγχου, σχετικά με την κατάρτιση και εύλογη παρουσίαση των οικονομικών καταστάσεων, με σκοπό το σχεδιασμό ελεγκτικών διαδικασιών για τις περιστάσεις και όχι για την έκφραση γνώμης επί της αποτελεσματικότητας του συστήματος εσωτερικού ελέγχου της Εταιρίας. Ο έλεγχος περιλαμβάνει επίσης την αξιολόγηση της καταλληλότητας των λογιστικών αρχών και μεθόδων που εφαρμόστηκαν και του εύλογου των εκτιμήσεων που έγιναν από τη Διοίκηση, καθώς και την αξιολόγηση της συνολικής παρουσίασης των Οικονομικών Καταστάσεων. Πιστεύουμε ότι τα ελεγκτικά τεκμήρια που έχουμε συγκεντρώσει είναι επαρκή και κατάλληλα για τη θεμελίωση της γνώμης μας.

Γνώμη Ελεγκτή

Κατά τη γνώμη μας, οι συνημμένες εταιρικές και ενοποιημένες Οικονομικές Καταστάσεις παρουσιάζουν εύλογα από κάθε ουσιώδη άποψη την οικονομική κατάσταση της Εταιρίας και του Ομίλου κατά την 31^η Δεκεμβρίου 2007, την

ΓΑΛΑΞΙΔΙ ΘΑΛΑΣΣΙΕΣ ΚΑΛΛΙΕΡΓΕΙΕΣ Α.Ε.
ΑΡ.Μ.Α.Ε.: 15925/06/Β/87/12
Θεση Ανεμοκάμπι, ΤΚ 330 52 Γαλαξίδι Φωκίδας
Τηλ: 2265041840, Fax: 2265041197

χρηματοοικονομική επίδοση και τις ταμιακές τους ροές για τη χρήση που έληξε την ημερομηνία αυτή, σύμφωνα με τα Διεθνή Πρότυπα Χρηματοοικονομικής Πληροφόρησης, όπως αυτά υιοθετήθηκαν από την Ευρωπαϊκή Ένωση.

Χωρίς να διατυπώνουμε επιφύλαξη ως προς τα συμπεράσματα του ελέγχου μας, εφιστούμε την προσοχή σας στη σημείωση 3.17 που παρατίθεται στο Προσάρτημα των Οικονομικών Καταστάσεων, στην οποία γίνεται αναφορά στο γεγονός ότι οι φορολογικές δηλώσεις : α) της μητρικής για τις χρήσεις 2006 και 2007, β) της συγγενούς εταιρείας «ASTIR INTERNATIONAL SRL» για τις χρήσεις 1998 έως και 2007, και γ) της θυγατρικής εταιρείας «ΚΙΡΦΙΣ Α.Ε. - ΙΧΘΥΟΚΑΛΛΙΕΡΓΕΙΕΣ» για τις χρήσεις 2006 και 2007, δεν έχουν ελεγχθεί από τις φορολογικές αρχές, με συνέπεια να υπάρχει το ενδεχόμενο επιβολής πρόσθετων φόρων και προσαυξήσεων κατά το χρόνο που θα ελεγχθούν και θα οριστικοποιηθούν.

Η έκβαση του φορολογικού ελέγχου δεν είναι δυνατόν να προβλεφθεί στο παρόν στάδιο και, ως εκ τούτου, δεν έχει γίνει οποιαδήποτε πρόβλεψη στις οικονομικές καταστάσεις σε σχέση με το θέμα αυτό.

Αναφορά επί άλλων νομικών και κανονιστικών θεμάτων

Η Έκθεση του Διοικητικού Συμβουλίου περιλαμβάνει τις πληροφορίες που προβλέπονται από τα άρθρα 43^ο παράγραφος 3 και 107 παράγραφος 3 καθώς και από το άρθρο 11α του Ν.3371/2005 και το περιεχόμενό της είναι συνεπές με τις συνημμένες οικονομικές καταστάσεις.

Αθήνα, 25 Μαρτίου 2008

Ο Ορκωτός Ελεγκτής Λογιστής



Παναγιώτης Ι. Κοροβέσης
Α.Μ. Σ.Ο.Ε.Λ. 16071
ΣΟΛ α.ε.ο.ε.

7. ΕΤΗΣΙΕΣ ΕΝΟΠΟΙΗΜΕΝΕΣ ΚΑΙ ΜΗ ΕΝΟΠΟΙΗΜΕΝΕΣ ΟΙΚΟΝΟΜΙΚΕΣ ΚΑΤΑΣΤΑΣΕΙΣ

ΓΑΛΑΞΙΔΙ ΘΑΛΑΣΣΙΕΣ ΚΑΛΛΙΕΡΓΕΙΕΣ Α.Ε.

ΕΤΗΣΙΕΣ ΟΙΚΟΝΟΜΙΚΕΣ ΚΑΤΑΣΤΑΣΕΙΣ

ΠΕΡΙΟΔΟΣ ΑΠΟ 1 ΙΑΝΟΥΑΡΙΟΥ – 31 ΔΕΚΕΜΒΡΙΟΥ 2007

Ετήσιες Οικονομικές Καταστάσεις της Εταιρίας και του Ομίλου της δωδεκάμηνης περιόδου από 1^η Ιανουαρίου 2007 έως 31^η Δεκεμβρίου 2007, σύμφωνα με τα Διεθνή Λογιστικά Πρότυπα που έχουν υιοθετηθεί από την Ευρωπαϊκή Ένωση

ΓΑΛΑΞΙΔΙ, ΜΑΡΤΙΟΣ 2007

ΓΑΛΑΞΙΔΙ ΘΑΛΑΣΣΙΕΣ ΚΑΛΛΙΕΡΓΕΙΕΣ Α.Ε.

**Ετήσιες Οικονομικές Καταστάσεις
Για την δωδεκάμηνη περίοδο
από 1 Ιανουαρίου έως 31 Δεκεμβρίου 2007
σύμφωνα με τα Διεθνή Λογιστικά Πρότυπα «ΔΛΠ», που έχουν υιοθετηθεί
από την Ευρωπαϊκή Ένωση**

Βεβαιώνεται ότι οι συνημμένες Ενοποιημένες και μη Ενοποιημένες Ετήσιες Οικονομικές Καταστάσεις είναι εκείνες που εγκρίθηκαν από το Διοικητικό Συμβούλιο της «**ΓΑΛΑΞΙΔΙ ΘΑΛΑΣΣΙΕΣ ΚΑΛΛΙΕΡΓΕΙΕΣ Α.Ε.**» την 21 Μαρτίου 2008 και έχουν δημοσιευθεί με την κατάθεσή τους στο Μητρώο Ανωνύμων Εταιριών και την ανάρτησή τους στο διαδίκτυο, στη διεύθυνση <http://www.gmf-sa.gr>. Επισημαίνεται ότι τα δημοσιευθέντα στον τύπο συνοπτικά οικονομικά στοιχεία στοχεύουν στο να παράσχουν στον αναγνώστη ορισμένα γενικά οικονομικά στοιχεία αλλά δεν παρέχουν την ολοκληρωμένη εικόνα της οικονομικής θέσης και των αποτελεσμάτων του Ομίλου και της Εταιρίας, σύμφωνα με τα Διεθνή Λογιστικά Πρότυπα. Επίσης, χάριν απλοποίησης, στα δημοσιευθέντα στον τύπο συνοπτικά οικονομικά στοιχεία έχουν γίνει ορισμένες συμπύξεις και ανακατατάξεις κονδυλίων.

Αθανασία Σπ. Παντελεημονίτου

Πρόεδρος του Διοικητικού Συμβουλίου της
ΓΑΛΑΞΙΔΙ ΘΑΛΑΣΣΙΕΣ ΚΑΛΛΙΕΡΓΕΙΕΣ Α.Ε.

2. Οικονομικές Καταστάσεις

(Ισολογισμός, κατάσταση αποτελεσμάτων χρήσης, κατάσταση μεταβολής καθαρής θέσης, κατάσταση ταμειακών ροών)

Τα παρακάτω ενοποιημένα και μη ενοποιημένα στοιχεία και πληροφορίες αναφέρονται σε στοιχεία περιόδου από την 01.01.2007 έως την 31.12.2007 της εταιρίας ΓΑΛΑΞΙΔΙ ΘΑΛΑΣΣΙΕΣ ΚΑΛΛΙΕΡΓΕΙΕΣ Α.Ε., της οποίας η τρέχουσα οικονομική χρήση λήγει στις 31.12.2008.

Τα ποσά εκφράζονται σε ΕΥΡΩ ή όπως αλλιώς αναφέρεται, με γνώμονα την επάρκεια της πληροφόρησης.

2.1 Στοιχεία Ισολογισμού

Ισολογισμός της 31ης Δεκεμβρίου 2007 Περίοδος (1 Ιανουαρίου 2007 – 31 Δεκεμβρίου 2007)

(Ποσά εκφρασμένα σε ΕΥΡΩ).

Σημείωση	ΟΜΙΛΟΣ		ΕΤΑΙΡΙΑ		
	Ποσά κλειόμενης περιόδου 31.12.2007	Ποσά προηγούμενης χρήσεως 31.12.2006	Ποσά κλειόμενης περιόδου 31.12.2007	Ποσά προηγούμενης χρήσεως 31.12.2006	
ΕΝΕΡΓΗΤΙΚΟ					
Μη κυκλοφορούντα περιουσιακά στοιχεία					
Ενσώματα πάγια	3.6	10.078.036,61	8.337.047,53	9.199.064,86	7.911.808,75
Άυλα περιουσιακά στοιχεία	3.7	25.563,52	30.394,05	25.563,52	30.394,05
Επενδύσεις σε θυγατρικές	3.8.1	0,00	0,00	199.500,00	199.500,00
Επενδύσεις σε συγγενείς επιχειρήσεις	3.8.2	81.232,98	132.608,00	134.053,00	134.053,00
Λοιπές μακροπρόθεσμες απαιτήσεις		<u>23.219,31</u>	<u>21.986,50</u>	<u>23.219,31</u>	<u>21.986,50</u>
		10.208.052,42	8.522.036,08	9.581.400,69	8.297.742,30
Κυκλοφορούντα περιουσιακά στοιχεία					
Αναλώσιμα βιολογικά περιουσιακά στοιχεία	3.12.1	24.696.795,68	19.380.607,65	24.696.795,68	19.380.607,65
Λοιπά αποθέματα	3.12.2	433.883,59	210.986,63	433.883,59	210.986,63
Απαιτήσεις από πελάτες	3.9	6.004.570,17	5.711.794,48	5.967.279,92	5.711.794,48
Προκαταβολές	3.11	317.041,07	275.474,80	314.641,07	275.474,80
Λοιπές απαιτήσεις	3.10	630.289,52	849.379,86	591.526,14	582.921,79
Ταμιακά διαθέσιμα και ισοδύναμα	3.13	<u>51.844,34</u>	<u>172.447,21</u>	<u>25.672,60</u>	<u>33.026,19</u>
		<u>32.134.424,37</u>	<u>26.600.690,63</u>	<u>32.029.799,00</u>	<u>26.194.811,54</u>
Σύνολο ενεργητικού		<u>42.342.476,79</u>	<u>35.122.726,71</u>	<u>41.611.199,69</u>	<u>34.492.553,84</u>
ΙΔΙΑ ΚΕΦΑΛΑΙΑ					
Μετοχικό κεφάλαιο	3.14	5.208.253,20	5.208.253,20	5.208.253,20	5.208.253,20
Διαφορά υπέρ το άρτιο		296.035,21	296.035,21	296.035,21	296.035,21
Ίδιες μετοχές	3.14.2	0,00	(45.231,70)	0,00	(45.231,70)
Αποθεματικά	3.15	3.459.541,82	2.513.254,33	3.454.055,57	2.513.254,33
Κέρδη (ζημίες) εις νέον		<u>5.128.542,52</u>	<u>4.620.816,82</u>	<u>4.994.649,77</u>	<u>4.512.178,47</u>
Καθαρή Θέση μετόχων Εταιρίας		14.092.372,75	12.593.127,86	13.952.993,75	12.484.489,51
Δικαιώματα μειοψηφίας		<u>981,70</u>	<u>775,90</u>	<u>0,00</u>	<u>0,00</u>
Σύνολο ιδίων Κεφαλαίων		14.093.354,45	12.593.903,76	13.952.993,75	12.484.489,51
ΥΠΟΧΡΕΩΣΕΙΣ					
Μακροπρόθεσμες υποχρεώσεις					
Μακροπρόθεσμες δανειακές υποχρεώσεις	3.19	3.000.000,00	3.000.000,00	3.000.000,00	3.000.000,00
Αναβαλλόμενες φορολογικές υποχρεώσεις	3.20	1.358.900,29	1.096.599,27	1.362.463,42	1.101.621,25
Προβλέψεις για παροχές στους εργαζόμενους κατά την έξοδο από την υπηρεσία	3.21	121.943,55	91.727,81	119.537,31	90.475,78
Υποχρεώσεις από συμβάσεις χρηματοδοτικής μίσθωσης -leasing	3.19	439.572,06	176.487,38	0,00	0,00
Επιχορηγήσεις		<u>1.448.668,74</u>	<u>1.583.562,49</u>	<u>1.448.668,74</u>	<u>1.583.562,49</u>
Σύνολο μακροπρόθεσμων υποχρεώσεων		6.369.084,64	5.948.376,95	5.930.669,47	5.775.659,52
Βραχυπρόθεσμες υποχρεώσεις					
Υποχρεώσεις προς προμηθευτές	3.16	10.565.467,58	8.787.243,83	10.632.615,27	8.609.136,82
Βραχυπρόθεσμες δανειακές υποχρεώσεις	3.19	10.288.477,22	6.981.801,65	10.288.477,22	6.981.801,65
Υποχρεώσεις από συμβάσεις χρηματοδοτικής μίσθωσης -leasing	3.19	113.873,91	38.731,12	0,00	0,00
Φόροι πληρωτέοι	3.17	258.821,59	268.068,13	211.075,28	218.098,72
Λοιπές υποχρεώσεις	3.18	<u>653.397,40</u>	<u>504.601,27</u>	<u>595.368,70</u>	<u>423.367,62</u>
Σύνολο βραχυπρόθεσμων υποχρεώσεων		<u>21.880.037,70</u>	<u>16.580.446,00</u>	<u>21.727.536,47</u>	<u>16.232.404,81</u>
Σύνολο υποχρεώσεων		<u>28.249.122,34</u>	<u>22.528.822,95</u>	<u>27.658.205,94</u>	<u>22.008.064,33</u>
Σύνολο Ιδίων Κεφαλαίων & Υποχρεώσεων		<u>42.342.476,79</u>	<u>35.122.726,71</u>	<u>41.611.199,69</u>	<u>34.492.553,84</u>

2.2 Στοιχεία Κατάστασης Αποτελεσμάτων

(Ποσά εκφρασμένα σε ΕΥΡΩ).

Κατάσταση Αποτελεσμάτων της 31ης Δεκεμβρίου 2007 (περίοδος 1.1 - 31.12.2007)

Σημείωση	ΟΜΙΛΟΣ		ΕΤΑΙΡΙΑ	
	Ποσά κλειόμενης περιόδου <u>1.1.2007 - 31.12.2007</u>	Ποσά προηγούμενης περιόδου <u>1.1.2006 - 31.12.2006</u>	Ποσά κλειόμενης περιόδου <u>1.1.2007 - 31.12.2007</u>	Ποσά προηγούμενης περιόδου <u>1.1.2006 - 31.12.2006</u>
Αξία βιολογικών περιουσιακών στοιχείων αρχής περιόδου	(19.380.607,65)	(16.909.557,29)	(19.380.607,65)	(16.909.557,29)
Αγορές βιολογικών περιουσιακών στοιχείων	(833.033,24)	(1.323.919,13)	(833.033,24)	(1.323.919,13)
Πωλήσεις βιολογικών στοιχείων	3.22 15.569.273,20	13.637.392,43	15.569.273,20	13.637.392,43
Αξία βιολογικών περιουσιακών στοιχείων λήξης περιόδου	<u>24.696.795,68</u>	<u>19.380.607,65</u>	<u>24.696.795,68</u>	19.380.607,65
Κέρδος από μεταβολή στην εύλογη αξία	3.12.1 20.052.427,99	14.784.523,66	20.052.427,99	14.784.523,66
Πωλήσεις εμπορευμάτων και λοιπών αποθεμάτων & υπηρεσιών	3.22 6.734.269,89	7.658.492,19	6.686.269,89	7.658.492,19
Κόστος πωληθέντων εμπορευμάτων και λοιπών αποθεμάτων & υπηρεσιών	(6.217.990,72)	(7.043.221,17)	(6.242.620,69)	(7.043.221,17)
Έξοδα παραγωγής και συσκευασίας	<u>(15.479.667,12)</u>	<u>(11.146.606,50)</u>	<u>(15.712.991,78)</u>	<u>(11.315.511,17)</u>
Άλλα έσοδα / (έξοδα) καθαρά	3.23 32.422,70	(183.496,01)	109.199,50	(183.206,04)
Έξοδα λειτουργίας διάθεσης	(1.049.478,19)	(934.364,26)	(1.067.478,19)	(934.289,52)
Έξοδα διοικητικής λειτουργίας	(854.191,92)	(652.180,54)	(822.691,08)	(642.988,91)
Κέρδη εκμεταλλεύσεως προ φόρων, χρηματοδοτικών και επενδυτικών αποτελεσμάτων	3.217.792,63	2.483.147,37	3.002.115,64	2.323.799,04
Κέρδη εκμεταλλεύσεως προ φόρων, χρηματοδοτικών και επενδυτικών αποτελεσμάτων και αποσβέσεων	4.185.204,22	3.218.260,68	3.854.089,64	3.039.531,19
Χρηματοοικονομικό κόστος (καθαρό)	3.26 (793.731,56)	(514.727,45)	(715.025,19)	(515.652,90)
Αναλογία κερδών από συγγενή εταιρία αποτιμώμενη με την μέθοδο της Καθαρής Θέσης	(51.375,02)	8.642,50	--	--
Καθαρά κέρδη προ φόρων	2.372.686,05	1.977.062,42	2.287.090,45	1.808.146,14
Φόρος εισοδήματος	3.27 (212.746,31)	(268.068,13)	(165.000,00)	(218.098,72)
Αναβαλλόμενοι φόροι	3.27 (262.301,02)	84.946,85	(260.842,17)	81.456,83
Διαφορά φόρου εισοδήματος προηγούμενης χρήσης	(10.292,46)	79.762,11	(4.998,47)	79.762,11
Διαφορά φορολογικού ελέγχου προηγούμενων χρήσεων	(103.669,00)	0,00	(103.669,00)	0,00
Καθαρά κέρδη μετά από φόρους	<u>1.783.677,26</u>	<u>1.873.703,25</u>	<u>1.752.580,81</u>	<u>1.751.266,36</u>
<u>Κατανέμονται σε:</u>				
Μετόχους Εταιρίας	1.783.321,46	1.873.418,76	1.752.580,81	1.751.266,36
Δικαιώματα Μειοψηφίας	355,80	284,49	--	--
Βασικά κέρδη ανά μετοχή μετά από φόρους (σε €)	3.28 0,13	0,13	0,13	0,13

2.3. Στοιχεία κατάστασης μεταβολής καθαρής θέσης

(Ποσά εκφρασμένα σε ΕΥΡΩ).

Κατάσταση Μεταβολής Καθαρής Θέσης της 31^{ης} Δεκεμβρίου 2007

Ο Μ Ι Λ Ο Σ

	<u>Μετοχικό Κεφάλαιο</u>	<u>Διαφορά από έκδοση μετοχών υπέρ το άρτιο</u>	<u>Διαφορές Αναπρ/γής περιουσιακών στοιχείων</u>	<u>Λοιπά αποθεματικά</u>	<u>Αποτελέσματα εις νέον</u>	<u>Ίδιες Μετοχές</u>	<u>Δικαιώματα Μειωτοφίας</u>	<u>Σύνολο Ιδίων Κεφαλαίων</u>
Καθαρή Θέση την 31.12.2005 σύμφωνα με τα ΔΠΧΠ	4.645.198,80	296.035,21	618.490,52	916.737,23	4.570.006,24	(45.231,70)	491,41	11.001.727,71
Αποτέλεσμα (κέρδος) περιόδου 1.1 - 31.12.2006	0,00	0,00	0,00	0,00	1.873.418,76	0,00	284,49	1.873.703,25
Μέρισμα Χρήσης 2005	0,00	0,00	0,00	0,00	(281.527,20)	0,00	0,00	(281.527,20)
Σχηματισμός αποθεματικών βάση απόφασης Γενικής Συνέλευσης Ιουνίου 2006	0,00	0,00	0,00	978.026,58	(978.026,58)	0,00	0,00	0,00
Αύξηση Μετοχικού Κεφαλαίου με απόφαση Έκτακτης Γενικής Συνέλευσης της 22.12.2006	563.054,40	0,00	0,00	0,00	(563.054,40)	0,00	0,00	0,00
Υπόλοιπο την 31.12.2006	5.208.253,20	296.035,21	618.490,52	1.894.763,81	4.620.816,82	(45.231,70)	775,90	12.593.903,76
Αποτέλεσμα (κέρδος) περιόδου 1.1 - 31.12.2007	0,00	0,00	0,00	0,00	1.783.321,46	0,00	355,80	1.783.677,26
Μέρισμα Χρήσης 2006	0,00	0,00	0,00	0,00	(422.290,80)	0,00	(150,00)	(422.440,80)
Εκποίηση Ιδίων μετοχών	0,00	0,00	0,00	92.982,53	0,00	45.231,70	0,00	138.214,23
Σχηματισμός αποθεματικών βάση απόφασης Γενικής Συνέλευσης Ιουνίου 2007	0,00	0,00	0,00	853.304,96	(853.304,96)	0,00	0,00	0,00
Υπόλοιπο την 31.12.2007	5.208.253,20	296.035,21	618.490,52	2.841.051,30	5.128.542,52	0,00	981,70	14.093.354,45

(Ποσά εκφρασμένα σε ΕΥΡΩ).

Κατάσταση Μεταβολής Καθαρής Θέσης της 31^{ης} Δεκεμβρίου 2007

ΕΤΑΙΡΙΑ

	Μετοχικό Κεφάλαιο	Διαφορά από έκδοση μετοχών υπέρ το άρτιο	Διαφορές Αναπροσ/γής περιουσιακών στοιχείων	Λοιπά αποθεματικά	Αποτελέσματα εις νέον	Ίδιες Μετοχές	Σύνολο Ιδίων Κεφαλαίων
Καθαρή Θέση την 31.12.2005 σύμφωνα με τα ΔΠΧΠ	<u>4.645.198,80</u>	<u>296.035,21</u>	<u>618.490,52</u>	<u>916.737,23</u>	<u>4.583.520,29</u>	<u>(45.231,70)</u>	<u>11.014.750,35</u>
Αποτέλεσμα (κέρδος) περιόδου 1.1 - 31.12.2006	0,00	0,00	0,00	0,00	1.751.266,36	0,00	1.751.266,36
Μέρισμα Χρήσης 2005	0,00	0,00	0,00	0,00	(281.527,20)	0,00	(281.527,20)
Σχηματισμός αποθεματικών βάση απόφασης Γενικής Συνέλευσης Ιουνίου 2006	0,00	0,00	0,00	978.026,58	(978.026,58)	0,00	0,00
Αύξηση Μετοχικού Κεφαλαίου με απόφαση Έκτακτης Γενικής Συνέλευσης της 22.12.2006	<u>563.054,40</u>	<u>0,00</u>	<u>0,00</u>	<u>0,00</u>	<u>(563.054,40)</u>	<u>0,00</u>	<u>0,00</u>
Υπόλοιπο την 31.12.2006	<u>5.208.253,20</u>	<u>296.035,21</u>	<u>618.490,52</u>	<u>1.894.763,81</u>	<u>4.512.178,47</u>	<u>(45.231,70)</u>	<u>12.484.489,51</u>
Αποτέλεσμα (κέρδος) περιόδου 1.1 - 31.12.2007	0,00	0,00	0,00	0,00	1.752.580,81	0,00	1.752.580,81
Μέρισμα Χρήσης 2006	0,00	0,00	0,00	0,00	(422.290,80)	0,00	(422.290,80)
Εκποίηση Ιδίων μετοχών	0,00	0,00	0,00	92.982,53	0,00	45.231,70	138.214,23
Σχηματισμός αποθεματικών βάση απόφασης Γενικής Συνέλευσης Ιουνίου 2007	<u>0,00</u>	<u>0,00</u>	<u>0,00</u>	<u>847.818,71</u>	<u>(847.818,71)</u>	<u>0,00</u>	<u>0,00</u>
Υπόλοιπο την 31.12.2007	<u>5.208.253,20</u>	<u>296.035,21</u>	<u>618.490,52</u>	<u>2.835.565,05</u>	<u>4.994.649,77</u>	<u>0,00</u>	<u>13.952.993,75</u>

2.4 Στοιχεία κατάστασης ταμειακών ροών

Κατάσταση Ταμιακών Ροών της 31ης Δεκεμβρίου 2007 (1.1 - 31.12.2007)

(Ποσά εκφρασμένα σε ΕΥΡΩ)

	ΟΜΙΛΟΣ		ΕΤΑΙΡΙΑ	
	Ποσά κλειόμενης περιόδου 1/1- 31/12/2007	Ποσά προηγούμενης περιόδου 1/1- 31/12/2006	Ποσά κλειόμενης περιόδου 1/1- 31/12/2007	Ποσά προηγούμενης περιόδου 1/1- 31/12/2006
Λειτουργικές δραστηριότητες				
Κέρδη προ φόρων	2.372.686,05	1.977.062,42	2.287.090,45	1.808.146,14
Πλέον / μείον προσαρμογές για:				
Αποσβέσεις	967.411,59	735.113,31	851.974,00	715.732,15
Προβλέψεις	30.215,74	21.024,66	29.061,53	19.772,63
Αποσβέσεις επιχορηγήσεων παγίων	(166.027,58)	(143.520,23)	(166.027,58)	(143.520,23)
Ζημίες – (Κέρδη) αποτίμησης συγγενούς εταιρίας	51.375,02	(8.642,50)	0,00	0,00
Μη ταμειακά έσοδα / έξοδα	(1.687,88)	0,00	0,00	0,00
Αποτελέσματα (έσοδα, έξοδα, κέρδη και ζημίες) επενδυτικής δραστηριότητας	(2.599,30)	0,00	(2.599,30)	0,00
Χρεωστικοί τόκοι και συναφή έξοδα	793.731,56	515.244,78	715.025,19	516.170,23
Πλέον / μείον προσαρμογές για μεταβολές λογαριασμών κεφαλαίου κίνησης ή που σχετίζονται με τις λειτουργικές δραστηριότητες				
Μείωση / αύξηση αποθεμάτων	(5.539.084,99)	(2.571.783,54)	(5.539.084,99)	(2.571.783,54)
Μείωση / αύξηση απαιτήσεων	(116.484,43)	(1.084.694,95)	(304.488,87)	(818.236,88)
Μείωση / αύξηση υποχρεώσεων	1.939.351,62	2.040.402,99	2.206.123,39	1.782.649,61
Μείον:				
Χρεωστικοί τόκοι και συναφή έξοδα καταβεβλημένα	(749.754,03)	(435.473,71)	(729.534,74)	(435.047,05)
Καταβεβλημένοι φόροι	<u>(335.954,31)</u>	<u>(145.497,31)</u>	<u>(280.690,91)</u>	<u>(145.497,31)</u>
Σύνολο εισροών / εκροών από λειτουργικές δραστηριότητες (α)	<u>(756.820,94)</u>	<u>899.235,92</u>	<u>(933.151,83)</u>	<u>728.385,75</u>
Επενδυτικές δραστηριότητες				
Εισπράξεις από πώληση Ιδίων Μετοχών	138.214,23	0,00	138.214,23	0,00
Πληρωμές για την απόκτηση ενσώματων και άυλων παγίων	(2.289.810,84)	(4.258.691,36)	(2.140.800,28)	(3.814.071,42)
Εισπράξεις από πωλήσεις ενσώματων και άυλων παγίων	9.000,00	0,00	9.000,00	0,00
Μερίσματα εισπραχθέντα	0,00	0,00	59.850,00	0,00
Τόκοι εισπραχθέντες	<u>1.409,14</u>	<u>1.352,11</u>	<u>46,22</u>	<u>0,00</u>
Σύνολο εισροών / εκροών από επενδυτικές δραστηριότητες (β)	<u>(2.141.187,47)</u>	<u>(4.257.339,25)</u>	<u>(1.933.689,83)</u>	<u>(3.814.071,42)</u>
Χρηματοδοτικές δραστηριότητες				
Εισπράξεις από εκδοθέντα / αναληφθέντα δάνεια	9.879.200,00	8.684.112,05	9.879.200,00	8.684.112,05
Εισπράξεις από σύμβαση χρηματοδοτικής μίσθωσης (sale-leaseback)	0,00	215.218,50	0,00	0,00
Εξοφλήσεις υποχρεώσεων από χρηματοδοτικές μισθώσεις (χρεολύσια)	(81.932,53)	0,00	0,00	0,00
Εξοφλήσεις δανείων	(6.629.257,01)	(6.216.022,41)	(6.629.257,01)	(6.216.022,41)
Εισπράξεις από κρατικές επιχορηγήσεις	31.133,83	822.562,50	31.133,83	822.562,50
Μερίσματα πληρωθέντα	<u>(421.738,75)</u>	<u>(281.248,20)</u>	<u>(421.588,75)</u>	<u>(281.248,20)</u>
Σύνολο εισροών/εκροών από χρηματοδοτικές δραστηριότητες (γ)	<u>2.777.405,54</u>	<u>3.224.622,44</u>	<u>2.859.488,07</u>	<u>3.009.403,94</u>
Καθαρή αύξηση / μείωση στα ταμειακά διαθέσιμα & ισοδύναμα περιόδου (α)+(β)+(γ)	<u>(120.602,87)</u>	<u>(133.480,89)</u>	<u>7.353,59</u>	<u>(76.281,73)</u>
Ταμειακά διαθέσιμα και ισοδύναμα έναρξης περιόδου	172.447,21	305.928,10	33.026,19	109.307,92
Ταμειακά διαθέσιμα και ισοδύναμα λήξης περιόδου	<u>51.844,34</u>	<u>172.447,21</u>	<u>25.672,60</u>	<u>33.026,19</u>

Οι σημειώσεις στις σελίδες 12 έως και 35 αποτελούν αναπόσπαστο μέρος των παραπάνω οικονομικών καταστάσεων.

3. ΣΗΜΕΙΩΣΕΙΣ – ΠΡΟΣΑΡΤΗΜΑ ΤΩΝ ΕΤΗΣΙΩΝ ΟΙΚΟΝΟΜΙΚΩΝ ΚΑΤΑΣΤΑΣΕΩΝ ΤΗΣ 31 Δεκεμβρίου 2007**3.1. Γενικές πληροφορίες**

Η εταιρία ΓΑΛΑΞΙΔΙ ΘΑΛΑΣΣΙΕΣ ΚΑΛΛΙΕΡΓΕΙΕΣ ΑΝΩΝΥΜΟΣ ΕΤΑΙΡΙΑ, εφεξής η «Εταιρία», ιδρύθηκε με μορφή ανώνυμης εταιρίας στις 23 Οκτωβρίου 1987 (ΦΕΚ 2614/23.10.87), είναι εγγεγραμμένη στο Μητρώο Ανωνύμων Εταιριών του Υπουργείου Ανάπτυξης με αριθμό 15925/06/Β/87/12 και η διάρκειά της έχει ορισθεί σε 99 έτη. Η έδρα της είναι ο Δήμος Γαλαξιδίου Φωκίδας, Τ.Κ. 330 52, όπου βρίσκεται μέχρι σήμερα.

Σκοπός της Εταιρίας, σύμφωνα με το άρθρο 3 του καταστατικού της είναι:

A. Η δημιουργία ιχθυοπαραγωγικών σταθμών, ιχθυοκαλλιεργητικών μονάδων, η εμπορία και η εξαγωγή ιχθύων και σχετικών προϊόντων.

B. Η παροχή τεχνικών συμβουλών και η σύνταξη τεχνικοοικονομικών μελετών σε σχετικά θέματα.

Γ. Η συνεργασία με άλλες επιχειρήσεις που έχουν παρόμοιο σκοπό και η συμμετοχή σε τέτοιες επιχειρήσεις.

Η Εταιρία ανήκει στην κατηγορία της Πρωτογενούς Παραγωγής. Δραστηριοποιείται στον κλάδο των ιχθυοκαλλιεργειών και συγκεκριμένα στην παραγωγή γόνου από ιχθυογεννητικούς σταθμούς και στην εκτροφή ευρύαλων μεσογειακών ψαριών. Κατά ΣΤΑΚΟΔ 2003 ο κωδικός δραστηριότητάς της είναι ο 050.2 με τίτλο «ΙΧΘΥΟΚΑΛΛΙΕΡΓΕΙΑ».

Η παραγωγική δραστηριότητα της Εταιρίας και του Ομίλου (ιχθυοκλωβοί) αναπτύσσεται στο Γαλαξίδι Φωκίδας στον όρμο Ανεμοκάμπι, στον όρμο Ροζίκι, στον όρμο Ανδρομάχη και στο Ακρωτήριο Τράχυλας του Δήμου Δεσφίνας Φωκίδας. Επιπλέον, μέσω της θυγατρικής εταιρίας «ΚΙΡΦΙΣ Α.Ε. -ΙΧΘΥΟΚΑΛΛΙΕΡΓΕΙΕΣ», η παραγωγική δραστηριότητα της Εταιρίας αναπτύσσεται και στον πλησίον θαλάσσιο χώρο του ακρωτηρίου Τράχυλας στη Δεσφίνα Φωκίδας.

Τα γραφεία της Εταιρίας, ο ιχθυογεννητικός σταθμός και η μονάδα προπάχυνσης βρίσκονται στη θέση «Ανεμοκάμπι» το δε συσκευαστήριο στη θέση «Βακλάθρα» της κτηματικής περιφέρειας του Δήμου Γαλαξιδίου επί οικοπέδων συνολικής έκτασης 22 στρεμμάτων περίπου. Επίσης, η Εταιρία διαθέτει ιχθυογεννητικό σταθμό στη θέση «Ακρωτήριο Τράχυλας» στο Δήμο Δεσφίνας Φωκίδας επί οικοπέδου συνολικής έκτασης 25,5 στρεμμάτων. Σημειώνεται ότι οι περιοχές στις οποίες δραστηριοποιείται η Εταιρία δεν έχουν βιομηχανική δραστηριότητα.

Η Εταιρία και ο Όμιλος δραστηριοποιείται στον ευρύτερο χώρο των ιχθυοκαλλιεργειών, πιο συγκεκριμένα δραστηριοποιείται στην παραγωγή γόνου, παραγωγή – πάχυνση ιχθύων, και εμπορία – διάθεση ετοιμού προϊόντος (ιχθύων και γόνου) στην εσωτερική και διεθνή αγορά.

Επίσης, με την ολοκλήρωση της εγκατάστασης του νέου συσκευαστηρίου στη θέση «Βακλάθρα» οι δραστηριότητες της Εταιρίας και του Ομίλου επεκτάθηκαν περαιτέρω με τη διάθεση απεντερωμένων και φιλετοποιημένων προϊόντων ιχθύων.

Οι μετοχές της Εταιρίας (Κοινές Ονομαστικές) είναι εισηγμένες στην Αγορά Αξιών στην κατηγορία της Μεσαίας & Μικρής Κεφαλαιοποίησης του Χρηματιστηρίου Αθηνών Α.Ε. (Υπέρ Κλάδος ICB «Τρόφιμα & Ποτά» κωδ. 3500, Υπό Κλάδος ICB «Γεωργία & Αλιεία» κωδ. 3573) με τον κωδικό ΟΑΣΗΣ «ΓΑΛΑΞ» και ISIN GRS442003000.

Η ιστοσελίδα (website) της Εταιρίας είναι <http://www.gmf-sa.gr>

Οι παρούσες οικονομικές καταστάσεις εγκρίθηκαν, ομόφωνα, από το Διοικητικό Συμβούλιο της Εταιρίας στην συνεδρίασή του υπ' αριθμ. 320 στις 21.03.2008 και παρουσιάζονται ακολούθως.

3.2 Όμιλος «ΓΑΛΑΞΙΔΙ ΘΑΛΑΣΣΙΕΣ ΚΑΛΛΙΕΡΓΕΙΕΣ Α.Ε.»**3.2.1 Δομή του Ομίλου «ΓΑΛΑΞΙΔΙ ΘΑΛΑΣΣΙΕΣ ΚΑΛΛΙΕΡΓΕΙΕΣ Α.Ε.»**

Η άμεση ή/και έμμεση συμμετοχή της μητρικής εταιρίας «ΓΑΛΑΞΙΔΙ ΘΑΛΑΣΣΙΕΣ ΚΑΛΛΙΕΡΓΕΙΕΣ Α.Ε.» στο μετοχικό κεφάλαιο άλλων εταιριών παρουσιάζεται στον παρακάτω πίνακα. Επιπλέον, στον πίνακα αυτόν αναφέρεται η μέθοδος ενοποίησης που εφαρμόστηκε για κάθε εταιρία που περιλαμβάνεται στις ενοποιημένες οικονομικές καταστάσεις.

ΕΤΑΙΡΙΑ	ΧΩΡΑ ΕΓΚΑΤΑΣΤΑΣΗΣ – ΕΔΡΑ ΕΤΑΙΡΙΑΣ	ΠΟΣΟΣΤΟ ΣΥΜΜΕΤΟΧΗΣ	ΜΕΘΟΔΟΣ ΕΝΟΠΙΩΣΗΣ
ΚΙΡΦΙΣ Α.Ε. -ΙΧΘΥΟΚΑΛΛΙΕΡΓΕΙΕΣ	ΕΛΛΑΔΑ - (ΓΑΛΑΞΙΔΙ ΦΩΚΙΔΑΣ)	99,75% (άμεση)	Ολική ενοποίηση
ASTIR INTERNATIONAL S.R.L.	ΙΤΑΛΙΑ - (ΡΩΜΗ)	50,00% (άμεση)	Καθαρής θέσης

Οι παραπάνω δυο εταιρίες στις οποίες συμμετέχει η «ΓΑΛΑΞΙΔΙ ΘΑΛΑΣΣΙΕΣ ΚΑΛΛΙΕΡΓΕΙΕΣ Α.Ε.» είναι μη εισηγμένες σε Χρηματιστήριο.

Διευκρινίζεται ότι δεν υπάρχουν άλλες θυγατρικές ή συνδεδεμένες εταιρίες ή κοινοπραξίες κατά την έννοια του ΔΛΠ 24 που δεν ενοποιήθηκαν στην τρέχουσα περίοδο.

Δεν έγινε μεταβολή στη μέθοδο ενσωμάτωσης των παραπάνω εταιριών στις ενοποιημένες οικονομικές καταστάσεις του Ομίλου.

3.2.2 Δραστηριότητες εταιριών Ομίλου

Οι δραστηριότητες των εταιριών του ΟΜΙΛΟΥ ΓΑΛΑΞΙΔΙ ΘΑΛΑΣΣΙΕΣ ΚΑΛΛΙΕΡΓΕΙΕΣ Α.Ε. παρουσιάζονται και αναλύονται ως εξής:

- Η θυγατρική εταιρία «ΚΙΡΦΙΣ Α.Ε. -ΙΧΘΥΟΚΑΛΛΙΕΡΓΕΙΕΣ» με δ.τ. «ΚΙΡΦΙΣ ΑΕ», σύμφωνα με το καταστατικό της, δραστηριοποιείται στη δημιουργία ιχθυοπαραγωγικών σταθμών και ιχθυοκαλλιεργικών μονάδων, στην εμπορία και εξαγωγή ιχθύων και σχετικών προϊόντων και στην παροχή τεχνικών συμβουλών και σύνταξη τεχνοοικονομικών μελετών σε σχετικά θέματα. Ειδικότερα, βάσει ιδιωτικών συμφωνητικών η δραστηριότητά της περιορίζεται αποκλειστικά στην παροχή υπηρεσιών εκτροφής και φύλαξης ιχθυοπληθυσμού (facon) προς την μητρική εταιρία και τρίτους.
- Η συγγενείς εμπορική επιχείρηση «ASTIR INTERNATIONAL S.R.L.» έχει ως αντικείμενο εργασιών την εμπορία και διάθεση νωπών αλιευμάτων στην Ιταλία.

3.3 Οι σημαντικές λογιστικές αρχές που ακολουθούνται από την Εταιρία κατά την κατάρτιση των οικονομικών καταστάσεων

3.3.1. Πλαίσιο κατάρτισης των οικονομικών καταστάσεων

Οι συνημμένες ετήσιες οικονομικές καταστάσεις της Εταιρείας και του Ομίλου καλύπτουν την δωδεκάμηνη περίοδο από 1η Ιανουαρίου 2007 έως 31 Δεκεμβρίου 2007. Έχουν συνταχθεί με βάση το ιστορικό κόστος, με εξαίρεση τα γήπεδα και κτίρια που έχουν αποτιμηθεί στην εύλογη αξία τους, την αρχή της συνέχισης της δραστηριότητάς (going concern) και την αρχή αυτοτέλειας των χρήσεων. Οι ετήσιες αυτές οικονομικές καταστάσεις είναι σύμφωνες με τα Διεθνή Πρότυπα Χρηματοοικονομικής Πληροφόρησης (Δ.Π.Χ.Π.), τα οποία έχουν εκδοθεί από το Συμβούλιο των Διεθνών Λογιστικών Προτύπων (I.A.S.B.), καθώς και των διερμηνειών τους, οι οποίες έχουν εκδοθεί από την Επιτροπή Ερμηνείας Προτύπων (I.F.R.I.C.) του I.A.S.B. και τα οποία έχουν υιοθετηθεί από την Ευρωπαϊκή Ένωση.

Η κατάρτιση των οικονομικών καταστάσεων απαιτεί την χρήση αναλυτικών λογιστικών εκτιμήσεων και κρίσεων για την εφαρμογή των λογιστικών αρχών. Τα θέματα για τα οποία έχουν γίνει εκτιμήσεις και παραδοχές αναφέρονται κατωτέρω.

Οι λογιστικές αρχές που ακολούθησε η Εταιρία, για τη σύνταξη των οικονομικών καταστάσεων της 31.12.2007, είναι οι ίδιες με εκείνες που περιγράφονται στις δημοσιευμένες οικονομικές καταστάσεις της 31.12.2006, αφού ληφθούν υπόψη και τα προβλεπόμενα από τις κατωτέρω τροποποιήσεις των προτύπων, τα νέα πρότυπα και οι νέες Διερμηνείες που εκδόθηκαν από το Συμβούλιο Διεθνών Λογιστικών Προτύπων (IASB), υιοθετήθηκαν από την Ευρωπαϊκή Ένωση και η εφαρμογή τους είναι υποχρεωτική από 1.1.2007:

Δ.Π.Χ.Π. 7 «Χρηματοοικονομικά μέσα: Γνωστοποιήσεις»

Το ΔΠΧΠ 7 απαιτεί επιπλέον του ΔΛΠ 32 γνωστοποιήσεις για όλα τα χρηματοοικονομικά μέσα (εκτός αυτών που εμπίπτουν σε άλλα πρότυπα – π.χ. ΔΛΠ 27, 28, 31). Το ΔΠΧΠ 7 απαιτεί να γνωστοποιείται η σημαντικότητα των χρηματοοικονομικών μέσων για την απόδοση και την οικονομική θέση της επιχείρησης. Επίσης ποιοτικές και ποσοτικές πληροφορίες σχετικά με τους κινδύνους που υπάρχουν από την χρησιμοποίηση χρηματοοικονομικών μέσων. Το Δ.Π.Χ.Π. 7 δεν είχε επίδραση στην οικονομική θέση της Εταιρείας και του Ομίλου αλλά επέφερε ορισμένες αλλαγές στον τρόπο γνωστοποιήσεως των στοιχείων, που αφορούν τα χρηματοοικονομικά μέσα, οι οποίες παρουσιάζονται στις ετήσιες οικονομικές καταστάσεις.

Τροποποίηση Δ.Α.Π. 1 «Παρουσίαση Οικονομικών Καταστάσεων - Γνωστοποιήσεις Κεφαλαίων» (Κανονισμός 108/2006)

Λόγω της έκδοσης του ΔΠΧΠ 7 προστέθηκαν επιπλέον γνωστοποιήσεις στο ΔΛΠ 1 προκειμένου μια επιχείρηση να γνωστοποιεί χρήσιμες προς στους χρήστες πληροφορίες σχετικά με τους στόχους τις πολιτικές και τις διαδικασίες διαχείρισης των κεφαλαίων της. Η τροποποίηση του ΔΛΠ 1, επέφερε ορισμένες αλλαγές στον τρόπο γνωστοποιήσεως των στοιχείων, που αφορούν τα χρηματοοικονομικά μέσα, οι οποίες παρουσιάζονται στις ετήσιες οικονομικές καταστάσεις.

Διερμηνεία 7 «Εφαρμογή της προσέγγισης της αναπροσαρμογής σύμφωνα με το ΔΛΠ 29 περί υπερπληθωριστικών οικονομιών» (Κανονισμός 708/2006).

Η Διερμηνεία 7 απαιτεί όπως στην περίοδο κατά την οποία μια επιχείρηση διαπιστώνει την ύπαρξη υπερπληθωρισμού στην οικονομία του νομίσματος λειτουργίας της, χωρίς να υπήρξε υπερπληθωρισμός την προηγούμενη περίοδο, να εφαρμόζει τις απαιτήσεις του ΔΛΠ 29 σαν να ήταν πάντοτε οικονομία σε κατάσταση υπερπληθωρισμού. Η υιοθέτησή της δεν είχε επίπτωση στις οικονομικές καταστάσεις της Εταιρείας και του Ομίλου μιας και το ΔΛΠ 29 περί υπερπληθωριστικών οικονομιών δεν έχει εφαρμογή στις δραστηριότητες των.

Διερμηνεία 8 και 9 «Πεδίο εφαρμογής του Δ.Π.Χ.Π. 2» και «Επανεκτίμηση ενσωματωμένων παραγώγων» (Κανονισμός 1329/2006).

Η Διερμηνεία 8 διευκρινίζει ότι το ΔΠΧΠ 2 «Παροχές που εξαρτώνται από την αξία των μετοχών» εφαρμόζεται σε συναλλαγές στις οποίες μια επιχείρηση παραχωρεί συμμετοχικούς τίτλους ή αναλαμβάνει την υποχρέωση να μεταβιβάσει μετρητά ή άλλα περιουσιακά στοιχεία (που βασίζονται στην τιμή των μετοχών της), όταν το προσδιορισμό αντάλλαγμα που έχει ληφθεί φαίνεται να είναι χαμηλότερο από την εύλογη αξία των συμμετοχικών τίτλων που παραχωρούνται ή των υποχρεώσεων που αναλαμβάνονται.

Η Διερμηνεία 9 απαιτεί όπως μια επιχείρηση εκτιμά το ενδεχόμενο ένα συμβόλαιο να περιέχει ένα ενσωματωμένο παράγωγο κατά τη στιγμή σύναψης του συμβολαίου, περίπτωση κατά την οποία απαγορεύει μεταγενέστερη επανεκτίμηση εκτός εάν υπάρχει μεταβολή στους όρους του συμβολαίου που μεταβάλλουν ουσιαστικά τις ταμειακές ροές.

Οι Διερμηνείες αυτές δεν έχουν εφαρμογή στις δραστηριότητες της Εταιρείας και του Ομίλου και η υιοθέτησή τους δεν είχε επίπτωση στις οικονομικές καταστάσεις.

Διερμηνεία 10 «Ενδιάμεσες Οικονομικές καταστάσεις και απομείωση» (Κανονισμός 610/2007)

Με την υιοθέτηση της Διερμηνείας αυτής δεν επιτρέπεται ο αντιλογισμός ζημιών απομείωσης που έχουν αναγνωρισθεί σε προηγούμενη ενδιάμεση περίοδο και αφορούν υπεραξία καθώς και επενδύσεις σε μετοχικούς τίτλους ή χρηματοοικονομικά στοιχεία που αναγνωρίζονται στο κόστος.

Δε συνέτρεξε περίπτωση εφαρμογής της Διερμηνείας αυτής.

3.3.2 Νέα πρότυπα, διερμηνείες και τροποποίηση υφισταμένων προτύπων

Το Συμβούλιο των Διεθνών Λογιστικών Προτύπων (I.A.S.B.), καθώς και η Επιτροπή Ερμηνείας Προτύπων (I.F.R.I.C.) έχουν εκδώσει νέα πρότυπα και διερμηνείες που η εφαρμογή τους είναι υποχρεωτική για τις χρήσεις που αρχίζουν την 1^η Ιανουαρίου 2008 ή μεταγενέστερα. Η εκτίμηση της Διοίκησης του Ομίλου και της Εταιρείας σχετικά με την επίδραση από την εφαρμογή αυτών των νέων προτύπων και διερμηνειών παρατίθεται παρακάτω:

Δ.Π.Χ.Π. 8 «Τομείς λειτουργίας» Ισχύει για χρήσεις με έναρξη από την 1^η Ιανουαρίου 2009

Το ΔΠΧΠ 8 αντικαθιστά το ΔΛΠ 14 «Οικονομικές Πληροφορίες κατά τομέα» και υιοθετεί μια διοικητική προσέγγιση αναφορικά με τις οικονομικές πληροφορίες που δίνονται κατά τομέα. Η πληροφόρηση που θα παρέχεται θα είναι αυτή που χρησιμοποιεί η διοίκηση εσωτερικά για την αξιολόγηση της απόδοσης των λειτουργικών τομέων και την κατανομή πόρων σε αυτούς τους τομείς. Αυτή η πληροφόρηση μπορεί να είναι διαφορετική από αυτή που παρουσιάζεται στον ισολογισμό και κατάσταση αποτελεσμάτων και οι εταιρίες θα πρέπει να δώσουν επεξηγήσεις και συμφωνίες αναφορικά με τις εν λόγω διαφορές. Η Εταιρεία και ο Όμιλος είναι στη διαδικασία εκτίμησης της επίδρασης αυτού του προτύπου στις οικονομικές του καταστάσεις.

Τροποποίηση του Δ.Λ.Π. 23 «Κόστος δανεισμού» Ισχύει για χρήσεις με έναρξη από την 1^η Ιανουαρίου 2009

Την 29^η Μαρτίου 2007, το Συμβούλιο Διεθνών Λογιστικών Προτύπων (IASB) εξέδωσε το αναθεωρημένο κείμενο του ΔΛΠ 23, σύμφωνα με το οποίο δεν επιτρέπεται η άμεση καταχώρηση στα αποτελέσματα, του κόστους δανεισμού που συνδέεται άμεσα με στοιχεία ενεργητικού για τα οποία απαιτείται σημαντικός χρόνος μέχρι να τεθούν σε παραγωγική λειτουργία ή να είναι διαθέσιμα να πωληθούν. Το κόστος αυτό πλέον θα κεφαλαιοποιείται και θα αποτελεί μέρος του κόστους κτήσης του στοιχείου του ενεργητικού. Η Εταιρεία και ο Όμιλος είναι στη διαδικασία εκτίμησης της επίδρασης αυτού του προτύπου στις οικονομικές του καταστάσεις.

Τροποποίηση του Δ.Λ.Π. 1 «Παρουσίαση οικονομικών καταστάσεων» Ισχύει για χρήσεις με έναρξη από την 1^η Ιανουαρίου 2009

Την 6^η Σεπτεμβρίου 2007, το Συμβούλιο Διεθνών Λογιστικών Προτύπων (IASB) εξέδωσε το αναθεωρημένο κείμενο του ΔΛΠ 1, με το οποίο απαιτείται η συγκέντρωση πληροφοριών με κοινά χαρακτηριστικά στις οικονομικές καταστάσεις και εισάγεται η έννοια του συνολικού αποτελέσματος.

Η κατάσταση συνολικού αποτελέσματος συγκεντρώνει τα αποτελέσματα της περιόδου και τις κινήσεις των ιδίων κεφαλαίων που δεν αφορούν δολοηψίες με τους μετόχους. Οι κινήσεις αυτές, δύνανται να εμφανίζονται είτε ως υποσύνολο της καταστάσεως συνολικού αποτελέσματος είτε σε ξεχωριστή κατάσταση. Η υιοθέτηση της τροποποίησης αυτής από την Ευρωπαϊκή Ένωση και η εφαρμογή της από την Εταιρεία και τον Όμιλο, αναμένεται να επιφέρει αλλαγές στον τρόπο παρουσίασης των οικονομικών καταστάσεων.

Τροποποίηση του Δ.Λ.Π. 27 «Ενοποιημένες και Ιδιαίτερες Οικονομικές Καταστάσεις» και του Δ.Π.Χ.Π. 3 «Συνενώσεις Επιχειρήσεων» - Ισχύουν για συνενώσεις επιχειρήσεων που η ημερομηνία απόκτησης αφορά χρήσεις με έναρξη από την 1^η Ιουλίου 2009.

Οι σημαντικότερες αλλαγές που επιφέρουν τα τροποποιημένα πρότυπα, τα οποία εκδόθηκαν την 10^η Ιανουαρίου 2008, συνοψίζονται στα εξής:

-Στις περιπτώσεις μεταβολής του ποσοστού συμμετοχής σε μια επιχείρηση, με την οποία είτε αποκτάται είτε χάνεται ο έλεγχος, η αξία της επένδυσης που υπήρχε πριν την μεταβολή του ποσοστού ή αυτής που τυχόν απέμεινε αντίστοιχα, πρέπει να αποτιμάται στην εύλογη αξία με τη διαφορά να καταχωρείται στα αποτελέσματα.

-Δίνεται η δυνατότητα της αποτίμησης των δικαιωμάτων τρίτων, κατά την αρχική αναγνώριση, στην εύλογη αξία τους. Επίσης τα δικαιώματα τρίτων θα απορροφούν πλέον, το σύνολο των ζημιών που τους αναλογεί.

-Ενδεχόμενο τίμημα εξαγοράς μιας επιχείρησης, αναγνωρίζεται ως υποχρέωση και αποτιμάται στην εύλογη αξία.

-Τα έξοδα που σχετίζονται με την διαδικασία εξαγοράς, δεν αποτελούν πλέον συστατικό του συνολικού τιμήματος εξαγοράς, αλλά θα καταχωρούνται στα αποτελέσματα χρήσης.

Επίσης καθορίζεται ρητά πλέον, ότι τυχόν διαφορά που προκύπτει κατά την μεταβολή ποσοστών σε μία θυγατρική εταιρία, στην οποία εξακολουθεί να υπάρχει έλεγχος, μεταξύ του τιμήματος και της καθαρής θέσης που αντιστοιχεί στο ποσοστό μεταβολής, καταχωρείται απευθείας στην καθαρή θέση.

Τροποποίηση του Δ.Π.Χ.Π. 2 – «Παροχές που εξαρτώνται από την αξία των μετοχών» Ισχύει για χρήσεις με έναρξη από την 1^η Ιανουαρίου 2009.

Με την τροποποίηση αυτή, που εκδόθηκε την 17^η Ιανουαρίου 2008, διευκρινίζεται ότι οι προϋποθέσεις κατοχύρωσης των εν λόγω παροχών, διακρίνονται σε:

- Προϋποθέσεις που καθορίζουν το αν η επιχείρηση είναι αποδέκτης των υπηρεσιών που παρέχονται και οι οποίες διακρίνονται περαιτέρω σε προϋποθέσεις κατοχύρωσης που στηρίζονται αποκλειστικά στην παρέλευση του καθορισμένου χρόνου παροχής υπηρεσιών και σε προϋποθέσεις που ταυτόχρονα επιβάλλουν την επίτευξη συγκεκριμένης απόδοσης.
- Προϋποθέσεις που δεν σχετίζονται με τη λήψη υπηρεσιών από την επιχείρηση.

Επιπλέον, για κάθε μία από τις ανωτέρω κατηγορίες, καθορίζονται διακριτοί κανόνες προσδιορισμού της εύλογης αξίας των παροχών κατά την ημερομηνία χορήγησής τους καθώς και του λογιστικού χειρισμού στις περιπτώσεις μη επίτευξης των προϋποθέσεων που έχουν τεθεί.

Η υιοθέτηση της τροποποίησης από την Ευρωπαϊκή Ένωση και η εφαρμογή της από την Εταιρεία και τον Όμιλο δεν αναμένεται να έχει επιπτώσεις στις οικονομικές καταστάσεις.

Διερμηνεία 11 «Δ.Π.Χ.Π. 2 - Συναλλαγές συμμετοχικών τίτλων της ίδιας επιχείρησης ή επιχειρήσεων του ίδιου ομίλου» Ισχύει για χρήσεις με έναρξη από την 1^η Μαρτίου 2007.

Η Διερμηνεία δίδει οδηγίες σχετικά με το αν μια συμφωνία πληρωμής που βασίζεται στην αξία των μετοχών της οντότητας, η οποία λαμβάνει αγαθά ή υπηρεσίες ως αντάλλαγμα για τους δικούς της συμμετοχικούς τίτλους θα λογιστικοποιηθεί σαν συναλλαγή που διακανονίζεται με συμμετοχικούς τίτλους ή σαν συναλλαγή που διακανονίζεται σε μετρητά. Η μελλοντική υιοθέτηση της δεν αναμένεται να επηρεάσει τις οικονομικές καταστάσεις της Εταιρείας και του Ομίλου.

Διερμηνεία 12 «Συμφωνία παραχώρησης εκμεταλλεύσεως» Ισχύει για χρήσεις με έναρξη από την 1^η Ιανουαρίου 2008

Η Διερμηνεία 12 πραγματεύεται τον τρόπο με τον οποίο οι διαχειριστές των παραχωρήσεων ενός δικαιώματος παροχής υπηρεσιών θα πρέπει να εφαρμόζουν τα ΔΠΧΠ για να καταχωρήσουν τις υποχρεώσεις που αναλαμβάνουν και τα δικαιώματα που τους παραχωρούνται στις συμφωνίες για παραχώρηση του δικαιώματος. Η μελλοντική υιοθέτηση της δεν αναμένεται να επηρεάσει τις οικονομικές καταστάσεις της Εταιρείας και του Ομίλου.

Διερμηνεία 13 «Προγράμματα Επιβράβευσης Πελατών» Ισχύει για χρήσεις με έναρξη από την 1^η Ιουλίου 2008

Διερμηνεία 14 «ΔΛΠ 19 – Όριο αναγνώρισης στοιχείων Ενεργητικού από προγράμματα καθορισμένων παροχών, ελάχιστες απαιτήσεις χρηματοδότησης και η αλληλεπίδρασή τους» Ισχύει για χρήσεις με έναρξη από την 1^η Ιανουαρίου 2008

Η Εταιρεία και ο Όμιλος εξετάζει τις επιπτώσεις που θα έχει η εφαρμογή των ανωτέρω Διερμηνειών, στις οικονομικές καταστάσεις.

3.3.3 Βάση Ενοποίησης

Θυγατρικές επιχειρήσεις

Οι συνημμένες ενοποιημένες οικονομικές καταστάσεις της Εταιρείας περιλαμβάνουν τις οικονομικές καταστάσεις της μητρικής Εταιρείας «ΓΑΛΑΞΙΔΙ ΘΑΛΑΣΣΙΕΣ ΚΑΛΛΙΕΡΓΕΙΕΣ Α.Ε.» καθώς και της θυγατρικής εταιρείας «ΚΙΡΦΙΣ Α.Ε. - ΙΧΘΥΟΚΑΛΛΙΕΡΓΕΙΕΣ» στην οποία αυτή ασκεί έλεγχο.

Ο έλεγχος υφίσταται όταν η μητρική εταιρεία μέσω άμεσης ή έμμεσης κατοχής διατηρεί την πλειοψηφία των δικαιωμάτων ψήφου ή έχει τη δύναμη άσκησης ελέγχου στο Συμβούλιο των θυγατρικών και κατά συνέπεια έχει την εξουσία να καθορίζει τις χρηματοοικονομικές και λειτουργικές αποφάσεις μιας οικονομικής μονάδας με σκοπό την απόκτηση οφέλους από τις δραστηριότητες της. Οι θυγατρικές ενοποιούνται από την ημερομηνία που ο ουσιαστικός έλεγχος μεταφέρεται στον Όμιλο και παύουν να ενοποιούνται από την ημέρα κατά την οποία ο έλεγχος παύει να υφίσταται. Τα αποτελέσματα των εξαγοραζόμενων ή πωλούμενων θυγατρικών εντός της χρήσεως, περιλαμβάνονται στην ενοποιημένη κατάσταση αποτελεσμάτων χρήσεως από ή έως την ημερομηνία εξαγοράς ή πώλησης, αντίστοιχα.

Όλες οι διεταιρικές συναλλαγές και τα διεταιρικά υπόλοιπα έχουν απαλειφθεί στις συνημμένες ενοποιημένες οικονομικές καταστάσεις. Τα απραγματοποίητα κέρδη από συναλλαγές μεταξύ των εταιρειών του ομίλου διαγράφονται. Οι απραγματοποίητες ζημιές, διαγράφονται εφόσον δεν υπάρχει ένδειξη απομείωσης, του μεταβιβασθέντος περιουσιακού στοιχείου.

Όπου απαιτήθηκε, οι λογιστικές αρχές των θυγατρικών έχουν τροποποιηθεί έτσι ώστε να διασφαλιστεί η συνέπεια με τις λογιστικές αρχές που υιοθετήθηκαν από τον Όμιλο.

Η χρησιμοποιούμενη λογιστική μέθοδος για την ενοποίηση είναι η μέθοδος αγοράς. Το κόστος απόκτησης μιας θυγατρικής είναι η εύλογη αξία των περιουσιακών στοιχείων που δόθηκαν, των συμμετοχικών τίτλων που εκδόθηκαν και των υποχρεώσεων που αναλήφθηκαν κατά την ημερομηνία της ανταλλαγής, πλέον τυχόν κόστους άμεσα επιρριπτού στην συναλλαγή. Τα εξατομικευμένα περιουσιακά στοιχεία, υποχρεώσεις και ενδεχόμενες υποχρεώσεις που συνιστούν μία επιχειρηματική ενοποίηση αποτιμώνται κατά την απόκτηση στις εύλογες αξίες τους ανεξαρτήτως του ποσοστού συμμετοχής. Το πέραν της εύλογης αξίας των επί μέρους στοιχείων που αποκτήθηκαν, κόστος, καταχωρείται ως υπεραξία. Αν το συνολικό κόστος της απόκτησης είναι μικρότερο από την εύλογη αξία των επί μέρους στοιχείων που

αποκτήθηκαν, η διαφορά καταχωρείται άμεσα στ' αποτελέσματα. Τα δικαιώματα της μειοψηφίας καταχωρούνται κατά την αναλογία τους επί της εύλογης αξίας.
Οι συμμετοχές σε θυγατρικές επιχειρήσεις στις ιδιαίτερες οικονομικές καταστάσεις της μητρικής, αποτιμώνται στο κόστος κτήσης μείον τυχόν σωρευμένες ζημιές απομείωσης.

Επενδύσεις σε συγγενείς επιχειρήσεις

Συγγενής είναι η οικονομική μονάδα στην οποία ο όμιλος έχει την δυνατότητα να ασκεί ουσιώδη επιρροή, αλλά όχι έλεγχο ή από κοινού έλεγχο. Η ουσιώδης επιρροή ασκείται μέσω της συμμετοχής στις χρηματοοικονομικές και λειτουργικές αποφάσεις της οικονομικής μονάδας.

Τα αποτελέσματα και τα περιουσιακά στοιχεία ενεργητικού και παθητικού μιας συγγενούς, ενσωματώνονται στις οικονομικές καταστάσεις με τη μέθοδο της καθαρής θέσης. Με βάση αυτή τη μέθοδο, η συμμετοχή στην συνδεδεμένη καταχωρείται στο κόστος κτήσεως πλέον των μεταβολών στο ποσοστό του Ομίλου στην καθαρή τους θέση μετά την αρχική ημερομηνία κτήσεως, μείον τυχόν προβλέψεις για απομείωση αξίας. Η ενοποιημένη κατάσταση αποτελεσμάτων απεικονίζει την αναλογία του Ομίλου στα αποτελέσματα της συνδεδεμένης. Ζημιές συγγενών επιχειρήσεων επιπλέον των δικαιωμάτων του ομίλου σε αυτές, δεν καταχωρούνται, με εξαίρεση την περίπτωση που έχουν αναληφθεί περαιτέρω δεσμεύσεις για λογαριασμό της συγγενούς.

Το κόστος της απόκτησης μιας συγγενούς, κατά το ποσό που υπερβαίνει την εύλογη αξία της αναλογίας του αποκτώμενου καθαρού ενεργητικού (ενεργητικό – παθητικό – ενδεχόμενες υποχρεώσεις), καταχωρείται ως υπεραξία στη χρήση στην οποία έγινε η απόκτηση, περιλαμβανόμενο στο λογαριασμό των επενδύσεων σε συγγενείς επιχειρήσεις.

Στην περίπτωση που το κόστος απόκτησης είναι μικρότερο της ανωτέρω εύλογης αξίας αυτή η διαφορά καταχωρείται στα αποτελέσματα της χρήσης εντός της οποίας έγινε η απόκτηση.

Απραγματοποίητα κέρδη από συναλλαγές μεταξύ του ομίλου και των συγγενών διαγράφονται κατά το ποσοστό συμμετοχής του ομίλου στις συγγενείς. Απραγματοποίητες ζημιές διαγράφονται, με την προϋπόθεση ότι δεν υπάρχει ένδειξη απομείωσης του μεταβιβασθέντος περιουσιακού στοιχείου.

Οι συμμετοχές σε συγγενείς επιχειρήσεις στις ιδιαίτερες οικονομικές καταστάσεις της μητρικής, αποτιμώνται στο κόστος κτήσης μείον τυχόν σωρευμένες ζημιές απομείωσης.

3.3.4 Πληροφόρηση κατά τομέα

Ως επιχειρηματικός τομέας θεωρείται μια ομάδα περιουσιακών στοιχείων και λειτουργιών προκειμένου να παρέχονται προϊόντα και υπηρεσίες τα οποία υπόκεινται σε διαφορετικούς κινδύνους και αποδόσεις από εκείνα άλλων επιχειρηματικών κινδύνων. Ως γεωγραφικός τομέας θεωρείται μια γεωγραφική περιοχή, στην οποία παρέχονται προϊόντα και υπηρεσίες και η οποία υπόκειται σε διαφορετικούς κινδύνους και αποδόσεις από άλλες περιοχές.

Οι δραστηριότητες του Ομίλου, με δεδομένο ότι διενεργούνται κατά 95% στο εξωτερικό και είναι ομογενοποιημένες, παρατίθενται, όπου απαιτείται, κατά γεωγραφικό τομέα.

3.3.5 Συναλλαγές σε ξένο νόμισμα – Αποτίμηση απαιτήσεων – υποχρεώσεων σε ξένο νόμισμα

Οι συναλλαγές σε ξένο νόμισμα των εταιριών του Ομίλου καταχωρούνται με την ισοτιμία του ξένου νομίσματος κατά την ημερομηνία της συναλλαγής. Οι συναλλαγματικές διαφορές, που προκύπτουν κατά την είσπραξη ή αποτίμηση των απαιτήσεων σε ξένο νόμισμα, καθώς και εκείνες που προκύπτουν κατά την εξόφληση ή αποτίμηση των υποχρεώσεων σε ξένο νόμισμα, καταχωρούνται στα αποτελέσματα χρήσεως.

3.3.6 Ενσώματα πάγια

Τα ενσώματα πάγια και ειδικότερα τα μηχανήματα, μεταφορικά μέσα και τα έπιπλα αποτιμώνται στην αξία κτήσεως μείον τις αποσβέσεις. Η αξία κτήσεως περιλαμβάνει όλες τις άμεσα επιρριπτές δαπάνες για την απόκτηση των στοιχείων αυτών. Τα λοιπά ενσώματα πάγια και ειδικότερα τα οικόπεδα και τα κτίρια αποτιμώνται στην εύλογη αξία, μείον αποσβέσεις για τα κτίρια. Μεταγενέστερες δαπάνες καταχωρούνται σε επαύξηση της λογιστικής αξίας των ενσωμάτων παγίων μόνον αν πιθανολογείται ότι μελλοντικά οικονομικά οφέλη θα εισρεύσουν στις εταιρίες του Ομίλου και το κόστος τους μπορεί να αποτιμηθεί αξιόπιστα. Οι γενόμενες επισκευές και οι συντηρήσεις καταχωρούνται στ' αποτελέσματα.

Τα οικόπεδα δεν αποσβένονται. Οι αποσβέσεις των ενσωμάτων παγίων υπολογίζονται, με την σταθερή μέθοδο, με βάση την ωφέλιμη ζωή τους που έχει ως εξής:

- Κτίρια	25 έως 50 έτη
- Μηχανολογικός εξοπλισμός	3 έως 10 έτη
- Πλωτά μέσα - Οχήματα	6 έως 20 έτη
- Λοιπός παραγωγικός εξοπλισμός	3 έως 8 έτη
- Λογισμικό	10 έτη

Οι υπολειμματικές αξίες και οι ωφέλιμες ζωές των ενσωμάτων παγίων υπόκεινται σε επανεξέταση σε κάθε ημερομηνία καταρτίσεως οικονομικών καταστάσεων.

Όταν οι λογιστικές αξίες των ενσωμάτων παγίων υπερβαίνουν την ανακτήσιμη αξία τους, οι διαφορές (απομείωση) καταχωρούνται ως έξοδα στ' αποτελέσματα.

Κατά την πώληση των ενσωμάτων παγίων, οι διαφορές μεταξύ του τιμήματος που λαμβάνεται και της λογιστικής τους αξίας καταχωρούνται ως κέρδη ή ζημιές στ' αποτελέσματα.

3.3.7 Άυλα περιουσιακά στοιχεία

(α) Λογισμικό

Το λογισμικό αποτιμάται στην αξία κτήσεως μείον τις αποσβέσεις. Οι αποσβέσεις διενεργούνται με την σταθερή μέθοδο κατά την διάρκεια της ωφέλιμης ζωής των στοιχείων αυτών η οποία είναι 10 έτη.

(β) Έρευνα και ανάπτυξη

Οι εκάστοτε γενόμενες δαπάνες έρευνας καταχωρούνται στα αποτελέσματα.

3.3.8 Απομείωση αξίας περιουσιακών στοιχείων.

Τα περιουσιακά στοιχεία που έχουν απεριόριστη ωφέλιμη ζωή και δεν αποσβένονται υπόκεινται σε έλεγχο απομείωσης της αξίας τους σε κάθε ημερομηνία κατάρτισης οικονομικών καταστάσεων. Τα αποσβενόμενα περιουσιακά στοιχεία υπόκεινται και σε έλεγχο απομείωσης της αξίας τους, όταν υπάρχουν ενδείξεις ότι η λογιστική αξία τους δεν θα ανακτηθεί. Η ανακτήσιμη αξία είναι η μεγαλύτερη αξία μεταξύ εύλογης αξίας μειωμένης με το απαιτούμενο για την πώληση κόστος και αξίας χρήσεως. Για την εκτίμηση των ζημιών απομείωσης τα περιουσιακά στοιχεία εντάσσονται στις μικρότερες δυνατές μονάδες δημιουργίας ταμιακών ροών. Οι ζημιές απομείωσης καταχωρούνται ως έξοδα στ' αποτελέσματα όταν προκύπτουν.

3.3.9 Αποθέματα

Τα από αγορά προερχόμενα αποθέματα (εμπορεύματα, πρώτες ύλες, αναλώσιμα κλπ) αποτιμώνται στην κατ' είδος χαμηλότερη τιμή, μεταξύ της τιμής κτήσεως και της κατά το τέλος της χρήσεως ρευστοποιήσιμης αξίας τους. Για τον προσδιορισμό της αξίας κτήσεως χρησιμοποιείται η μέθοδος FIFO.

Τα από ιδιοπαραγωγή προερχόμενα αποθέματα, αποτιμώνται:

A) Τα αποθέματα των ιχθύων βάρους από 201 γρ. και άνω ομαδοποιημένα σε ομάδες ανάλογα με το βάρος π.χ. 201-300 γρ., 301-400 γρ. κ.λ.π., αποτιμώνται στην εύλογη αξία τους, η οποία προσδιορίζεται με βάση την μέση τιμή πώλησης η οποία ισχύει την τελευταία εβδομάδα της περιόδου.

B) Τα αποθέματα ιχθύων βάρους μικρότερου των 200 γρ., επειδή δεν υφίσταται ενεργός αγορά προσδιορίζουσα την εύλογη αξία τους, αποτιμώνται στην εύλογη αξία του εμπεριεχομένου γόνου πλέον τις πραγματοποιηθείσες δαπάνες ανάπτυξής του.

3.3.10 Επενδύσεις

Οι Επενδύσεις (χρηματοοικονομικά περιουσιακά στοιχεία) αναγνωρίζονται αρχικά στην εύλογη αξία τους συν, στην περίπτωση ενός χρηματοοικονομικού περιουσιακού στοιχείου που δεν επιμετράται στην εύλογη αξία μέσω των αποτελεσμάτων, κόστη συναλλαγών που αποδίδονται άμεσα στην απόκτηση τους.

Για σκοπούς επιμέτρησης ενός χρηματοοικονομικού περιουσιακού στοιχείου μετά την αρχική αναγνώριση, τα χρηματοοικονομικά περιουσιακά στοιχεία κατατάσσονται στις ακόλουθες τέσσερις κατηγορίες:

(α) *Χρηματοοικονομικά περιουσιακά στοιχεία αποτιμώμενα στην εύλογη αξία τους με μεταβολές καταχωρούμενες στ' αποτελέσματα.*

Στην κατηγορία αυτή καταχωρούνται τα χρηματοοικονομικά περιουσιακά στοιχεία που αποκτώνται με σκοπό την κερδοσκοπία συμπεριλαμβανομένων των παραγώγων.

(β) *Διακρατούμενες ως την λήξη επενδύσεις*

Περιλαμβάνει μη παράγωγα χρηματοοικονομικά περιουσιακά στοιχεία με πάγιες η προσδιορισμένες πληρωμές και συγκεκριμένη λήξη και τα οποία ο Όμιλος έχει την πρόθεση και την ικανότητα να τα διακρατήσει ως την λήξη τους.

Αποτιμώνται στο αναπόσβεστο κόστος τους με την χρήση του πραγματικού επιτοκίου.

(γ) Επενδύσεις σε συμμετοχικούς τίτλους που δεν έχουν χρηματιστηριακή τιμή σε ενεργό αγορά και των οποίων η εύλογη αξία δεν μπορεί να επιμετρηθεί αξιόπιστα και παράγωγα που συνδέονται και πρέπει να διακανονίζονται με την παράδοση τέτοιων συμμετοχικών τίτλων, και αποτιμώνται στο κόστος τους.

(δ) *Διαθέσιμα για πώληση χρηματοοικονομικά περιουσιακά στοιχεία.*

Περιλαμβάνει μη παράγωγα χρηματοοικονομικά περιουσιακά στοιχεία τα οποία δεν μπορούν να ενταχθούν σε κάποια από τις ανωτέρω κατηγορίες. Περιλαμβάνονται στα μη κυκλοφορούντα περιουσιακά στοιχεία εφόσον η Διοίκηση δεν έχει την πρόθεση να τα ρευστοποιήσει μέσα σε 12 μήνες από την ημερομηνία Ισολογισμού.

Αποτιμώνται στην εύλογη αξία τους με αναγνώριση των μεταβολών απευθείας στα Ίδια Κεφάλαια.

Όλα τα χρηματοοικονομικά περιουσιακά στοιχεία εκτός από εκείνα που επιμετρώνται στην εύλογη αξία μέσω των αποτελεσμάτων υπόκεινται σε έλεγχο για απομείωση.

3.3.11 Απαιτήσεις από πελάτες

Οι απαιτήσεις από πελάτες καταχωρούνται αρχικά στην εύλογη αξία τους, η οποία συμπίπτει με την ονομαστική αξία, αφαιρουμένων των ζημιών απομείωσης. Οι ζημιές απομείωσης (απώλειες από επισφαλείς απαιτήσεις) καταχωρούνται όταν υπάρχει αντικειμενική απόδειξη ότι οι Εταιρίες του Ομίλου δεν είναι σε θέση να εισπράξουν όλα τα ποσά που οφείλονται με βάση τους συμβατικούς όρους. Το ποσό της ζημιάς απομείωσης είναι η διαφορά μεταξύ της λογιστικής αξίας των απαιτήσεων και των εκτιμώμενων μελλοντικών ταμιακών ροών. Το ποσό της ζημιάς απομείωσης καταχωρείται στα αποτελέσματα.

3.3.12 Ταμιακά διαθέσιμα και ισοδύναμα

Τα ταμιακά διαθέσιμα και ταμιακά ισοδύναμα περιλαμβάνουν τα μετρητά, τις καταθέσεις όψεως και τις βραχυπρόθεσμες μέχρι 3 μήνες επενδύσεις, υψηλής ρευστοποιησιμότητας και χαμηλού ρίσκου.

3.3.13 Μετοχικό κεφάλαιο

Οι κοινές μετοχές κατατάσσονται στα ίδια κεφάλαια. Άμεσα κόστη για την έκδοση μετοχών, εμφανίζονται, μετά την αφαίρεση του σχετικού φόρου συγκεντρώσεως κεφαλαίου, σε μείωση του Μετοχικού Κεφαλαίου ή της Διαφοράς υπέρ το άρτιο. Άμεσα κόστη που σχετίζονται με την έκδοση μετοχών για την απόκτηση επιχειρήσεων περιλαμβάνονται στην αξία κτήσεως των επιχειρήσεων αυτών.

Η αξία κτήσεως των ιδίων μετοχών, μειωμένης με το φόρο εισοδήματος (εάν συντρέχει περίπτωση), εμφανίζεται αφαιρετικώς των ιδίων κεφαλαίων, μέχρις ότου οι ίδιες μετοχές πωληθούν ή ακυρωθούν. Κάθε κέρδος ή ζημιά από πώληση ιδίων μετοχών, καθαρό από άμεσα για την συναλλαγή λοιπά κόστη και φόρο εισοδήματος, αν συντρέχει περίπτωση, εμφανίζεται ως αποθεματικό στα ίδια κεφάλαια.

3.3.14 Δανεισμός

Τα δάνεια καταχωρούνται αρχικά στην εύλογη αξία τους μειωμένα με τα τυχόν άμεσα κόστη για την πραγματοποίηση της συναλλαγής. Μεταγενέστερα αποτιμώνται στο αναπόσβεστο κόστος με την χρήση του πραγματικού επιτοκίου.

3.3.15. Χρηματοδοτικές Μισθώσεις

Οι χρηματοδοτικές μισθώσεις που μεταφέρουν στην Εταιρεία ουσιαδώς όλους τους κινδύνους και τα οφέλη που σχετίζονται με το μισθωμένο πάγιο, κεφαλαιοποιούνται κατά την έναρξη της μίσθωσης στην εύλογη αξία του μισθωμένου παγίου ή, αν αυτή είναι χαμηλότερη, στη παρούσα αξία των ελάχιστων μισθωμάτων. Οι πληρωμές για χρηματοδοτικές μισθώσεις επιμερίζονται μεταξύ των χρηματοοικονομικών εξόδων και της μείωσης της χρηματοδοτικής υποχρέωσης, ώστε να επιτευχθεί ένα σταθερό επιτόκιο στο εναπομείναν υπόλοιπο της υποχρέωσης. Τα χρηματοοικονομικά έξοδα χρεώνονται απ' ευθείας στα αποτελέσματα.

Μισθώσεις όπου ο εκμισθωτής διατηρεί όλα τους κινδύνους και τα οφέλη της ιδιοκτησίας του παγίου καταχωρούνται ως λειτουργικές. Οι πληρωμές των λειτουργικών μισθωμάτων αναγνωρίζονται ως ένα έξοδο στην κατάσταση αποτελεσμάτων σε σταθερή βάση κατά την διάρκεια της μίσθωσης.

3.3.16 Κρατικές επιχορηγήσεις

Οι κρατικές επιχορηγήσεις καταχωρούνται στην εύλογη αξία τους όταν υπάρχει εύλογη βεβαιότητα ότι η επιχορήγηση θα εισπραχθεί και οι εταιρίες του Ομίλου θα συμμορφωθούν με όλους τους προβλεπόμενους όρους.

Κρατικές επιχορηγήσεις, που καλύπτουν έξοδα, καταχωρούνται στην κατάσταση του λογαριασμού αποτελεσμάτων μέσα σε μία περίοδο τέτοια ώστε να υπάρχει αντιστοίχιση με τα έξοδα που προορίζονται να καλύψουν.

Οι κρατικές επιχορηγήσεις, που σχετίζονται με την αγορά ενσωμάτων παγίων, περιλαμβάνονται στις μακροπρόθεσμες υποχρεώσεις και μεταφέρονται ως έσοδα στην κατάσταση λογαριασμού αποτελεσμάτων, με τη σταθερή μέθοδο, με βάση την αναμενόμενη ωφέλιμη ζωή των αντίστοιχων περιουσιακών στοιχείων.

3.3.17 Αναβαλλόμενος φόρος εισοδήματος

Ο αναβαλλόμενος φόρος εισοδήματος προσδιορίζεται με την μέθοδο της υποχρέωσης που προκύπτει από τις προσωρινές διαφορές μεταξύ της λογιστικής αξίας και της φορολογικής βάσης των περιουσιακών στοιχείων και των υποχρεώσεων.

Ο αναβαλλόμενος φόρος προσδιορίζεται με τον εκάστοτε φορολογικό συντελεστή που αναμένεται να ισχύει κατά το χρόνο της ανάκτησης της λογιστικής αξίας των περιουσιακών στοιχείων και των υποχρεώσεων.

Οι αναβαλλόμενες φορολογικές απαιτήσεις καταχωρούνται κατά την έκταση κατά την οποία προβλέπεται να υπάρξει μελλοντικό φορολογητέο κέρδος για την χρησιμοποίηση της προσωρινής διαφοράς που δημιουργεί την αναβαλλόμενη φορολογική απαίτηση.

3.3.18 Παροχές στο προσωπικό*(α) Βραχυπρόθεσμες παροχές*

Οι βραχυπρόθεσμες παροχές προς το προσωπικό σε χρήμα και σε είδος, καταχωρούνται στα αποτελέσματα όταν καθίστανται δουλευμένες.

(β) Παροχές μετά την έξοδο από την υπηρεσία

Οι παροχές μετά την έξοδο από την υπηρεσία περιλαμβάνουν προγράμματα καθορισμένων παροχών. Η υποχρέωση που καταχωρείται στον ισολογισμό για τα προγράμματα καθορισμένων παροχών είναι η παρούσα αξία της δέσμευσης για την καθορισμένη παροχή. Η δέσμευση της καθορισμένης παροχής υπολογίζεται ετησίως από ανεξάρτητο αναλογιστή με την χρήση της μεθόδου της προβεβλημένης πιστωτικής μονάδος (projected unit credit method). Για την προεξόφληση χρησιμοποιείται το επιτόκιο των μακροπροθέσμων ομολόγων του Ελληνικού Δημοσίου.

3.3.19 Καταχώρηση εσόδων

Τα έσοδα περιλαμβάνουν την εύλογη αξία των πωλουμένων αγαθών και της παροχής υπηρεσιών, καθαρά από φόρους, εκπτώσεις και επιστροφές. Η καταχώρηση των εσόδων γίνεται ως εξής:

(α) Πωλήσεις αγαθών

Οι πωλήσεις αγαθών καταχωρούνται όταν οι εταιρίες του Ομίλου παραδίδουν τα αγαθά στους πελάτες, τα αγαθά γίνονται αποδεκτά από αυτούς και η είσπραξη της απαίτησης είναι εύλογα εξασφαλισμένη.

(β) Έσοδα από παροχή υπηρεσιών

Τα έσοδα από παροχή υπηρεσιών λογίζονται με βάση το στάδιο ολοκλήρωσης της υπηρεσίας σε σχέση με το εκτιμώμενο συνολικό κόστος της.

(γ) Έσοδα από τόκους

Τα έσοδα από τόκους καταχωρούνται βάσει χρονικής αναλογίας και με την χρήση του πραγματικού επιτοκίου.

(δ) Μερισίματα

Τα μερίσματα, λογίζονται ως έσοδα, όταν οριστικοποιείται το δικαίωμα είσπραξής τους, δηλαδή όταν εγκρίνονται από τις Γενικές Συνελεύσεις των εταιριών του Ομίλου που είναι το κατά νόμο αρμόδιο όργανο να τα χορηγεί.

3.3.20 Διανομή μερισμάτων

Η διανομή των μερισμάτων στους μετόχους των εταιριών του Ομίλου καταχωρείται ως υποχρέωση στις οικονομικές καταστάσεις όταν η διανομή εγκρίνεται από την Γενική Συνέλευση των μετόχων.

3.3.21 Συγκριτικά στοιχεία

Όπου κρίνεται απαραίτητο, τα συγκριτικά στοιχεία της προηγούμενης περιόδου, αναπροσαρμόζονται για να καλύψουν αλλαγές στην παρουσίαση της τρεχούσης περιόδου.

3.4 ΔΙΑΧΕΙΡΙΣΗ ΚΙΝΔΥΝΩΝ**3.4.1 Διαχείριση χρηματοοικονομικών κινδύνων****Γενικά**

Ο Όμιλος εκτίθεται στους παρακάτω κινδύνους από τη χρήση των χρηματοοικονομικών του μέσων:

- Πιστωτικός κίνδυνος
- Κίνδυνος ρευστότητας
- Κίνδυνος της αγοράς

(α) Πιστωτικός κίνδυνος

Πιστωτικός κίνδυνος είναι ο κίνδυνος χρηματοοικονομικής ζημίας για τον Όμιλο σε περίπτωση που κάποιος πελάτης ή συναλλασσόμενος με χρηματοοικονομικό μέσο δεν εκπληρώσει τις συμβατικές του υποχρεώσεις και προέρχεται κυρίως από απαιτήσεις από πελάτες και σε σημαντικά μικρότερο βαθμό από καταθέσεις σε πιστωτικά ιδρύματα.

Ο μέγιστος πιστωτικός κίνδυνος στον οποίο είναι εκτεθειμένοι ο Όμιλος και η Εταιρία κατά την 31/12/2007 αναλύεται ως εξής:

	ΟΜΙΛΟΣ	ΕΤΑΙΡΙΑ
Πελάτες.	6.337.754,58	6.300.464,33
Ταμιακά διαθέσιμα και ισοδύναμα	<u>44.858,14</u>	<u>19.504,81</u>
Σύνολο	<u>6.382.612,72</u>	<u>6.319.969,14</u>

Ο Όμιλος δεν έχει σημαντικές συγκεντρώσεις πιστωτικού κινδύνου. Οι απαιτήσεις από πελάτες προέρχονται κυρίως από μια μεγάλη, ευρεία πελατειακή βάση. Δεν υπάρχουν σημαντικά έσοδα που να προέρχονται από ένα και μόνο πελάτη, επίσης υπάρχει μεγάλη γεωγραφική διασπορά των πελατών. Οι χονδρικές πωλήσεις που καλύπτουν το σύνολο σχεδόν

των πωλήσεων, γίνονται κυρίως σε πελάτες με μειωμένο βαθμό απωλειών. Οι λιανικές πωλήσεις γίνονται τοις μετρητοίς. Η χρηματοοικονομική κατάσταση των πελατών του Ομίλου παρακολουθείται διαρκώς και αξιολογείται από την Οικονομική Διεύθυνση. Όπου κρίνεται κατάλληλο, ζητείται επιπλέον ασφαλιστική κάλυψη ως εγγύηση της πίστωσης. Το μηχανογραφικό μας σύστημα ελέγχει το μέγεθος της παροχής των πιστώσεων καθώς και τα πιστωτικά όρια των λογαριασμών. Για ειδικούς πιστωτικούς κινδύνους γίνονται προβλέψεις για ζημίες από απαξίωση.

Στο τέλος του έτους, η Διοίκηση θεώρησε ότι δεν υπάρχει κανένας ουσιαστικός πιστωτικός κίνδυνος που να μην καλύπτεται ήδη από κάποια ασφαλιστική κάλυψη ως εγγύηση της πίστωσης ή από πρόβλεψη επισφαλούς απαιτήσεως. Δυνητικός πιστωτικός κίνδυνος υπάρχει και στα διαθέσιμα. Στις περιπτώσεις αυτές ο κίνδυνος μπορεί να προκύψει από αδυναμία του αντισυμβαλλόμενου να ανταποκριθεί στις υποχρεώσεις του με τον Όμιλο. Για την ελαχιστοποίηση αυτού του πιστωτικού κινδύνου ο Όμιλος συναλλάσσεται μόνο με αναγνωρισμένα χρηματοπιστωτικά ιδρύματα, υψηλής πιστοληπτικής διαβάθμισης.

Παρακάτω γίνεται ανάλυση της ενηλικίωσης των μη απομειωμένων απαιτήσεων σε επίπεδο Εταιρίας και Ομίλου:

ΕΤΑΙΡΙΑ

Απαιτήσεις από πελάτες	ΠΕΛΑΤΕΣ ΕΣΩΤΕΡΙΚΟΥ	ΠΕΛΑΤΕΣ ΕΞΩΤΕΡΙΚΟΥ	ΕΠΙΤΑΓΕΣ ΕΙΣΠΡΑΚΤΕΕΣ	ΣΥΝΟΛΟ
Εως 30 ημέρες	40.346,66	1.968.753,14	557.616,36	2.566.716,16
Εως 60 ημέρες	20.035,33	1.127.764,19	68.883,64	1.216.683,16
Εως 90 ημέρες	32.904,97	434.022,53	0,00	466.927,50
Εως 120 ημέρες	14.530,77	229.085,38	0,00	243.616,15
Εως 150 ημέρες	14.541,60	259.070,35	0,00	273.611,95
Εως 180 ημέρες	70.460,23	140.133,20	0,00	210.593,43
Εως 365 ημέρες	447.877,82	213.704,60	271.222,08	932.804,50
Άνω του έτους	16.997,70	39.329,37		56.327,07
	657.695,08	4.411.862,76	897.722,08	5.967.279,92

ΟΜΙΛΟΣ

Απαιτήσεις από πελάτες	ΠΕΛΑΤΕΣ ΕΣΩΤΕΡΙΚΟΥ	ΠΕΛΑΤΕΣ ΕΞΩΤΕΡΙΚΟΥ	ΕΠΙΤΑΓΕΣ ΕΙΣΠΡΑΚΤΕΕΣ	ΣΥΝΟΛΟ
Εως 30 ημέρες	30.036,91	1.968.753,14	557.616,36	2.556.406,41
Εως 60 ημέρες	29.555,33	1.127.764,19	68.883,64	1.226.203,16
Εως 90 ημέρες	42.424,97	434.022,53	0,00	476.447,50
Εως 120 ημέρες	24.050,77	229.085,38	0,00	253.136,15
Εως 150 ημέρες	24.061,60	259.070,35	0,00	283.131,95
Εως 180 ημέρες	79.980,23	140.133,20	0,00	220.113,43
Εως 365 ημέρες	447.877,82	213.704,60	271.222,08	932.804,50
Άνω του έτους	16.997,70	39.329,37		56.327,07
	694.985,33	4.411.862,76	897.722,08	6.004.570,17

Οι εμπορικές απαιτήσεις του Ομίλου και της Εταιρείας οι οποίες είχαν καταστεί ληξιπρόθεσμες αλλά δεν είχαν απομειωθεί ανέρχονταν στο ποσό των € 173.645,00. Οι εν λόγω απαιτήσεις αφορούν τέσσερις πελάτες της μητρικής εταιρίας, οι οποίοι δεν έχουν εμφανίσει κατά το παρελθόν δυσμενή οικονομικά στοιχεία και με τους οποίους έχει συμφωνηθεί σταδιακή αποπληρωμή.

(β) Κίνδυνος ρευστότητας

Ο Όμιλος και η Εταιρία διατηρούν επαρκή ρευστότητα για την εμπρόθεσμη εκπλήρωση των υποχρεώσεών τους και αποπληρώνουν το σύνολο των υποχρεώσεών τους εντός συμβατικών πλαισίων.

Η συνετή διαχείριση της ρευστότητας επιτυγχάνεται με την ύπαρξη του κατάλληλου συνδυασμού ρευστών διαθέσιμων και εγκεκριμένων τραπεζικών πιστώσεων.

Ο Όμιλος διαχειρίζεται τους κινδύνους που μπορεί να δημιουργηθούν από έλλειψη επαρκούς ρευστότητας φροντίζοντας να υπάρχουν πάντα εξασφαλισμένες τραπεζικές πιστώσεις προς χρήση. Οι υπάρχουσες διαθέσιμες αχρησιμοποίητες εγκεκριμένες τραπεζικές πιστώσεις προς τον Όμιλο, είναι επαρκείς ώστε να αντιμετωπιστεί οποιαδήποτε πιθανή έλλειψη ταμιακών διαθεσίμων.

Παρακάτω γίνεται ανάλυση της ληκτότητας των χρηματοοικονομικών υποχρεώσεων σε επίπεδο Ομίλου και Εταιρίας:

ΕΤΑΙΡΙΑ

Χρηματοοικονομικές υποχρεώσεις	ΠΡΟΜΗΘΕΥΤΕΣ ΕΞΩΤΕΡΙΚΟΥ	ΠΡΟΜΗΘΕΥΤΕΣ ΕΞΩΤΕΡΙΚΟΥ	ΕΠΙΤΑΓΕΣ ΠΛΗΡΩΤΕΕΣ	ΔΑΝΕΙΑ	ΣΥΝΟΛΟ
Εως 30 ημέρες	1.679.602,14	306.137,39	479.731,58		2.465.471,11
Εως 90 ημέρες	396.600,42	375.484,64	494.921,42	6.465.140,49	7.732.146,97
Εως 150 ημέρες	183.723,82	281.440,00	1.130.805,41		1.595.969,23
Εως 180 ημέρες			5.045.575,99	3.823.330,37	8.868.906,36
Εως 365 ημέρες	36.873,25		221.719,21		258.592,46
Από 1 έως 2 έτη				748.087,67	748.087,67
Από 2 έως 5 έτη				2.752.000,00	2.752.000,00
	2.296.799,63	963.062,03	7.372.753,61	13.788.558,53	24.421.173,80

ΟΜΙΛΟΣ

Χρηματοοικονομικές υποχρεώσεις	ΠΡΟΜΗΘΕΥΤΕΣ ΕΞΩΤΕΡΙΚΟΥ	ΠΡΟΜΗΘΕΥΤΕΣ ΕΞΩΤΕΡΙΚΟΥ	ΕΠΙΤΑΓΕΣ ΠΛΗΡΩΤΕΕΣ	ΔΑΝΕΙΑ	ΣΥΝΟΛΟ
Εως 30 ημέρες	1.602.693,96	306.137,39	486.759,95		2.395.591,30
Εως 90 ημέρες	398.469,31	375.484,64	495.784,65	6.465.140,49	7.734.879,09
Εως 150 ημέρες	183.723,82	281.440,00	1.130.805,41		1.595.969,23
Εως 180 ημέρες	0,00		5.045.575,99	3.823.330,37	8.868.906,36
Εως 365 ημέρες	36.873,25		221.719,21	147.879,95	406.472,41
Από 1 έως 2 έτη				895.967,62	895.967,62
Από 2 έως 5 έτη				3.098.635,65	3.098.635,65
	2.221.760,34	963.062,03	7.380.645,21	14.430.954,08	24.996.421,66

(γ) Κίνδυνος αγοράς

Ο κίνδυνος αγοράς συνίσταται στον κίνδυνο ότι οι αλλαγές στις τιμές της αγοράς, όπως οι συναλλαγματικές ισοτιμίες, επιτόκια και τιμές μετοχών, θα επηρεάσουν τα αποτελέσματα της Εταιρίας και του Ομίλου ή την αξία των χρηματοοικονομικών μέσων που κατέχει. Ο σκοπός της διαχείρισης του κινδύνου της αγοράς είναι να ελέγχει την έκθεση του Ομίλου στους κινδύνους αυτούς στο πλαίσιο αποδεκτών παραμέτρων, ενώ παράλληλα βελτιστοποιεί τις αποδόσεις.

(δ) Κίνδυνος αλλαγής επιτοκίων

Η χρηματοδότηση του Ομίλου έχει διαμορφωθεί σύμφωνα με ένα προκαθορισμένο συνδυασμό σταθερών και κυμαινόμενων επιτοκίων, προκειμένου να μετριαστεί ο κίνδυνος μεταβολής επιτοκίων.

Δάνεια με μεταβλητό επιτόκιο εκθέτουν τον Όμιλο σε κίνδυνο ταμιακών ροών. Δάνεια με σταθερό επιτόκιο εκθέτουν τον Όμιλο σε κίνδυνο μεταβολής της εύλογης αξίας.

Η Οικονομική Διεύθυνση διαμορφώνει τον δείκτη σταθερού - κυμαινόμενου επιτοκίου του καθαρού δανεισμού του Ομίλου σύμφωνα με τις συνθήκες της αγοράς, την στρατηγική και τις χρηματοδοτικές του ανάγκες. Πολιτική του Ομίλου είναι να παρακολουθεί διαρκώς τις τάσεις των επιτοκίων καθώς και τη διάρκεια των χρηματοδοτικών αναγκών. Επομένως, οι αποφάσεις για τη διάρκεια καθώς και τη σχέση μεταξύ σταθερού και κυμαινόμενου κόστους ενός νέου δανείου, λαμβάνονται ξεχωριστά για κάθε περίπτωση. Ως εκ τούτου, όλα τα βραχυπρόθεσμα δάνεια έχουν συναφθεί με κυμαινόμενα επιτόκια. Τα μέσο-μακροπρόθεσμα δάνεια έχουν συναφθεί είτε με σταθερά είτε με κυμαινόμενα επιτόκια.

Τα δάνεια που έχει λάβει η Εταιρία (λογιστικά υπόλοιπα) αναλύονται παρακάτω:

	ΟΜΙΛΟΣ	ΕΤΑΙΡΙΑ
Σταθερού επιτοκίου	3.000.000,00	3.000.000,00
Μεταβλητού επιτοκίου	10.841.923,19	10.288.477,22
Σύνολο	13.841.923,19	13.288.477,22

Αν τα επιτόκια αυξάνονταν κατά 1% η επίπτωση στα Αποτελέσματα και στα Ίδια Κεφάλαια θα ήταν:

Όμιλος	88.880,04
Εταιρεία	91.922,51

(ε) Συναλλαγματικός κίνδυνος

Ο συναλλαγματικός κίνδυνος αξιολογείται ως ιδιαίτερα χαμηλός δεδομένου ότι η συντριπτική πλειοψηφία των συναλλαγών της Εταιρίας και του Ομίλου είναι σε Ευρώ, οι συναλλαγές δε σε άλλα νομίσματα είναι μικρής αξίας.

3.4.2 Διαχείριση άλλων κινδύνων

Κίνδυνος αποθεμάτων

Για την αντιμετώπιση του κινδύνου από ενδεχόμενη ζημία, λόγω απώλειας των αποθεμάτων από φυσικές καταστροφές, θνησιμότητα, κλοπές κλπ, ο Όμιλος λαμβάνει όλα τα αναγκαία και κατάλληλα μέτρα πχ ασφάλιση, φύλαξη κλπ για την ελαχιστοποίηση του κινδύνου αυτού.

3.5 Σημαντικές λογιστικές εκτιμήσεις και κρίσεις της διοικήσεως.

Οι εκτιμήσεις και οι κρίσεις της διοίκησης είναι υπό συνεχή επανεξέταση με βάση τα ιστορικά δεδομένα και προσδοκίες για τα μελλοντικά γεγονότα, που κρίνονται εύλογες σύμφωνα με τα ισχύοντα.

Ο Όμιλος προβαίνει σε εκτιμήσεις και παραδοχές σχετικά με την εξέλιξη των μελλοντικών γεγονότων. Δεν υπάρχουν εκτιμήσεις και παραδοχές που ενέχουν σημαντικό κίνδυνο να προκαλέσουν ουσιώδεις προσαρμογές στις λογιστικές αξίες των περιουσιακών στοιχείων και των υποχρεώσεων στους επόμενους 12 μήνες.

3.6 Ενσώματα πάγια περιουσιακά στοιχεία

ΟΜΙΛΟΣ

	Οικόπεδα-Κτίρια	Μηχανολογικός εξοπλισμός	Μεταφορικά μέσα	Λοιπός εξοπλισμός	Ακίνητ/σεις Υπό Εκτέλεση	Σύνολο
1.1-31.12.2006						
Υπόλοιπο έναρξης	1.549.193,34	2.090.345,24	601.782,01	67.977,41	500.205,72	4.809.503,72
Προσθήκες	633.325,48	452.808,65	47.878,74	110.644,85	3.013.397,38	4.258.055,10
Μεταφορές	1.167.758,84	2.085.746,23	33.445,30	29.740,01	(3.316.690,38)	0,00
Αποσβέσεις περιόδου	(64.340,68)	(555.250,89)	(81.359,01)	(29.560,71)	0,00	(730.511,29)
<u>Αναπόσβεστη αξία 31.12.2006</u>	<u>3.285.936,98</u>	<u>4.073.649,23</u>	<u>601.747,04</u>	<u>178.801,56</u>	<u>196.912,72</u>	<u>8.337.047,53</u>
1.1-30.09.2007						
Υπόλοιπο έναρξης	3.285.936,98	4.073.649,23	601.747,04	178.801,56	196.912,72	8.337.047,53
Προσθήκες	73.343,00	1.167.454,76	70.816,75	103.347,51	1.294.146,56	2.709.108,58
Πωλήσεις	0,00	0,000	(6.991,53)	0,00	0,00	(6.991,53)
Μεταφορές	609.273,55	519.838,14	0,00	5.752,45	(1.135.114,14)	(250,00)
Αποσβέσεις περιόδου	(85.813,72)	(737.402,05)	(92.104,24)	(46.148,79)	0,00	(961.468,80)
Αποσβέσεις πωλήσεων	0,00	0,00	590,83	0,00	0,00	590,83
<u>Αναπόσβεστη αξία 31.12.2007</u>	<u>3.882.739,81</u>	<u>5.023.540,08</u>	<u>574.058,85</u>	<u>241.752,73</u>	<u>355.945,14</u>	<u>10.078.036,61</u>

Δεν υπάρχουν υποθήκες, προσημειώσεις και οποιαδήποτε άλλα βάρη επί των ενσωμάτων παγίων.

ΕΤΑΙΡΙΑ

	Οικόπεδα- Κτίρια	Μηχανολογικός εξοπλισμός	Μεταφορικά μέσα	Λοιπός εξοπλισμός	Ακίνητ/σεις Υπό Εκτέλεση	Σύνολο
1.1-31.12.2006						
Υπόλοιπο έναρξης	1.549.193,34	2.090.345,24	601.782,01	67.977,41	500.205,72	4.809.503,72
Προσθήκες	633.325,48	281.098,24	47.878,74	81.139,85	2.769.992,85	3.813.435,16
Μεταφορές	1.167.758,84	1.842.341,70	33.445,30	29.740,01	(3.073.285,85)	0,00
Αποσβέσεις περιόδου	<u>(64.340,68)</u>	<u>(537.836,95)</u>	<u>(81.359,01)</u>	<u>(27.593,49)</u>	<u>0,00</u>	<u>(711.130,13)</u>
Αναπόσβεστη αξία 31.12.2006	<u>3.285.936,98</u>	<u>3.675.948,23</u>	<u>601.747,04</u>	<u>151.263,78</u>	<u>196.912,72</u>	<u>7.911.808,75</u>
1.1-31.12.2007						
Υπόλοιπο έναρξης	3.285.936,98	3.675.948,23	601.747,04	151.263,78	196.912,72	7.911.808,75
Προσθήκες	73.343,00	613.974,20	70.816,75	87.407,51	1.294.146,56	2.139.688,02
Πωλήσεις	0,00	0,00	(6.991,53)	0,00	0,00	(6.991,53)
Μεταφορές	609.273,55	520.088,14	0,00	5.752,45	(1.135.114,14)	0,00
Αποσβέσεις περιόδου	<u>(85.813,72)</u>	<u>(630.801,70)</u>	<u>(92.104,24)</u>	<u>(37.311,55)</u>	<u>0,00</u>	<u>(846.031,21)</u>
Αποσβέσεις πωλήσεων	<u>0,00</u>	<u>0,00</u>	<u>590,83</u>	<u>0,00</u>	<u>0,00</u>	<u>590,83</u>
Αναπόσβεστη αξία 31.12.2007	<u>3.882.739,81</u>	<u>4.179.208,87</u>	<u>574.058,85</u>	<u>207.112,19</u>	<u>355.945,14</u>	<u>9.199.064,86</u>

Τα οικόπεδα και τα κτίρια αναπροσαρμόστηκαν την 1.1.2004 στην εύλογη αξία τους. Η εκτίμηση έγινε από ανεξάρτητο εκτιμητή και η αναπροσαρμογή βασίστηκε στις αγοραίες αξίες των ακινήτων. Η υπεραξία αναπροσαρμογής, καθαρή από αναβαλλόμενους φόρους πιστώθηκε στα κέρδη εις νέον και αναλύεται ως κάτωθι:

	Λογιστική αξία 31.12.2003	Αξία εκτίμησης	Υπεραξία
Γήπεδα – Οικόπεδα	277.317,68	606.000,00	328.682,32
Κτίρια-Εγκαταστάσεις Κτιρίων	<u>497.536,43</u>	<u>997.770,00</u>	<u>500.233,57</u>
	774.854,11	1.603.770,00	828.915,89
Αναβαλλόμενος φόρος 01/01/2004			<u>(210.425,37)</u>
Αποθεματικό εύλογης αξίας ελεύθερο από φόρο			<u>618.490,52</u>

Δεν υπάρχουν υποθήκες, προσημιώσεις και οποιαδήποτε άλλα βάρη επί των ενσωμάτων παγίων.

3.7 Άυλα περιουσιακά στοιχεία

	ΟΜΙΛΟΣ	ΕΤΑΙΡΙΑ
1.1-31.12.2006		
Υπόλοιπο έναρξης	<u>34.359,81</u>	<u>34.359,81</u>
Προσθήκες	636,26	636,26
Πωλήσεις	0,00	0,00
Αποσβέσεις περιόδου	<u>(4.602,02)</u>	<u>(4.602,02)</u>
Αναπόσβεστη αξία 31.12.2006	<u>30.394,05</u>	<u>30.394,05</u>
1.1-31.12.2007		
Υπόλοιπο έναρξης	<u>30.394,05</u>	<u>30.394,05</u>
Προσθήκες	1.112,26	1.112,26
Πωλήσεις	0,00	0,00
Αποσβέσεις περιόδου	<u>(5.942,79)</u>	<u>(5.942,79)</u>
Αναπόσβεστη αξία 31.12.2007	<u>25.563,52</u>	<u>25.563,52</u>

3.8 Επενδύσεις**3.8.1. Επενδύσεις σε θυγατρικές εταιρίες**

Η Εταιρία στα πλαίσια των δραστηριοτήτων της και ανάπτυξής της προχώρησε στις 19.08.2005 στη σύσταση και ίδρυση θυγατρικής εταιρίας με επωνυμία «ΚΙΡΦΙΣ Α.Ε. - ΙΧΘΥΟΚΑΛΛΙΕΡΓΕΙΕΣ» με δ.τ. «ΚΙΡΦΙΣ Α.Ε.». Ο σκοπός της είναι η δημιουργία ιχθυοπαραγωγικών σταθμών και ιχθυοκαλλιεργικών μονάδων, η εμπορία και εξαγωγή ιχθύων και σχετικών προϊόντων, η παροχή τεχνικών συμβουλών και η σύνταξη τεχνοοικονομικών μελετών σε σχετικά θέματα. Η έδρα της νεοσυσταθείσας θυγατρικής εταιρίας είναι ο Δήμος Γαλαξιδίου Φωκίδας. Το μετοχικό της κεφάλαιο είναι ΕΥΡΩ 200.000,00 και η συμμετοχή της ΓΑΛΑΞΙΔΙ Α.Ε. στο μετοχικό κεφάλαιο της είναι 99,75%.

Το πρώτο οριζόμενο εκ' του καταστατικού της Δ.Σ. με πενταετή θητεία αποτελείται από τους κάτωθι κ.κ.:

- A) Αθανασία Σπ. Παντελεημονίου, Πρόεδρος & Δ/νουσα Σύμβουλος
 Β) Σπυριδωνας Απ. Γιαννουλάτος, Αντιπρόεδρος
 Γ) Γεώργιος Κ. Ιακωβόπουλος, Μέλος
 Δ) Κωνσταντίνος Γ. Μαρδάκης, Μέλος

Η εταιρία ΚΙΡΦΙΣ Α.Ε., έλαβε στις 17.11.2005 άδεια ίδρυσης και λειτουργίας μονάδας ιχθυοκαλλιέργειας 77 στερεμάτων θαλάσσιου χώρου στη θέση «Τράχηλος» του Ν. Φωκίδας και δραστηριοποιείται από τον Ιούλιο 2006 στην παραγωγή – πάχυνση ιχθύων λαυρακιού και τσιπούρας, της οποίας η σχετική επένδυση ολοκληρώνεται εντός του 2008.

Η εταιρία ΚΙΡΦΙΣ Α.Ε. ενοποιήθηκε με τη μέθοδο της ολικής ενοποίησης με βάση τον ισολογισμό της στις 31.12.2007.

3.8.2. Επενδύσεις σε συγγενείς εταιρίες

• Υπόλοιπο έναρξης 1.1.2005	134.053,00
• Κινήσεις 1.1-31.12.2005	0,00
• Υπόλοιπο 31.12.2005	134.053,00
• Κινήσεις 1.1-31.12.2006	0,00
• Υπόλοιπο 31.12.2006	134.053,00
• Κινήσεις 1.1-31.12.2007	0,00
• Υπόλοιπο 31.12.2007	134.053,00

Οι επενδύσεις σε συγγενείς εταιρίες, αφορούν τη συμμετοχή της ΓΑΛΑΞΙΔΙ ΘΑΛΑΣΣΙΕΣ ΚΑΛΛΙΕΡΓΕΙΕΣ Α.Ε. στην συγγενή εταιρία «ASTIR INTERNATIONAL S.R.L.» η οποία είναι εγκαταστημένη στην Ρώμη Ιταλία.

Κατωτέρω παρατίθενται ορισμένα βασικά οικονομικά στοιχεία της συγγενούς εταιρίας, η οποία είναι μη εισηγμένη σε χρηματιστηριακή αγορά (χρηματιστήριο).

(ποσά σε Ευρώ)	Περιουσιακά στοιχεία	Υποχρεώσεις	Έσοδα	Κέρδη/(Ζημιές)	Ποσοστό συμμετοχής
31.12.2006	2.708.096,00	2.442.881,00	7.697.798,00	17.285,00	50%
31.12.2007	3.308.673,00	3.146.207,74	7.962.558,34	(102.750,04)	50%

Η συγγενής εταιρία «ASTIR INTERNATIONAL S.R.L.» ενοποιήθηκε με τη μέθοδο της καθαρής θέσης με βάση τον ισολογισμό της στις 31.12.2007.

3.9 Απαιτήσεις από πελάτες

	ΟΜΙΛΟΣ		ΕΤΑΙΡΙΑ	
	31.12.2007	31.12.2006	31.12.2007	31.12.2006
Πελάτες	5.440.032,50	5.363.935,00	5.402.742,25	5.363.935,00
Μείον: Προβλέψεις για επισφαλείς απαιτήσεις	<u>(333.184,41)</u>	<u>(333.184,41)</u>	<u>(333.184,41)</u>	<u>(333.184,41)</u>
Πελάτες (εισπράξιμες απαιτήσεις)	5.106.848,09	5.030.750,59	5.069.557,84	5.030.750,59
Επιταγές εισπρακτέες	897.722,08	681.043,89	897.722,08	681.043,89
Σύνολο	<u>6.004.570,17</u>	<u>5.711.794,48</u>	<u>5.967.279,92</u>	<u>5.711.794,48</u>

Οι εύλογες αξίες των απαιτήσεων συμπίπτουν περίπου με τις λογιστικές αξίες.

Η κίνηση των Προβλέψεων Επισφαλών Απαιτήσεων, έχει ως εξής:

	ΟΜΙΛΟΣ	ΕΤΑΙΡΙΑ
Υπόλοιπο 01/01/2006	333.184,41	333.184,41
Πρόβλεψη χρήσης 2006	0,00	0,00
Διαγραφές επισφαλών υπολοίπων	0,00	0,00
Υπόλοιπο 31/12/2006	333.184,41	333.184,41
Πρόβλεψη χρήσης 2007	0,00	0,00
Διαγραφές επισφαλών υπολοίπων	0,00	0,00
Υπόλοιπο 31/12/2007	333.184,41	333.184,41

3.10 Λοιπές απαιτήσεις

	ΟΜΙΛΟΣ		ΕΤΑΙΡΙΑ	
	31.12.2007	31.12.2006	31.12.2007	31.12.2006
Ελληνικό Δημόσιο Φ.Π.Α. εισπρακτέος	397.578,31	305.703,60	397.578,31	305.703,60
Ελληνικό Δημόσιο προκαταβολή Φόρου Εισοδήματος	171.954,08	147.794,66	145.013,17	147.794,66
Απαιτήσεις από ΕΓΝΑΤΙΑ leasing (sale-leaseback)	0,00	256.110,03	0,00	0,00
Ελληνικό Δημόσιο λοιπές απαιτήσεις	427,23	427,23	292,02	292,02
Λοιπές απαιτήσεις	<u>60.329,90</u>	<u>139.344,34</u>	<u>48.642,64</u>	<u>129.131,51</u>
Σύνολο	<u>630.289,52</u>	<u>849.379,86</u>	<u>591.526,14</u>	<u>582.921,79</u>

Οι εύλογες αξίες των απαιτήσεων συμπίπτουν περίπου με τις λογιστικές αξίες.

3.11 Προκαταβολές

	ΟΜΙΛΟΣ		ΕΤΑΙΡΙΑ	
	31.12.2007	31.12.2006	31.12.2007	31.12.2006
Προκαταβολές προσωπικού	17.710,75	12.633,64	15.310,75	12.633,64
Πάγιες προκαταβολές	916,30	916,30	916,30	916,30
Προκαταβολές για αγορές πρώτων υλών	246.012,36	256.055,97	246.012,36	256.055,97
Προκαταβολές κτήσεως παγίων	52.401,66	5.868,89	52.401,66	5.868,89
Λοιπές προκαταβολές	<u>0,00</u>	<u>0,00</u>	<u>0,00</u>	<u>0,00</u>
Σύνολο	<u>317.041,07</u>	<u>275.474,80</u>	<u>314.641,07</u>	<u>275.474,80</u>

Οι εύλογες αξίες των προκαταβολών συμπίπτουν περίπου με τις λογιστικές αξίες.

3.12 Αποθέματα

3.12.1. Αναλώσιμα βιολογικά περιουσιακά στοιχεία.

Τα αναλώσιμα βιολογικά περιουσιακά στοιχεία είναι τα αποθέματα ψαριών και γόνου στην συγκεκριμένη χρονική στιγμή και αποτιμούνται στην εύλογη αξία τους με βάση το πρότυπο 41 των ΔΠΧΠ.

Ακολουθεί πίνακας συμφωνίας της εύλογης αξίας των βιολογικών περιουσιακών στοιχείων αρχής και λήξης της τρέχουσας περιόδου.

	ΟΜΙΛΟΣ		ΕΤΑΙΡΙΑ	
	31.12.2007	31.12.2006	31.12.2007	31.12.2006
Αξία αναλώσιμων βιολογικών περιουσιακών στοιχείων αρχής περιόδου (01.01.2007 και 01.01.2006 αντίστοιχα)	19.380.607,65	16.909.557,29	19.380.607,65	16.909.557,29
Αγορές βιολογικών περιουσιακών στοιχείων	833.033,24	1.323.919,13	833.033,24	1.323.919,13
Πωλήσεις βιολογικών στοιχείων	(15.569.273,20)	(13.637.392,43)	(15.569.273,20)	(13.637.392,43)
Κέρδος από μεταβολή στην εύλογη αξία	<u>20.052.427,99</u>	<u>14.784.523,66</u>	<u>20.052.427,99</u>	<u>14.784.523,66</u>
Αξία αναλώσιμων βιολογικών περιουσιακών στοιχείων λήξης περιόδου (31.12.2007 και 31.12.2006 αντίστοιχα)	<u>24.696.795,68</u>	<u>19.380.607,65</u>	<u>24.696.795,68</u>	<u>19.380.607,65</u>

3.12.2. Λοιπά αποθέματα.

Τα λοιπά αποθέματα του Ομίλου και της Εταιρίας αναλύονται ως εξής:

	ΟΜΙΛΟΣ		ΕΤΑΙΡΙΑ	
	31.12.2007	31.12.2006	31.12.2007	31.12.2006
Α' Υλεις	404.058,08	195.346,08	404.058,08	195.346,08
Υλικά Συσκευασίας	21.275,51	9.940,55	21.275,51	9.940,55
Αναλώσιμα Υλικά	<u>8.550,00</u>	<u>5.700,00</u>	<u>8.550,00</u>	<u>5.700,00</u>
Σύνολο	433.883,59	210.986,63	433.883,59	210.986,63

3.13 Ταμιακά διαθέσιμα και ταμιακά ισοδύναμα

	ΟΜΙΛΟΣ		ΕΤΑΙΡΙΑ	
	31.12.2007	31.12.2006	31.12.2007	31.12.2006
Διαθέσιμα στο ταμείο	6.946,62	20.837,89	6.128,21	20.837,89
Διαθέσιμα στις τράπεζες	<u>44.897,72</u>	<u>151.609,32</u>	<u>19.544,39</u>	<u>12.188,30</u>
Σύνολο	51.844,34	172.447,21	25.672,60	33.026,19

3.14 Μετοχικό κεφάλαιο**3.14.1. Μετοχικό κεφάλαιο της Εταιρίας**

Το μετοχικό κεφάλαιο της Εταιρίας ανέρχεται σε πέντε εκατομμύρια διακόσιες οκτώ χιλιάδες διακόσια πενήντα τρία ευρώ και είκοσι λεπτά (€ 5.208.253,20) είναι ολοσχερώς καταβληθέν και διαιρείται σε δέκα τέσσερα εκατομμύρια εβδομήντα έξι χιλιάδες τριακόσιες εξήντα (14.076.360) Κοινές Ονομαστικές μετοχές ονομαστικής αξίας τριάντα επτά λεπτά (€ 0,37) η κάθε μια.

	ΟΜΙΛΟΣ					ΕΤΑΙΡΙΑ				
	Αριθμός μετοχών	Μετοχικό Κεφάλαιο	Ίδιες μετοχές	Υπέρ Το Άρτιο	Σύνολο	Αριθμός Μετοχών	Μετοχικό Κεφάλαιο	Ίδιες Μετοχές	Υπέρ Το Άρτιο	Σύνολο
Υπόλοιπο 31.12.2005	14.076.360	4.645.198,80	(45.231,70)	296.035,21	4.896.002,31	14.076.360	4.645.198,80	(45.231,70)	296.035,21	4.896.002,31
Αύξηση Μετοχικού Κεφαλαίου	-	563.054,40	-	-	563.054,40	-	563.054,40	-	-	563.054,40
Υπόλοιπο 31.12.2006	14.076.360	5.208.253,20	(45.231,70)	296.035,21	5.459.056,71	14.076.360	5.208.253,20	(45.231,70)	296.035,21	5.459.056,71
Εκποίηση Ιδίων μετοχών	-	-	45.231,70	-	45.231,70	-	-	45.231,70	-	45.231,70
Υπόλοιπο 31.12.2007	14.076.360	5.208.253,20	0,00	296.035,21	5.504.288,41	14.076.360	5.208.253,20	0,00	296.035,21	5.504.288,41

Η Έκτακτη Γενική Συνέλευση των Μετόχων της Εταιρίας τις 22.12.2006 αποφάσισε: 1) Αύξηση του Μετοχικού Κεφαλαίου της εταιρίας κατά ποσό 563.054,40 ΕΥΡΩ με κεφαλαιοποίηση μέρους των σωρευμένων κερδών εις νέον της Εταιρίας προς κάλυψη της ίδιας συμμετοχής της σε επενδυτικό σχέδιο «Εκσυγχρονισμός υφιστάμενου συσκευαστηρίου και επέκταση εγκαταστάσεων με αύξηση δυναμικότητας κατά 3.850 τόνους / έτος» στα πλαίσια του Μέτρου 3.4 του ΕΠΑΛ 2000-2006, Καν. (Ε.Κ.) 2792/99. Αύξηση της ονομαστικής αξίας της μετοχής κατά Ευρώ 0,04, και 2) Τροποποίηση του άρθρου 5 του Καταστατικού της Εταιρίας ως εκ' της αυξήσεως. Το Υπουργείο Ανάπτυξης με την αριθμ. Κ2-18419/29.12.2006 απόφασή του ενέκρινε την τροποποίηση του σχετικού άρθρου του καταστατικού της εταιρίας. Το Χρηματιστήριο Αθηνών στις 18.01.2007 ενημερώθηκε για την αύξηση της ονομαστικής αξίας της μετοχής και από τις 24.01.2007 οι μετοχές της εταιρίας διαπραγματεύονται στο Χ.Α. με την νέα ονομαστική αξία Ευρώ 0,37 έκαστη.

Η μετοχική σύνθεση της Εταιρίας κατά την λήξη της υπό αναφορά χρήσης (31.12.2007) έχει ως κάτωθι:

Μέτοχος	Αριθμός μετοχών	Ποσοστό Μετοχικού Κεφαλαίου (%)
Αθανασία Σπ. Παντελεημονίτου	8.291.151	58,9
Αλεξάνδρα Εμμ. Κοντέλλη	818.178	5,8
Ιωάννης Εμμ. Κοντέλλης	818.034	5,8
Ευρύ επενδυτικό κοινό	4.148.997	29,5
Σύνολο:	14.076.360	100,0

3.14.2. Μετοχές της Εταιρίας

Οι μετοχές της Εταιρίας (14.076.360 Κοινές Ονομαστικές) είναι αϋλεις. Είναι εισηγμένες στην Αγορά Αξιών στην κατηγορία της Μεσαίας & Μικρής Κεφαλαιοποίησης του Χρηματιστηρίου Αθηνών Α.Ε. με κωδικό Χ.Α. «ΓΑΛΑΞ» και κωδικό ISIN GRS442003000 και είναι ελεύθερα διαπραγματεύσιμες. Κάθε μετοχή έχει δικαίωμα μίας ψήφου. Η συνολική κεφαλαιοποίηση της Εταιρίας ανήρχετο στις 31.12.2007 σε Ευρώ (Χρ. Αξία μετοχής Χ 14.076.360=) 17.173.159,20.

Το υπόλοιπο των μετοχών σε κυκλοφορία της Εταιρίας κατά την 31.12.2007 και 31.12.2006 αντίστοιχα, παρουσιάζεται στον ακόλουθο πίνακα.

	Αριθμός Κοινών Μετοχών	Ίδιες Μετοχές	Υπόλοιπο μετοχών σε κυκλοφορία
1 Ιανουαρίου 2006	14.076.360	86.060	13.990.300
31 Δεκεμβρίου 2006	14.076.360	86.060	13.990.300
31 Δεκεμβρίου 2007	14.076.360	0	14.076.360

Σύμφωνα με το ΔΛΠ 33 «Κέρδη ανά μετοχή», ο μέσος σταθμισμένος αριθμός μετοχών σε κυκλοφορία, στο τέλος της υπό αναφορά περιόδου (31.12.2007) ήταν 14.030.312 μετοχές. Ακολούθως, παρουσιάζεται πίνακας με το μέσο σταθμισμένο αριθμό μετοχών σε κυκλοφορία με στοιχεία 31^{ης} Δεκεμβρίου για τις χρήσεις 2007, 2006, 2005, 2004 και 2003 αντίστοιχα:

Μέσος σταθμισμένος σε κυκλοφορία αριθμός μετοχών				
31.12.2007	31.12.2006	31.12.2005	31.12.2004	31.12.2003
14.030.312	13.990.300	13.990.300	13.990.300	14.076.360

Η μετοχή της Εταιρίας δεν αποτελεί υποκειμενική αξία παραγώγου το οποίο αποτελεί αντικείμενο διαπραγμάτευσης στην Αγορά Παραγώγων του Χρηματιστηρίου Αθηνών ή συμμετέχει σε δείκτη που περιλαμβάνει τη μετοχή της Εταιρίας.

Επίσης αναφέρεται ότι, η Εταιρία σε υλοποίηση σχετικής απόφασης της 16^{ης} Τακτικής Γενικής Συνέλευσης των μετόχων της με ημερομηνία 7 Ιουνίου 2004 για αγορά ιδίων μετοχών, κατά το διάστημα από 28.09.2004 έως 24.12.2004 και εντός της 12μηνης εγκεκριμένης από την παραπάνω Γενική Συνέλευση περιόδου αγοράς ιδίων μετοχών, απέκτησε 86.060 ίδιες μετοχές, με μέση τιμή κτήσης ευρώ 0,526 ανά μετοχή, ήτοι αντιπροσώπευαν το 0,611% του καταβεβλημένου μετοχικού της κεφαλαίου σε σύνολο 14.076.360 Κοινών Ονομαστικών μετοχών.

Το Διοικητικό Συμβούλιο της εταιρίας στις 2 Μαΐου 2007 αποφάσισε να προβεί στην πώληση του συνόλου των ιδίων μετοχών της εταιρίας. Έτσι η εταιρία από τις 07.05.2007 έως τις 26.07.2007 διάθεσε στο ευρύ επενδυτικό κοινό, μέσω του Χ.Α., 86.060 μετοχές με μέση τιμή πώλησης 1,606 Ευρώ. Μετά την παραπάνω πώληση, η εταιρία στις 31.12.2007 δεν κατείχε ίδιες μετοχές, ήτοι 0,0% του καταβεβλημένου μετοχικού κεφαλαίου.

3.15 Αποθεματικά (διάφορα)

	ΟΜΙΛΟΣ		ΕΤΑΙΡΙΑ	
	31.12.2007	31.12.2006	31.12.2007	31.12.2006
Τακτικό αποθεματικό	596.668,97	513.682,72	591.182,72	513.682,72
Έκτακτα αποθεματικά	154,81	154,81	154,81	154,81
Αφορολόγητα αποθεματικά	2.106.013,29	1.335.694,58	2.106.013,29	1.335.694,58
Αποθεματικό από εκποίηση ιδίων μετοχών	92.982,53	0,00	92.982,53	0,00
Αποθεματικό για ίδιες μετοχές	45.231,70	45.231,70	45.231,70	45.231,70
Διαφορές αναπροσαρμογής ΔΛΠ 16	618.490,52	618.490,52	618.490,52	618.490,52
Σύνολο	<u>3.459.541,82</u>	<u>2.513.254,33</u>	<u>3.454.055,57</u>	<u>2.513.254,33</u>

3.16 Υποχρεώσεις προς προμηθευτές

	ΟΜΙΛΟΣ		ΕΤΑΙΡΙΑ	
	31.12.2007	31.12.2006	31.12.2007	31.12.2006
Προμηθευτές (Εσωτερικού-Εξωτερικού)	3.184.822,37	2.781.446,33	3.259.861,66	2.774.221,35
Επιταγές πληρωτέες	7.380.645,21	6.005.797,50	7.372.753,61	5.834.915,47
Σύνολο	<u>10.565.467,58</u>	<u>8.787.243,83</u>	<u>10.632.615,27</u>	<u>8.609.136,82</u>

3.17 Φόροι πληρωτέοι

	ΟΜΙΛΟΣ		ΕΤΑΙΡΙΑ	
	31.12.2007	31.12.2006	31.12.2007	31.12.2006
Φόρος εισοδήματος χρήσης 2007	212.746,31	0,00	165.000,00	0,00
Φόρος εισοδήματος χρήσης 2006	0,00	268.068,13	0,00	218.098,72
Φόροι φορολογικού ελέγχου χρήσεων 2003-2005	46.075,28	0,00	46.075,28	0,00
Σύνολο	258.821,59	268.068,13	211.075,28	218.098,72

Η μητρική Εταιρία έχει ελεγχθεί από τις φορολογικές αρχές έως και την χρήση 2005, συνεπώς εκκρεμούν προς έλεγχο από τις φορολογικές αρχές οι χρήσεις 2006 και 2007. Η θυγατρική εταιρία «ΚΙΡΦΙΣ ΑΕ» η οποία έκλεισε την πρώτη υπερδωδεκάμηνη χρήση της στις 31.12.2006 δεν έχει ελεγχθεί από τις φορολογικές αρχές για τη χρήση αυτή και για τη χρήση 2007 επίσης. Η συγγενής εταιρία «ASTIR INTERNATIONAL S.R.L.» δεν έχει ελεγχθεί από τις Ιταλικές φορολογικές αρχές από την σύστασή της το 1998, με συνέπεια να υπάρχει το ενδεχόμενο επιβολής πρόσθετων φόρων και προσαυξήσεων κατά το χρόνο που θα ελεγχθούν και θα οριστικοποιηθούν.

Από τον τελευταίο φορολογικό έλεγχο των χρήσεων 2003 έως 2005 της μητρικής Εταιρίας, που είχε ανακοινωθεί στις ετήσιες οικονομικές καταστάσεις της Εταιρίας τις 31.12.2006, ο οποίος ολοκληρώθηκε στις 28.03.2007 δεν προέκυψαν ουσιώδεις επιβαρύνσεις. Συγκεκριμένα τα τηρηθέντα βιβλία κρίθηκαν επαρκή και ακριβή και δεν προέκυψαν παρατυπίες ή παραλήψεις που να επηρεάζουν το κύρος τους. Από τον έλεγχο αυτό προέκυψαν πρόσθετοι φόροι και προσαυξήσεις συνολικού ποσού Ευρώ 103.669,00, το οποίο επιβάρυνε τα αποτελέσματα της χρήσης 2007. Η καταβολή του ποσού αυτού έγινε κατά το 1/5 στις 23.03.2007 και το υπόλοιπο σε δεκαοκτώ (18) ισόποσες μηνιαίες δόσεις.

3.18 Λοιπές υποχρεώσεις

	ΟΜΙΛΟΣ		ΕΤΑΙΡΙΑ	
	31.12.2007	31.12.2006	31.12.2007	31.12.2006
Μερίσματα πληρωτέα	5.041,05	4.339,00	5.041,05	4.339,00
Οφειλόμενες αμοιβές προσωπικού	200.616,07	167.980,59	183.634,28	155.664,59
Ασφαλιστικά ταμεία	194.301,80	160.587,63	180.170,89	153.115,11
Δουλευμένα έξοδα	61.765,62	60.302,85	61.765,62	60.302,85
Λοιποί φόροι – τέλη πλην εισοδήματος	79.039,18	98.301,83	64.707,67	45.641,38
Έσοδα επομένων χρήσεων	6.751,55	8.439,43	0,00	0,00
Λοιπά	105.882,13	4.649,94	100.049,19	4.304,69
Σύνολο	653.397,40	504.601,27	595.368,70	423.367,62

3.19 Δάνεια

	ΟΜΙΛΟΣ		ΕΤΑΙΡΙΑ	
	31.12.2007	31.12.2006	31.12.2007	31.12.2006
Μακροπρόθεσμες δανειακές υποχρεώσεις				
Δάνεια Τραπεζών	3.000.000,00	3.000.000,00	3.000.000,00	3.000.000,00
Δάνεια με εγγύηση	0,00	0,00	0,00	0,00
Υποχρεώσεις χρηματοδοτικών μισθώσεων	439.572,06	176.487,38	0,00	0,00
Βραχυπρόθεσμες δανειακές υποχρεώσεις				
Δάνεια Τραπεζών	10.288.477,22	6.501.561,00	10.288.477,22	6.501.561,00
Υποχρεώσεις μακροπρόθεσμων δανείων πληρωτέες στην επόμενη χρήση	0,00	480.240,65	0,00	480.240,65
Υποχρεώσεις χρηματοδοτικών μισθώσεων	113.873,91	38.731,12	0,00	0,00
Σύνολο δανείων	13.841.923,19	10.197.020,15	13.288.477,22	9.981.801,65

Η λήξη των μακροπροθέσμων δανείων έχει ως εξής:

	ΟΜΙΛΟΣ		ΕΤΑΙΡΙΑ	
	31.12.2007	31.12.2006	31.12.2007	31.12.2006
• Μεταξύ 1 και 2 ετών	688.009,19	40.776,51	500.000,00	0,00
• Μεταξύ 3 και 5 ετών	<u>2.751.562,87</u>	<u>3.135.710,87</u>	<u>2.500.000,00</u>	<u>3.000.000,00</u>
	<u>3.439.572,06</u>	<u>3.176.487,38</u>	<u>3.000.000,00</u>	<u>3.000.000,00</u>

Ο Όμιλος και η Εταιρία έχει τις κατωτέρω δυνατότητες δανεισμού, τις οποίες δεν έχει χρησιμοποιήσει:

	31.12.2007	31.12.2006
Σταθερό επιτόκιο		
• Με λήξη μέσα σε ένα έτος	<u>4.512.129,14</u>	<u>4.531.305,31</u>
	<u>4.512.129,14</u>	<u>4.531.305,31</u>

Οι δανειακές δυνατότητες του Ομίλου και της Εταιρίας είναι ετήσιες, υποκείμενες σε επανεξέταση. Ο Όμιλος και η Εταιρία έχει περεταίρω δυνατότητες δανεισμού ώστε να βοηθήσουν χρηματοοικονομικά, μελλοντικές επεκτάσεις των δραστηριοτήτων του.

Η παρούσα αξία των υποχρεώσεων από χρηματοδοτικές μισθώσεις αναλύεται ως εξής:

	ΟΜΙΛΟΣ	
	31.12.2007	31.12.2006
Υποχρεώσεις από χρηματοδοτικές μισθώσεις – ελάχιστη πληρωμή		
Έως 1 έτος	147.879,95	49.329,51
Από 1 έως 2 έτη	147.879,95	50.042,56
Από 3 έως 5 έτη	<u>346.635,65</u>	<u>150.127,68</u>
	642.395,55	249.499,75
Μελλοντικές χρηματοοικονομικές δαπάνες από χρηματοδοτικές μισθώσεις	<u>(88.949,58)</u>	<u>(34.281,25)</u>
Παρούσα αξία των υποχρεώσεων από χρηματοδοτικές μισθώσεις	<u>553.445,97</u>	<u>215.218,50</u>

Η παρούσα αξία των υποχρεώσεων από χρηματοδοτικές μισθώσεις αναλύεται ως εξής :

Έως 1 έτος	113.873,91	38.731,12
Από 1 έως 2 έτη	121.635,90	40.776,51
Από 3 έως 5 έτη	<u>317.936,16</u>	<u>135.710,87</u>
	<u>553.445,97</u>	<u>215.218,50</u>

Οι εύλογες αξίες των δανειακών υποχρεώσεων συμπίπτουν περίπου με τις λογιστικές αξίες.

3.20 Αναβαλλόμενες φορολογικές υποχρεώσεις

Οι αναβαλλόμενες φορολογικές απαιτήσεις συμψηφίζονται με τις αναβαλλόμενες φορολογικές υποχρεώσεις εφόσον υπάρχει δικαίωμα για συμψηφισμό και αφορούν και τα δύο στην ίδια φορολογική αρχή.

Τα συμψηφισμένα ποσά έχουν ως εξής:

	ΟΜΙΛΟΣ		ΕΤΑΙΡΙΑ	
	31.12.2007	31.12.2006	31.12.2007	31.12.2006
Αναβαλλόμενες φορολογικές απαιτήσεις	188.219,74	233.438,10	184.010,68	229.095,62
Αναβαλλόμενες φορολογικές υποχρεώσεις	<u>(1.547.120,03)</u>	<u>(1.330.037,37)</u>	<u>(1.546.474,10)</u>	<u>(1.330.716,87)</u>
	<u>(1.358.900,29)</u>	<u>(1.096.599,27)</u>	<u>(1.362.463,42)</u>	<u>(1.101.621,25)</u>

ΟΜΙΛΟΣ

Αναβαλλόμενες φορολογικές υποχρεώσεις	Υπόλοιπο 31.12.2006	Χρεώσεις – Πιστώσεις Αποτελεσμάτων	Χρεώσεις – Πιστώσεις στα Ίδια Κεφάλαια	Υπόλοιπο 31.12.2007
Διαφορά εύλογης αξίας	210.425,37	(3.196,40)	0,00	207.228,97
Διαφορά φορολογικών – λογιστικών αποσβέσεων	77.467,06	4.412,00	0,00	81.879,06
Συμβάσεις Leasing	0,00	2.567,83	0,00	2.567,83
Διαφορά εύλογης αξίας Δ.Λ.Π. 41	<u>1.042.144,94</u>	<u>213.299,23</u>	<u>0,00</u>	<u>1.255.444,17</u>
	1.330.037,37	217.082,66	0,00	1.547.120,03
Αναβαλλόμενες φορολογικές απαιτήσεις				
Μη αναγνώριση εξόδων εγκατάστασης	151.501,48	(24.488,13)	0,00	127.013,35
Αποζημίωση προσωπικού λόγω εξόδου	22.982,04	7.553,93	0,00	30.535,97
Πρόβλεψη για επισφαλείς απαιτήσεις	34.427,51	(27.862,19)	0,00	6.565,32
Προβλέψεις για υποτίμηση συμμετοχών	10.270,95	0,00	0,00	10.270,95
Λοιπά	<u>14.256,12</u>	<u>(421,97)</u>	<u>0,00</u>	<u>13.834,15</u>
	233.438,10	45.218,36	0,00	188.219,74

ΕΤΑΙΡΙΑ

Αναβαλλόμενες φορολογικές υποχρεώσεις	Υπόλοιπο 31.12.2006	Χρεώσεις – Πιστώσεις Αποτελεσμάτων	Χρεώσεις – Πιστώσεις στα Ίδια Κεφάλαια	Υπόλοιπο 31.12.2007
Διαφορά εύλογης αξίας	210.425,37	(3.196,40)	0,00	207.228,97
Διαφορά φορολογικών – λογιστικών αποσβέσεων	78.146,56	5.654,40	0,00	83.800,96
Διαφορά εύλογης αξίας Δ.Λ.Π. 41	<u>1.042.144,94</u>	<u>213.299,23</u>	<u>0,00</u>	<u>1.255.444,17</u>
	1.330.716,87	215.757,23	0,00	1.546.474,10
Αναβαλλόμενες φορολογικές απαιτήσεις				
Μη αναγνώριση εξόδων εγκατάστασης	149.969,52	(24.488,13)	0,00	125.481,39
Αποζημίωση προσωπικού λόγω εξόδου	22.618,95	7.265,38	0,00	29.884,33
Πρόβλεψη για επισφαλείς απαιτήσεις	34.427,51	(27.862,19)	0,00	6.565,32
Προβλέψεις για υποτίμηση συμμετοχών	10.270,95	0,00	0,00	10.270,95
Λοιπά	<u>11.808,69</u>	<u>0,00</u>	<u>0,00</u>	<u>11.808,69</u>
	229.095,62	(45.084,94)	0,00	184.010,68

3.21 Υποχρεώσεις παροχών προσωπικού (Ν 2112/20)

Ο Όμιλος και η Εταιρία αναγνωρίζει ως υποχρέωση παροχών προσωπικού λόγω εξόδου από την υπηρεσία την παρούσα αξία της νομικής δέσμευσης που έχει αναλάβει για την καταβολή εφάπαξ αποζημιώσεως στο προσωπικό που αποχωρεί λόγω συνταξιοδότησεως. Η σχετική υποχρέωση υπολογίστηκε κατόπιν αναλογιστικής μελέτης. Η σχετική υποχρέωση του Ομίλου και της Εταιρίας αναλύεται ως εξής:

	ΟΜΙΛΟΣ	ΕΤΑΙΡΙΑ
Υπόλοιπο υποχρέωσης την 31.12.2005	70.703,15	70.703,15
Κόστος απασχόλησης περιόδου 1.1-31.12.2006	18.018,60	16.766,57
Χρηματοοικονομικό κόστος περιόδου 1.1-31.12.2006	3.889,29	3.889,29
Αποσβέσεις αναλογιστικών ζημιών περιόδου 1.1-31.12.2006	1.983,37	1.983,37
Πληρωθείσες αποζημιώσεις περιόδου 1.1-31.12.2006	(2.866,60)	(2.866,60)
Υπόλοιπο υποχρέωσης την 31.12.2006	91.727,81	90.475,78
Κόστος απασχόλησης περιόδου 1.1-31.12.2007	25.103,88	24.003,50
Χρηματοοικονομικό κόστος περιόδου 1.1-31.12.2007	7.064,02	7.010,19
Αποσβέσεις αναλογιστικών ζημιών περιόδου 1.1-31.12.2007	4.281,47	4.281,47
Πληρωθείσες αποζημιώσεις περιόδου 1.1-31.12.2007	(6.233,63)	(6.233,63)
Υπόλοιπο υποχρέωσης την 31.12.2007	121.943,55	119.537,31

Οι κύριες αναλογιστικές παραδοχές που χρησιμοποιήθηκαν έχουν ως εξής:

Προεξοφλητικό επιτόκιο	4,3 %
Αναμενόμενη απόδοση των περιουσιακών στοιχείων του προγράμματος	4,3 %
Μελλοντικές αυξήσεις μισθών	3,0 %
Μελλοντικές αυξήσεις συντάξεων	3,0 %

3.22 Κύκλος εργασιών (πωλήσεις)

Πληροφόρηση κατά γεωγραφικό τομέα

	ΟΜΙΛΟΣ		ΕΤΑΙΡΙΑ	
	31.12.2007	31.12.2006	31.12.2007	31.12.2006
Πωλήσεις στο Εσωτερικό	1.516.337,31	930.819,86	1.468.337,31	930.819,86
Πωλήσεις στην Ευρωπαϊκή Κοινότητα	20.787.205,78	20.365.064,76	20.787.205,78	20.365.064,76
Πωλήσεις σε Τρίτες χώρες	0,00	0,00	0,00	0,00
Σύνολο:	22.303.543,09	21.295.884,62	22.255.543,09	21.295.884,62

3.23 Άλλα έσοδα / (έξοδα) – καθαρά

	ΟΜΙΛΟΣ		ΕΤΑΙΡΙΑ	
	31.12.2007	31.12.2006	31.12.2007	31.12.2006
Έσοδα χρεογράφων	0,00	1.721,20	0,00	1.721,20
Άλλα έσοδα εκμετάλλευσης				
• Αποσβέσεις κρατικών επιχορηγήσεων	166.027,58	143.520,23	166.027,58	143.520,23
• Έσοδα από παροχή υπηρεσιών	228,97	5.051,12	74.149,74	5.051,12
• Έσοδα από αχρησιμοποίητες προβλέψεις	8.223,37	10.796,46	8.223,37	10.796,46
• Επιστροφή δασμών προηγ. Χρήσεων	30.774,00	17.701,93	30.774,00	17.701,93
• Επιδοτήσεις, επιστροφή δασμών κλπ	1.725,49	15.665,30	1.725,49	15.665,30
• Λοιπά έσοδα	8.281,66	1.010,30	6.593,78	991,99
Άλλα έξοδα εκμετάλλευσης				
• Έξοδα μελετών και επεκτάσεως	0,00	(137.698,75)	0,00	(137.698,75)
• Πρόστιμα & προσαυξήσεις	(24.185,91)	(22.231,99)	(21.063,57)	(22.231,99)
• Λοιπά έξοδα	(158.652,46)	(7.103,01)	(157.230,89)	(6.794,73)
• Αποζημίωση λόγω εργατικού ατυχήματος	0,00	(211.928,80)	0,00	(211.928,80)
Σύνολο:	32.422,70	(183.496,01)	109.199,50	(183.206,04)

3.24 Έξοδα κατ' είδος

	ΟΜΙΛΟΣ		ΕΤΑΙΡΙΑ	
	31.12.2007	31.12.2006	31.12.2007	31.12.2006
• Μεταφορικά	779.408,27	759.412,96	775.621,79	758.532,87
• Ασφάλιστρα	215.866,63	174.386,28	190.129,51	174.386,28
• Ενοίκια	110.047,34	78.539,49	86.604,72	65.784,04
• Αμοιβές και έξοδα τρίτων	1.315.000,88	746.283,94	1.217.887,10	737.518,11
• Επισκευές και συντηρήσεις	237.954,11	217.423,72	237.388,94	217.423,72
• Φόροι - Τέλη	27.677,08	17.393,47	27.677,08	17.393,47
• Έξοδα ταξιδίων	37.902,54	33.378,35	37.902,54	33.378,35
• Έξοδα προβολής και διαφήμισης	27.991,33	23.099,02	27.991,33	23.099,02
• Έξοδα εκθέσεων	42.250,50	39.147,34	42.250,50	39.147,34
• Συνδρομές – εισφορές	29.034,81	22.955,82	29.034,81	22.955,82
• Δωρεές – επιχορηγήσεις	23.663,41	15.199,06	23.663,41	15.199,06
• Έντυπα και γραφική ύλη	13.376,70	26.169,24	13.376,70	26.169,24
• Υλικά άμεσης ανάλωσης	80.315,22	86.332,30	79.261,86	85.858,30
• Έξοδα δημοσιεύσεων	18.495,50	14.635,68	15.074,14	14.345,96
• ΔΕΗ – ΟΤΕ	137.421,82	119.997,41	137.421,82	119.997,41
• Έξοδα μελετών και επεκτάσεως	0,00	137.698,75	0,00	137.698,75
• Λοιπά έξοδα	30.835,70	28.007,67	29.118,89	26.182,65
Σύνολο:	3.127.241,84	2.540.060,50	2.970.405,14	2.515.070,39

Οι αποσβέσεις που βάρυναν τα αποτελέσματα των περιόδων 1.1-31.12.2007 και 1.1-31.12.2006 αναλύονται ως ακολούθως:

	ΟΜΙΛΟΣ		ΕΤΑΙΡΙΑ	
	31.12.2007	31.12.2006	31.12.2007	31.12.2006
• Αποσβέσεις περιόδου ενσώματων παγίων	961.468,80	730.511,29	846.031,21	711.130,13
• Αποσβέσεις περιόδου άυλων περιουσιακών στοιχείων	5.942,79	4.602,02	5.942,79	4.602,02
Σύνολο:	<u>967.411,59</u>	<u>735.113,31</u>	<u>851.974,00</u>	<u>715.732,15</u>

3.25 Παροχές σε εργαζομένους

	ΟΜΙΛΟΣ		ΕΤΑΙΡΙΑ	
	31.12.2007	31.12.2006	31.12.2007	31.12.2006
• Μισθοί και ημερομίσθια	2.339.448,67	1.805.050,25	2.160.825,47	1.746.614,13
• Εργοδοτικές εισφορές	501.565,16	410.643,76	468.473,93	399.437,46
• Λοιπές παροχές	99.705,34	88.730,66	91.647,53	85.641,14
• Πρόβλεψη αποζημίωσης προσωπικού	30.215,74	23.886,26	29.061,53	22.634,23
Σύνολο:	<u>2.970.934,91</u>	<u>2.328.310,93</u>	<u>2.750.008,46</u>	<u>2.254.326,96</u>

3.26 Χρηματοοικονομικό κόστος – καθαρό

	ΟΜΙΛΟΣ		ΕΤΑΙΡΙΑ	
	31.12.2007	31.12.2006	31.12.2007	31.12.2006
• Χρεωστικοί τόκοι δανείων Τραπεζών	744.159,12	495.155,80	744.159,12	495.155,80
• Λοιπά συναφή με τις χρηματοδοτήσεις έξοδα	31.647,27	21.440,85	31.204,06	21.014,19
• Τόκοι από υποχρεώσεις Leasing	19.776,08	0,00	0,00	0,00
• Έσοδα Χρεογράφων	0,00	0,00	(59.850,00)	0,00
• Συναλλαγματικές διαφορές έξοδα	539,62	102,36	539,62	102,36
• Συναλλαγματικές διαφορές έσοδα	(981,39)	(619,45)	(981,39)	(619,45)
• Πιστωτικοί τόκοι	(1.409,14)	(1.352,11)	(46,22)	0,00
Σύνολο:	<u>793.731,56</u>	<u>514.727,45</u>	<u>715.025,19</u>	<u>515.652,90</u>

3.27 Φόρος εισοδήματος

	ΟΜΙΛΟΣ		ΕΤΑΙΡΙΑ	
	31.12.2007	31.12.2006	31.12.2007	31.12.2006
• Τρέχων φόρος περιόδου	212.746,31	268.068,13	165.000,00	218.098,72
• Διαφορά φόρου προηγ. Χρήσης	10.292,46	(79.762,11)	4.998,47	(79.762,11)
• Διαφορές φορολογικού ελέγχου	103.669,00	0,00	103.669,00	0,00
• Αναβαλλόμενος φόρος	262.301,02	(84.946,85)	260.842,17	(81.456,83)
Σύνολο:	<u>589.008,79</u>	<u>103.359,17</u>	<u>534.509,64</u>	<u>56.879,78</u>

Ο φόρος εισοδήματος που αναλογεί στα κέρδη του Ομίλου και της Εταιρίας διαφέρει από το ποσό που θα προέκυπτε εάν εφαρμόζαμε τον φορολογικό συντελεστή που ισχύει στη χώρα που έχει έδρα η μητρική εταιρία ως εξής:

	ΟΜΙΛΟΣ	ΕΤΑΙΡΙΑ
	31.12.2007	31.12.2007
Καθαρά κέρδη χρήσεως προ φόρων	<u>2.372.686,05</u>	<u>2.287.090,45</u>
Φόρος εισοδήματος με τον φορολογικό συντελεστή της εταιρίας 2007: 25%	<u>593.171,51</u>	<u>571.772,61</u>
Φόρος που αναλογεί σε μη φορολογητέα κέρδη Αναβαλλόμενος φόρος από μεταβολή φορολ. συντελεστή	(15.204,79)	(43.011,04)
Φόρος επί λογιστικών διαφορών	(120.240,65)	(120.240,65)
Φόρος επί λογιστικών διαφορών	17.321,25	17.321,25
Διαφορά φόρου χρήσης 2006	10.292,46	4.998,47
Διαφορές φορολογικού ελέγχου και λοιποί φόροι	106.669,00	103.669,00
Φόροι εισοδήματος που εμφανίζονται στην κατάσταση αποτελεσμάτων	<u>589.008,79</u>	<u>534.509,64</u>

3.28 Κέρδη κατά μετοχή

Τα βασικά κέρδη κατά μετοχή υπολογίζονται με διαίρεση του κέρδους που αναλογεί στους μετόχους της Εταιρίας, με τον σταθμισμένο μέσο αριθμό των κοινών μετοχών στην διάρκεια της περιόδου, εξαιρουμένων των ιδίων κοινών μετοχών που αγοράστηκαν από την επιχείρηση (ίδιες μετοχές).

	<u>31.12.2007</u>	<u>31.12.2006</u>
Κέρδη που αναλογούν στους μετόχους της εταιρίας	<u>1.752.580,81</u>	<u>1.751.266,36</u>
Σταθμισμένος μέσος αριθμός μετοχών	<u>14.030,312</u>	<u>13.990,300</u>
Βασικά κέρδη κατά μετοχή	<u>0,125</u>	<u>0,125</u>

3.29 Ενδεχόμενες υποχρεώσεις

Ο Όμιλος έχει ενδεχόμενες υποχρεώσεις σε σχέση με τράπεζες, λοιπές εγγυήσεις και άλλα θέματα που προκύπτουν στα πλαίσια της συνήθους δραστηριότητας. Δεν αναμένεται να προκύψουν ουσιώδεις επιβαρύνσεις από τις ενδεχόμενες υποχρεώσεις. Δεν αναμένονται πρόσθετες πληρωμές, κατά την ημερομηνία σύνταξης αυτών των οικονομικών καταστάσεων.

3.30 Συναλλαγές με συνδεδεμένα μέρη

Τα ποσά των πωλήσεων και αγορών (αγαθών και υπηρεσιών) σωρευτικά από την έναρξη της οικονομικής χρήσης και τα υπόλοιπα των απαιτήσεων και υποχρεώσεων της Εταιρίας στη λήξη της τρέχουσας χρήσης (1.1 – 31.12.2007), που έχουν προκύψει από συναλλαγές της με τα συνδεδεμένα μέρη, όπως αυτά ορίζονται από το ΔΛΠ 24. Οι κατωτέρω συναλλαγές, αφορούν συναλλαγές με θυγατρικές εταιρίες του Ομίλου.

i) Αγορές αγαθών και υπηρεσιών

	<u>ΟΜΙΛΟΣ</u>	<u>ΕΤΑΙΡΙΑ</u>
Αγορές προϊόντων και εμπορευμάτων	0,00	0,00
Αγορές λοιπών υπηρεσιών	<u>0,00</u>	<u>670.264,37</u>
	0,00	670.264,37

ii) Πωλήσεις αγαθών και υπηρεσιών

	<u>ΟΜΙΛΟΣ</u>	<u>ΕΤΑΙΡΙΑ</u>
Πωλήσεις προϊόντων και εμπορευμάτων	0,00	0,00
Πωλήσεις λοιπών υπηρεσιών	<u>0,00</u>	<u>73.920,77</u>
	0,00	73.920,77

Οι ανωτέρω συναλλαγές έγιναν με βάση εμπορικούς όρους της αγοράς.

iii) Απαιτήσεις από θυγατρικές εταιρίες

	<u>ΟΜΙΛΟΣ</u>	<u>ΕΤΑΙΡΙΑ</u>
• Θυγατρικές Ομίλου Γαλαξίδι Θαλάσσιες Καλλιέργειες Α.Ε.	0,00	19.829,75
	0,00	19.829,75

iv) Υποχρεώσεις προς θυγατρικές εταιρίες

	<u>ΟΜΙΛΟΣ</u>	<u>ΕΤΑΙΡΙΑ</u>
• Θυγατρικές Ομίλου Γαλαξίδι Θαλάσσιες Καλλιέργειες Α.Ε.	0,00	81.150,00
	0,00	81.150,00

Οι ανωτέρω συναλλαγές και τα υπόλοιπα έχουν απαλειφθεί από τα ενοποιημένα οικονομικά στοιχεία του Ομίλου.

Οι κατωτέρω συναλλαγές, αφορούν συναλλαγές με συνδεδεμένα μέρη (Συγγενείς).

v) Πωλήσεις αγαθών και υπηρεσιών

	<u>ΟΜΙΛΟΣ</u>	<u>ΕΤΑΙΡΙΑ</u>
Πωλήσεις αγαθών	3.742.395,47	3.742.395,47
	3.742.395,47	3.742.395,47

vi) Αγορές αγαθών και υπηρεσιών

	<u>ΟΜΙΛΟΣ</u>	<u>ΕΤΑΙΡΙΑ</u>
Αγορές λοιπών υπηρεσιών	42.612,19	42.612,19
	42.612,19	42.612,19

vii) Απαιτήσεις

	<u>ΟΜΙΛΟΣ</u>	<u>ΕΤΑΙΡΙΑ</u>
Απαιτήσεις από συνδεδεμένα μέρη	1.195.162,00	1.195.162,00
	1.195.162,00	1.195.162,00

viii) Υποχρεώσεις

	<u>ΟΜΙΛΟΣ</u>	<u>ΕΤΑΙΡΙΑ</u>
Υποχρεώσεις προς συνδεδεμένα μέρη	1.894,47	1.894,47
	1.894,47	1.894,47

Οι αγορές και υποχρεώσεις (στοιχείο vi, viii όπως παραπάνω) αφορούν συναλλαγές της μητρικής εταιρίας με συνδεδεμένες επιχειρήσεις στις οποίες συμμετέχει η Πρόεδρος & Δ/νους Σύμβουλος του Δ.Σ. της μητρικής εταιρίας.

ix) Αποζημίωση διευθυντικών στελεχών

Τα διευθυντικά στελέχη αποτελούνται από εργαζόμενους ως βασικά διοικητικά στελέχη της μητρικής Εταιρίας.

ΟΜΙΛΟΣ ΚΑΙ ΕΤΑΙΡΙΑ (Ποσά σε ΕΥΡΩ)	01.01 - 31.12.2007	01.01 - 31.12.2006
Αμοιβές των μελών της Διοίκησης (Διοικητικό Συμβούλιο)	117.000,00	92.920,00
Αμοιβές διευθυντικών στελεχών	153.277,65	114.252,08
Σύνολο αμοιβών διευθυντικών στελεχών και μελών Δ.Σ.	270.277,65	207.172,08

Δεν υφίστανται υπόλοιπα απαιτήσεων και υποχρεώσεων με τα ως άνω συνδεδεμένα πρόσωπα σε επίπεδο Ομίλου και Εταιρίας την 31.12.2007.

3.31 Αναλυτικές λογιστικές εκτιμήσεις

Ωφέλιμες ζωές των βιομηχανοστασιών και εξοπλισμός σύγχρονης τεχνολογίας

Οι διοικήσεις των εταιριών του Ομίλου προσδιορίζουν τις εκτιμώμενες ωφέλιμες ζωές και τις σχετικές αποσβέσεις επί των ενσώματων ακινητοποιήσεων.

Δεν αναμένονται σημαντικές αλλαγές στις ωφέλιμες ζωές λόγω του είδους των δραστηριοτήτων του Ομίλου. Η διοίκηση προτίθεται να αυξήσει τις αποσβέσεις όταν οι ωφέλιμες ζωές καταστούν μικρότερες σε σχέση με τις προηγούμενες εκτιμήσεις ή να μειώσει τις αξίες των παγίων που έχουν απαξιωθεί τεχνολογικά ή των παγίων που δεν είναι πλέον στρατηγικής σημασίας και εγκαταλείπονται ή πρόκειται να πωληθούν.

3.32 Ύπαρξη ληξιπρόθεσμων υποχρεώσεων.

Ο Όμιλος στο τέλος της υπό αναφορά περιόδου (31.12.2007) δεν είχε ληξιπρόθεσμες δανειακές ή άλλες υποχρεώσεις.

3.33 Αριθμός απασχολούμενου προσωπικού

Κατά την 31.12.2007 ο αριθμός του απασχολούμενου προσωπικού συνολικά ήταν, στον Όμιλο 160 υπάλληλοι και στην Εταιρία 146 υπάλληλοι. Στον πίνακα που ακολουθεί αναλύεται το απασχολούμενο προσωπικό ανά κατηγορία στο τέλος της υπό αναφορά περιόδου 31.12.2007 και στο τέλος της αντίστοιχης περιόδου της προηγούμενης χρήσης, ως εξής:

	ΟΜΙΛΟΣ		ΕΤΑΙΡΙΑ	
	31.12.2007	31.12.2006	31.12.2007	31.12.2006
• Μισθωτοί	55	50	51	48
• Ημερομίσθιοι	105	85	95	77
Σύνολο προσωπικού	160	135	146	125

3.34 Σημαντικά Γεγονότα Περιόδου

Η 19^η Τακτική Γενική Συνέλευση των Μετόχων της Εταιρίας της 26^{ης} Ιουνίου 2007, μεταξύ άλλων, αποφάσισε τη διανομή μερίσματος ποσό τρία λεπτά (Ευρώ 0,03) ανά μετοχή στους κ.κ. Μετόχους της από τα κέρδη της χρήσης 2006 και την επανεκλογή του Διοικητικού Συμβουλίου του οποίου η θητεία λήγει την 26 Ιουνίου 2013.

3.35 Γεγονότα μετά την ημερομηνία του Ισολογισμού

Δεν υπάρχουν μεταγενέστερα του Ισολογισμού της 31^{ης} Δεκεμβρίου 2007 γεγονότα, που να αφορούν την Εταιρία ή/και τον Όμιλο, τα οποία θα έπρεπε ή να κοινοποιηθούν σύμφωνα με τα Διεθνή Λογιστικά Πρότυπα ή να διαφοροποιήσουν τα κονδύλια των δημοσιευμένων οικονομικών καταστάσεων.

ΓΑΛΑΞΙΔΙ, 21 Μαρτίου 2008.

Η ΠΡΟΕΔΡΟΣ & Δ/ΝΟΥΣΑ ΣΥΜΒΟΥΛΟΣ

ΤΟ ΜΕΛΟΣ ΤΟΥ Δ.Σ.

Ο ΠΡΟΙΣΤΑΜΕΝΟΣ ΛΟΓΙΣΤΗΡΙΟΥ

ΑΘΑΝΑΣΙΑ ΣΠ. ΠΑΝΤΕΛΗΜΟΝΙΤΟΥ
Α.Δ.Τ. Α028617ΑΛΚΗΣ ΔΗΜ. ΒΑΡΔΗΣ
Α.Δ.Τ. Χ531834ΛΑΜΠΡΟΣ ΕΥΘ. ΘΕΟΧΑΡΗΣ
Α.Δ.Τ. Χ989053

8. ΣΥΝΟΠΤΙΚΑ ΕΤΗΣΙΑ ΣΤΟΙΧΕΙΑ ΚΑΙ ΠΛΗΡΟΦΟΡΙΕΣ, βάσει του ν.2190/1920, άρθρο 135, για επιχειρήσεις που συντάσσουν ετήσιες οικονομικές καταστάσεις, ενοποιημένες και μη, κατά τα ΔΛΠ.

Ακολούθως παρουσιάζονται τα συνοπτικά ενοποιημένα και μη ενοποιημένα οικονομικά στοιχεία και πληροφορίες της χρήσης από 01 Ιανουαρίου 2007 μέχρι 31 Δεκεμβρίου 2007 της Εταιρίας, τα οποία αντλήθηκαν από τις ετήσιες οικονομικές καταστάσεις της οι οποίες εγκρίθηκαν στις 21 Μαρτίου 2008 από το Διοικητικό Συμβούλιο και βεβαιώθηκαν με την από 25 Μαρτίου 2008 Έκθεση Ελέγχου του Ορκωτού Ελεγκτή – Λογιστή.

Τα συνοπτικά οικονομικά στοιχεία και πληροφορίες συντάχθηκαν και δημοσιεύθηκαν σύμφωνα με τα οριζόμενα στην Κοινή Υπουργική Απόφαση του Υπουργού Οικονομίας & Οικονομικών και του Υπουργού Ανάπτυξης που προβλέπεται στον κ.ν.2190/1920, άρθρο 135, για τις επιχειρήσεις που συντάσσουν ετήσιες οικονομικές καταστάσεις, ενοποιημένες και μη, κατά τα ΔΛΠ.

Η δημοσίευσή τους έγινε σύμφωνα με τις διατάξεις του κ.ν.2190/1920, άρθρο 135, παρ. 4 ως ισχύει, στις 28 Μαρτίου 2008 στην ημερήσια πολιτική εφημερίδα Αθηνών «Η ΚΑΘΗΜΕΡΙΝΗ», στην ημερήσια οικονομική εφημερίδα Αθηνών «ΚΕΡΔΟΣ», στην εβδομαδιαία τοπική εφημερίδα «Η ΩΡΑ ΤΗΣ ΦΩΚΙΔΑΣ» με έδρα την Άμφισσα Φωκίδας, στις 27 Μαρτίου 2008 υποβλήθηκαν στο Χρηματιστήριο Αθηνών και στις 28 Μαρτίου 2008 υποβλήθηκαν στην Επιτροπή Κεφαλαιαγοράς και αναρτήθηκαν στην ιστοσελίδα της Εταιρίας στην ηλεκτρονική διεύθυνση <http://www.gmf-sa.gr>

ΓΑΛΑΞΙΔΙ ΘΑΛΑΣΣΙΕΣ ΚΑΛΛΙΕΡΓΕΙΕΣ ΑΝΩΝΥΜΗ ΕΤΑΙΡΙΑΣΥΝΟΠΤΙΚΑ ΟΙΚΟΝΟΜΙΚΑ ΣΤΟΙΧΕΙΑ ΚΑΙ ΠΛΗΡΟΦΟΡΙΕΣ ΤΗΣ ΧΡΗΣΗΣ
από **1 Ιανουαρίου 2007** μέχρι **31 Δεκεμβρίου 2007**

(Δημοσιευμένα βάσει του ν.2190/1920, άρθρο 135 για επιχειρήσεις που συντάσσουν ετήσιες οικονομικές καταστάσεις, ενοποιημένες και μη, κατά το Δ.Λ.Π.)

Τα παρακάτω στοιχεία και πληροφορίες στοχεύουν σε μία γενική ενημέρωση για την οικονομική κατάσταση και τα αποτελέσματα της ΓΑΛΑΞΙΔΙ ΘΑΛΑΣΣΙΕΣ ΚΑΛΛΙΕΡΓΕΙΕΣ Α.Ε. Ο αναγνώστης που επιζητά να αντλήσει ολοκληρωμένη εικόνα της οικονομικής θέσης και των αποτελεσμάτων της, πρέπει να εξασφαλίσει πρόσβαση στις ετήσιες οικονομικές καταστάσεις που προβλέπουν τα Διεθνή Λογιστικά Πρότυπα καθώς και η έκθεση ελέγχου του Ορκωτού Ελεγκτή - Λογιστή. Ενδεικτικά μπορεί να ανατρέξει στην διεύθυνση διαδικτύου της, όπου αναρτώνται τα εν λόγω στοιχεία.

ΣΤΟΙΧΕΙΑ ΕΠΙΧΕΙΡΗΣΗΣ	
Διεύθυνση έδρας Εταιρίας:	ΘΕΣΗ ΑΝΕΜΟΚΑΜΠΙ, ΓΑΛΑΞΙΔΙ ΦΩΚΙΔΑΣ, Τ.Κ. 330 52
Αριθμός Μητρώου Ανωνύμων Εταιριών:	15925/06/Β/87/12
Αρμόδια Αρχή:	Υπουργείο Ανάπτυξης, Γενική Γραμματεία Εμπορίου, Διεύθυνση ΑΕ & Πίστωσης, Τμήμα Α' http://www.gmf-sa.gr
Διεύθυνση διαδικτύου Εταιρίας:	
Σύνθεση Διοικητικού Συμβουλίου:	
Πρόεδρος & Δ/νους Σύμβουλος	Αθανασία Σπ. Παντελεμονίου (εκτελεστικό μέλος)
Αντιπρόεδρος	Άλκης Δ. Βάρδης (εκτελεστικό μέλος)
Μέλος	Αλεξάνδρα Εμμ. Κοντέλλη (μη εκτελεστικό μέλος)
Μέλος	Χριστίνα Δ. Τσιάρα (ανεξάρτητο μη εκτελεστικό μέλος)
Μέλος	Ανθήπη Χ. Χιώτη (ανεξάρτητο μη εκτελεστικό μέλος)
Ημερομηνία έγκρισης των ετήσιων οικονομικών καταστάσεων (από τις οποίες αντλήθηκαν τα συνοπτικά στοιχεία):	21 ΜΑΡΤΙΟΥ 2008
Ορκωτός Ελεγκτής - Λογιστής:	Παναγιώτης Ι. Κοροβέσης (Α.Μ. Σ.Ο.Ε.Λ. 16071)
Ελεγκτική Εταιρία:	Συνεργαζόμενοι Ορκωτοί Λογιστές Α.Ε.Ο.Ε.
Τύπος Έκθεσης Επισκόπησης:	Με σύμφωνη γνώμη - θέμα έμφασης

ΣΤΟΙΧΕΙΑ ΚΑΤΑΣΤΑΣΗΣ ΜΕΤΑΒΟΛΩΝ ΚΑΘΑΡΗΣ ΘΕΣΗΣ ΧΡΗΣΗΣ	Ο ΟΜΙΛΟΣ		Η ΕΤΑΙΡΙΑ	
	31.12.2007	31.12.2006	31.12.2007	31.12.2006
ποσά εκφρασμένα σε ΕΥΡΩ				
Σύνολο Καθαρής θέσης έναρξης περιόδου (01.01.2007 και 01.01.2006 αντίστοιχα)	12.593.903,76	11.001.727,71	12.484.489,51	11.014.750,35
Κέρδη / (ζημιές) χρήσεως μετά από φόρους	1.783.677,26	1.873.703,25	1.752.580,81	1.751.266,36
Αύξηση / (μείωση) μετοχικού κεφαλαίου	0,00	563.054,40	0,00	563.054,40
Κεφαλαιοποίηση κερδών προηγούμενων χρήσεων	0,00	(563.054,40)	0,00	(563.054,40)
Διανεμηθέντα μερίσματα	(422.440,80)	(281.527,20)	(422.290,80)	(281.527,20)
Εκποίηση Ιδίων μετοχών	138.214,23	0,00	138.214,23	0,00
Σύνολο Καθαρής θέσης λήξης περιόδου (31.12.2007 και 31.12.2006 αντίστοιχα)	14.093.354,45	12.593.903,76	13.952.993,75	12.484.489,51

ΣΤΟΙΧΕΙΑ ΚΑΤΑΣΤΑΣΗΣ ΑΠΟΤΕΛΕΣΜΑΤΩΝ ΧΡΗΣΗΣ	Ο ΟΜΙΛΟΣ		Η ΕΤΑΙΡΙΑ	
	Τρέχουσα Χρήση	Συγκρίσιμη Χρήση	Τρέχουσα Χρήση	Συγκρίσιμη Χρήση
ποσά εκφρασμένα σε ΕΥΡΩ	1.01 - 31.12.2007	1.01 - 31.12.2006	1.01 - 31.12.2006	1.01 - 31.12.2006
Πωλήσεις εμπορευμάτων και λοιπών αποθ/των & υπηρεσιών	6.734.269,89	7.658.492,19	6.686.269,89	7.658.492,19
Πωλήσεις βιολογικών περιουσιακών στοιχείων	15.569.273,20	13.637.392,43	15.569.273,20	13.637.392,43
Σύνολο Κύκλου Εργασιών	22.303.543,09	21.295.884,62	22.255.543,09	21.295.884,62
Μικτά κέρδη από παραγωγική και εμπορική δραστηριότητα	5.089.040,04	4.253.188,18	4.783.085,41	4.084.283,51
Κέρδη από την επιμέτρηση στην εύλογη αξία των βιολογικών περιουσιακών στοιχείων	20.052.427,99	14.784.523,66	20.052.427,99	14.784.523,66
Κέρδη προ φόρων, χρηματοδοτικών και επενδυτικών αποτελεσμάτων και αποσβέσεων	4.185.204,22	3.218.260,68	3.854.089,64	3.039.531,19
Κέρδη προ φόρων, χρηματοδοτικών και επενδυτικών αποτελεσμάτων	3.217.792,63	2.483.147,37	3.002.115,64	2.323.799,04
Κέρδη προ φόρων σύνολο	2.372.686,05	1.977.062,42	2.287.090,45	1.808.146,14
Μείον φόροι (589.008,79)		(103.359,17)	(534.509,64)	(56.879,78)
Κέρδη μετά από φόρους σύνολο	1.783.677,26	1.873.703,25	1.752.580,81	1.751.266,36
<u>Κατανέμονται σε:</u>				
Μετόχους Εταιρίας	1.783.321,46	1.873.418,76	1.752.580,81	1.751.266,36
Μετόχους Μειοψηφίας	355,80	284,49	---	---
Κέρδη μετά από φόρους ανά μετοχή - βασικά (σε €)	0,13	0,13	0,13	0,13
Προτεινόμενο μερίσμα ανά μετοχή (σε €)	--	--	0,03	0,03

ΣΤΟΙΧΕΙΑ ΙΣΟΛΟΓΙΣΜΟΥ ποσά εκφρασμένα σε ΕΥΡΩ	Ο ΟΜΙΛΟΣ		Η ΕΤΑΙΡΙΑ	
	31.12.2007	31.12.2006	31.12.2007	31.12.2006
ΕΝΕΡΓΗΤΙΚΟ				
Μη κυκλοφορούντα περιουσιακά στοιχεία				
Ενσώματα πάγια	10.078.036,61	8.337.047,53	9.199.064,86	7.911.808,75
Αύλα περιουσιακά στοιχεία	25.563,52	30.394,05	25.563,52	30.394,05
Επενδύσεις σε θυγατρικές	0,00	0,00	199.500,00	199.500,00
Επενδύσεις σε συγγενείς επιχειρήσεις	81.232,98	132.608,00	134.053,00	134.053,00
Λοιπές μακροπρόθεσμες απαιτήσεις	23.219,31	21.986,50	23.219,31	21.986,50
	10.208.052,42	8.522.036,08	9.581.400,69	8.297.742,30
Κυκλοφορούντα περιουσιακά στοιχεία				
Αναλώσιμα βιολογικά περιουσιακά στοιχεία	24.696.795,68	19.380.607,65	24.696.795,68	19.380.607,65
Λοιπά αποθέματα	433.883,59	210.986,63	433.883,59	210.986,63
Απαιτήσεις από πελάτες	6.004.570,17	5.711.794,48	5.967.279,92	5.711.794,48
Προκαταβολές	317.041,07	275.474,80	314.641,07	275.474,80
Λοιπές απαιτήσεις	630.289,52	849.379,86	591.526,14	582.921,79
Ταμειακά διαθέσιμα και ισοδύναμα	51.844,34	172.447,21	25.672,60	33.026,19
	32.134.424,37	26.600.690,63	32.029.799,00	26.194.811,54
Σύνολο Ενεργητικού	42.342.476,79	35.122.726,71	41.611.199,69	34.492.553,84
ΙΔΙΑ ΚΕΦΑΛΑΙΑ				
Μετοχικό κεφάλαιο	5.208.253,20	5.208.253,20	5.208.253,20	5.208.253,20
Διαφορά υπέρ το άρτιο	296.035,21	296.035,21	296.035,21	296.035,21
Ίδιες μετοχές	0,00	(45.231,70)	0,00	(45.231,70)
Αποθεματικά	3.459.541,82	2.513.254,33	3.454.055,57	2.513.254,33
Κέρδη (ζημίες) εις νέον	5.128.542,52	4.620.816,82	4.994.649,77	4.512.178,47
Καθαρή θέση Μετόχων Εταιρίας	14.092.372,75	12.593.127,86	13.952.993,75	12.484.489,51
Δικαιώματα Μειωψηφίας	981,70	775,90	0,00	0,00
Σύνολο Ιδίων Κεφαλαίων	14.093.354,45	12.593.903,76	13.952.993,75	12.484.489,51
ΥΠΟΧΡΕΩΣΕΙΣ				
Μακροπρόθεσμες υποχρεώσεις				
Μακροπρόθεσμες δανειακές υποχρεώσεις	3.000.000,00	3.000.000,00	3.000.000,00	3.000.000,00
Αναβαλλόμενες φορολογικές υποχρεώσεις	1.358.900,29	1.096.599,27	1.362.463,42	1.101.621,25
Προβλέψεις για παροχές στους εργαζομένους κατά την έξοδο από την υπηρεσία	121.943,55	91.727,81	119.537,31	90.475,78
Υποχρεώσεις από συμβάσεις χρηματοδοτικής μίσθωσης	439.572,06	176.487,38	0,00	0,00
Επιχορηγήσεις	1.448.668,74	1.583.562,49	1.448.668,74	1.583.562,49
Σύνολο μακροπρόθεσμων υποχρεώσεων	6.369.084,64	5.948.376,95	5.930.669,47	5.775.659,52
Βραχυπρόθεσμες υποχρεώσεις				
Υποχρεώσεις προς προμηθευτές	10.565.467,58	8.787.243,83	10.632.615,27	8.609.136,82
Βραχυπρόθεσμες δανειακές υποχρεώσεις	10.288.477,22	6.981.801,65	10.288.477,22	6.981.801,65
Υποχρεώσεις από συμβάσεις χρηματοδοτικής μίσθωσης	113.873,91	38.731,12	0,00	0,00
Φόροι πληρωτέοι	258.821,59	268.068,13	211.075,28	218.098,72
Λοιπές βραχυπρόθεσμες υποχρεώσεις	653.397,40	504.601,27	595.368,70	423.367,62
Σύνολο βραχυπρόθεσμων υποχρεώσεων	21.880.037,70	16.580.446,00	21.727.536,47	16.232.404,81
Σύνολο Υποχρεώσεων	28.249.122,34	22.528.822,95	27.658.205,94	22.008.064,33
Σύνολο Ιδίων Κεφαλαίων & Υποχρεώσεων	42.342.476,79	35.122.726,71	41.611.199,69	34.492.553,84

ΣΤΟΙΧΕΙΑ ΚΑΤΑΣΤΑΣΗΣ ΤΑΜΕΙΑΚΩΝ ΡΟΩΝ ΧΡΗΣΗΣ ποσά εκφρασμένα σε ΕΥΡΩ	Ο ΟΜΙΛΟΣ		Η ΕΤΑΙΡΙΑ	
	1.01 - 31.12.2007	1.01 - 31.12.2006	1.01 - 31.12.2007	1.01 - 31.12.2006
Λειτουργικές δραστηριότητες				
Κέρδη προ φόρων	2.372.686,05	1.977.062,42	2.287.090,45	1.808.146,14
Πλέον / μείον προσαρμογές για:				
Αποσβέσεις	967.411,59	735.113,31	851.974,00	715.732,15
Προβλέψεις	30.215,74	21.024,66	29.061,53	19.772,63
Αποσβέσεις επιχορηγήσεων παγίων (Κέρδη) / Ζημίες αποτίμησης συγγενούς εταιρίας	(166.027,58)	(143.520,23)	(166.027,58)	(143.520,23)
Μη ταμειακά έσοδα / έξοδα	51.375,02	(8.642,50)	0,00	0,00
Μη ταμειακά έσοδα / έξοδα	(1.687,88)	0,00	0,00	0,00
Αποτελέσματα (έσοδα, έξοδα, κέρδη και ζημίες) επενδυτικής δραστηριότητας	(2.599,30)	0,00	(2.599,30)	0,00
Χρεωστικοί τόκοι και συναφή έξοδα	793.731,56	515.244,78	715.025,19	516.170,23
Πλέον / μείον προσαρμογές για μεταβολές λογαριασμών κεφαλαίου κίνησης ή που σχετίζονται με τις λειτουργικές δραστηριότητες:				
Μείωση / (αύξηση) αποθεμάτων	(5.539.084,99)	(2.571.783,54)	(5.539.084,99)	(2.571.783,54)
Μείωση / (αύξηση) απαιτήσεων	(116.484,43)	(1.084.694,95)	(304.488,87)	(818.236,88)
(Μείωση) / αύξηση υποχρεώσεων (πλην τραπεζών)	1.939.351,62	2.040.402,99	2.206.123,39	1.782.649,61
Μείον:				
Χρεωστικοί τόκοι και συναφή έξοδα καταβλημένα	(749.754,03)	(435.473,71)	(729.534,74)	(435.047,05)
Καταβλημένοι φόροι	(335.954,31)	(145.497,31)	(280.690,91)	(145.497,31)
Σύνολο εισροών/(εκροών) από λειτουργικές δραστηριότητες(α)	(756.820,94)	899.235,92	(933.151,83)	728.385,75
Επενδυτικές δραστηριότητες				
Εισπράξεις από πώληση Ιδίων Μετοχών	138.214,23	0,00	138.214,23	0,00
Αγορά ενσώματων και αύλων παγίων περιουσιακών στοιχείων	(2.289.810,84)	(4.258.691,36)	(2.140.800,28)	(3.814.071,42)
Εισπράξεις από πωλήσεις ενσώματων και αύλων παγίων	9.000,00	0,00	9.000,00	0,00
Τόκοι εισπραχθέντες	1.409,14	1.352,11	46,22	0,00
Μερίσματα εισπραχθέντα	0,00	0,00	59.850,00	0,00
Σύνολο εισροών/(εκροών) από επενδυτικές δραστηριότητες(β)	(2.141.187,47)	(4.257.339,25)	(1.933.689,83)	(3.814.071,42)
Χρηματοδοτικές δραστηριότητες				
Εισπράξεις από εκδοθέντα / αναληφθέντα δάνεια	9.879.200,00	8.684.112,05	9.879.200,00	8.684.112,05
Εισπράξεις από σύμβαση χρηματοδοτικής μίσθωσης (sale-leaseback)	0,00	215.218,50	0,00	0,00
Εξοφλήσεις δανείων	(6.629.257,01)	(6.216.022,41)	(6.629.257,01)	(6.216.022,41)
Εξοφλήσεις υποχρεώσεων από χρηματοδοτικές μισθώσεις (χρεολύσια)	(81.932,53)	0,00	0,00	0,00
Εισπράξεις από κρατικές επιχορηγήσεις	31.133,83	822.562,50	31.133,83	822.562,50
Μερίσματα πληρωθέντα	(421.738,75)	(281.248,20)	(421.588,75)	(281.248,20)
Σύνολο εισροών/(εκροών) από χρηματοδοτικές δραστηριότητες(γ)	2.777.405,54	3.224.622,44	2.859.488,07	3.009.403,94
Καθαρή αύξηση / (μείωση) στα ταμειακά διαθέσιμα και ισοδύναμα περιόδου (α) + (β) + (γ)	(120.602,87)	(133.480,89)	(7.353,59)	(76.281,73)
Ταμειακά διαθέσιμα και ισοδύναμα έναρξης περιόδου	172.447,21	305.928,10	33.026,19	109.307,92
Ταμειακά διαθέσιμα και ισοδύναμα λήξης περιόδου	51.844,34	172.447,21	25.672,60	33.026,19

ΠΡΟΣΘΕΤΑ ΣΤΟΙΧΕΙΑ ΚΑΙ ΠΛΗΡΟΦΟΡΙΕΣ

1. Θέμα έμφασης: Σύμφωνα με την Έκθεση Ελέγχου του Ορκωτού Ελεγκτή - Λογιστή: «Χωρίς να διατυπώνουμε επιφύλαξη ως προς τα συμπεράσματα του ελέγχου μας, επιστούμε την προσοχή σας στη σημείωση **3.17** που παρατίθεται στο Προσάρτημα των Οικονομικών Καταστάσεων, στην οποία γίνεται αναφορά στο γεγονός ότι οι φορολογικές δηλώσεις: α) της μητρικής για τις χρήσεις 2006 και 2007, β) της συγγενούς εταιρείας «ASTIR INTERNATIONAL SRL» για τις χρήσεις 1998 έως και 2007, και γ) της θυγατρικής εταιρείας «ΚΙΡΦΙΣ Α.Ε. - ΙΧΘΥΟΚΑΛΛΙΕΡΓΕΙΕΣ» για τις χρήσεις 2006 και 2007, δεν έχουν ελεγχθεί από τις φορολογικές αρχές, με συνέπεια να υπάρχει το ενδεχόμενο επιβολής πρόσθετων φόρων και προσαυξήσεων κατά το χρόνο που θα ελεγχθούν και θα οριστικοποιηθούν. Η έκβαση του φορολογικού ελέγχου δεν είναι δυνατόν να προβλεφθεί στο παρόν στάδιο και, ως εκ τούτου, δεν έχει γίνει οποιαδήποτε πρόβλεψη στις οικονομικές καταστάσεις σε σχέση με το θέμα αυτό.»

2. Οι εταιρίες του Ομίλου που περιλαμβάνονται στις ενοποιημένες οικονομικές καταστάσεις της Εταιρίας, είναι οι εξής:

ΕΠΩΝΥΜΙΑ ΕΤΑΙΡΙΑΣ	ΧΩΡΑ - ΠΟΛΗ ΕΓΚΑΤΑΣΤΑΣΗΣ	ΠΟΣΟΣΤΟ ΣΥΜΜΕΤΟΧΗΣ	ΜΕΘΟΔΟΣ ΕΝΟΠΙΩΣΗΣ	ΑΝΕΛΕΓΚΤΕΣ ΦΟΡΟΛ. ΧΡΗΣΕΙΣ
ΓΑΛΑΞΙΔΙ ΘΑΛΑΣΣΙΕΣ ΚΑΛΛΙΕΡΓΕΙΕΣ Α.Ε. ΚΙΡΦΙΣ Α.Ε. -ΙΧΘΥΟΚΑΛΛΙΕΡΓΕΙΕΣ ASTIR INTERNATIONAL S.R.L.	ΕΛΛΑΔΑ - ΓΑΛΑΞΙΔΙ ΕΛΛΑΔΑ - ΓΑΛΑΞΙΔΙ ΙΤΑΛΙΑ - ΡΩΜΗ	Μητρική 99,75% (άμεση) 50% (άμεση)	Μητρική Ολική Καθαρή θέση	2006, 2007 2006, 2007 --

3. Τα ποσά των πωλήσεων και αγορών (αγαθών και υπηρεσιών) σωρευτικά από την έναρξη της οικονομικής χρήσης (1 Ιανουαρίου 2007) και τα υπόλοιπα των απαιτήσεων και υποχρεώσεων του Ομίλου και της Εταιρίας στη λήξη της οικονομικής χρήσης (31 Δεκεμβρίου 2007), που έχουν προκύψει από συναλλαγές της με τα συνδεδεμένα μέρη, όπως αυτά ορίζονται από το ΔΛΠ 24, έχουν ως εξής:

	ΟΜΙΛΟΣ	ΕΤΑΙΡΙΑ
α) Πωλήσεις αγαθών και υπηρεσιών	3.742.395,47	3.816.316,24
β) Αγορές αγαθών και υπηρεσιών	42.612,19	712.876,56
γ) Απαιτήσεις	1.195.162,00	1.214.991,75
δ) Υποχρεώσεις	1.894,47	83.044,47
ε) Συναλλαγές και αμοιβές διευθυντικών στελεχών και μελών της διοίκησης	270.277,65	270.277,65
στ) Απαιτήσεις από διευθυντικά στελέχη και μέλη της διοίκησης	0,00	0,00
ζ) Υποχρεώσεις προς τα διευθυντικά στελέχη και μέλη της διοίκησης	0,00	0,00

4. Ο αριθμός του απασχολούμενου προσωπικού στον Όμιλο και στην Εταιρία είναι:

	ΟΜΙΛΟΣ		ΕΤΑΙΡΙΑ	
	31.12.2007	31.12.2006	31.12.2007	31.12.2006
• Μισθωτοί	55	50	51	48
• Ημερομίσθιοι	105	85	95	77
Σύνολο απασχολούμενου προσωπικού	160	135	146	125

5. Επί των παγίων στοιχείων της μητρικής και των θυγατρικών της δεν υφίστανται εμπράγματα βάρη ή άλλου τύπου δεσμεύσεις πλην των παγίων τα οποία αποκτήθηκαν από την θυγατρική εταιρία ΚΙΡΦΙΣ Α.Ε. υπό μορφή leasing.

6. Δεν υπάρχουν επίδικες ή υπό διαιτησία διαφορές καθώς και αποφάσεις δικαστικών ή διοικητικών οργάνων που ενδέχεται να έχουν σημαντική επίπτωση στην οικονομική κατάσταση των εταιριών του Ομίλου.

7. Τα κέρδη ανά μετοχή υπολογίστηκαν με βάση το μέσο σταθμισμένο αριθμό μετοχών.

8. Οι επενδύσεις για αγορά παγίων στοιχείων τη χρήση 2007 ανέρχονται για τον Όμιλο σε Ευρώ 2.709.108,58 και για την Εταιρία σε Ευρώ 2.139.688,02.

9. Η Ετήσια Τακτική Γενική Συνέλευση των Μετόχων της Εταιρίας της 26ης Ιουνίου 2007, μεταξύ άλλων, ενέκρινε τη διανομή μερίσματος στους κ.κ. Μετόχους της για τη χρήση 2006 ποσό Ευρώ 0,03 ανά μετοχή και την επανεκλογή του Διοικητικού Συμβουλίου του οποίου η θητεία λήγει τον Ιούνιο του 2013.

10. Δεν υπήρξε αλλαγή στην οικονομική χρήση της Εταιρίας.

11. Δεν υπάρχει μεταβολή στις λογιστικές μεθόδους ή στις λογιστικές εκτιμήσεις. Η Εταιρία εφαρμόζει τα Δ.Λ.Π. από την 01.01.2005. Συνεπώς η λογιστικές αρχές που χρησιμοποιήθηκαν για την κατάρτιση των οικονομικών καταστάσεων της χρήσης 2007 δεν διαφέρουν σε σχέση με αυτές που ακολουθήθηκαν στην προηγούμενη χρήση.

12. Το Διοικητικό Συμβούλιο της Εταιρίας στις 21 Μαρτίου 2008 αποφάσισε από τα κέρδη της χρήσης 2007 να προτείνει στην Τακτική Γενική Συνέλευση των Μετόχων της την διανομή μερίσματος τρία λεπτά (Ευρώ 0,03) ανά μετοχή.

13. Η Έκτακτη Γενική Συνέλευση των Μετόχων της Εταιρίας στις 22 Δεκεμβρίου 2006 αποφάσισε: 1) Αύξηση του Μετοχικού Κεφαλαίου της εταιρίας κατά ποσό Ευρώ 563.054,40 με κεφαλαιοποίηση μέρους των σωρευμένων κερδών εις νέον της Εταιρίας προς κάλυψη της ίδιας συμμετοχής της σε επενδυτικό σχέδιο «Εκσυγχρονισμός υφιστάμενου συσκευαστηρίου και επέκταση εγκαταστάσεων με αύξηση δυναμικότητας κατά 3.850 τόνους / έτος» στα πλαίσια του Μέρους 3.4 του ΕΠΛΑ 2000-2006, Καν. (Ε.Κ.) 2792/99, με αύξηση της ονομαστικής αξίας της μετοχής κατά Ευρώ 0,04, και 2) Τροποποίηση του άρθρου 5 του Καταστατικού της Εταιρίας ως εκ' της αυξήσεως.

14. Από τον τελευταίο φορολογικό έλεγχο των χρήσεων 2003 έως 2005 της μητρικής Εταιρίας, που είχε ανακοινωθεί στις ετήσιες οικονομικές καταστάσεις της Εταιρίας τις 31.12.2006, ο οποίος ολοκληρώθηκε στις 28.03.2007 δεν προέκυψαν ουσιαστικές επιβαρύνσεις. Συγκεκριμένα τα τηρηθέντα βιβλία κρίθηκαν επαρκή και ακριβή και δεν προέκυψαν παρατυπίες ή παραλήψεις που να επηρεάζουν το κύρος τους. Από τον έλεγχο αυτό προέκυψαν πρόσθετοι φόροι και προσαυξήσεις συνολικού ποσού Ευρώ 103.669,00, το οποίο επιβάρυνε τα αποτελέσματα της χρήσης 2007. Η καταβολή του ποσού αυτού έγινε κατά το 1/5 στις 23.03.2007 και το υπόλοιπο σε δεκαοκτώ (18) ισόποσες μηνιαίες δόσεις.

Γαλαξίδι, 21 Μαρτίου 2008

Η ΠΡΟΕΔΡΟΣ & Δ/ΝΟΥΣΑ ΣΥΜΒΟΥΛΟΣ

ΤΟ ΜΕΛΟΣ ΤΟΥ Δ.Σ.

Ο ΠΡΟΪΣΤΑΜΕΝΟΣ ΛΟΓΙΣΤΗΡΙΟΥ

ΑΘΑΝΑΣΙΑ ΣΠ. ΠΑΝΤΕΛΗΜΟΝΙΤΟΥ
ΑΔΤ. Α028617ΑΛΚΗΣ ΔΗΜ. ΒΑΡΔΗΣ
ΑΔΤ. Χ531834ΛΑΜΠΡΟΣ ΕΥΘ. ΘΕΟΧΑΡΗΣ
ΑΔΤ. Χ989053

Αρ.Αδ. Ο.Ε.Ε. 12528/Α' Τόξεως

9. ΧΡΗΜΑΤΙΣΤΗΡΙΑΚΑ ΣΤΟΙΧΕΙΑ ΜΕΤΟΧΗΣ

Ακολουθούν στατιστικά στοιχεία που αφορούν τη τιμή της μετοχής της Εταιρίας για την περίοδο από 01.01.2006 έως 31.03.2008:

	Τιμή κλεισίματος τέλος μηνός (τιμές σε Ευρώ)	Συνολικός μηνιαίος όγκος συναλλαγών (σε τμχ.)	Μέση τιμή μήνα (τιμές σε Ευρώ)	Μέσος ημερ. Όγκος συναλλαγών μήνα (σε τμχ.)
Ιανουάριος '06	0,88	781.125	0,74	37.196
Φεβρουάριος '06	0,92	1.165.416	0,97	58.271
Μάρτιος '06	0,90	478.092	0,83	21.731
Απρίλιος '06	1,13	730.469	0,99	45.654
Μάιος '06	0,94	720.412	1,00	32.746
Ιούνιος '06	0,92	269.231	0,84	12.821
Ιούλιος '06	0,89	196.402	0,90	9.352
Αύγουστος '06	0,97	435.321	0,97	19.787
Σεπτέμβριος '06	0,92	496.082	0,95	23.623
Οκτώβριος '06	1,08	886.832	0,97	40.311
Νοέμβριος '06	1,03	746.362	1,05	33.926
Δεκέμβριος '06	1,06	327.191	1,04	17.221
Ιανουάριος '07	1,42	2.108.147	1,22	95.825
Φεβρουάριος '07	1,25	1.142.119	1,36	51.915
Μάρτιος '07	1,23	1.098.980	1,18	49.954
Απρίλιος '07	1,23	722.348	1,25	38.018
Μαΐος '07	1,42	965.375	1,32	45.970
Ιούνιος '07	1,56	1.376.268	1,44	65.537
Ιούλιος '07	1,58	1.103.172	1,60	50.144
Αύγουστος '07	1,70	1.201.755	1,60	54.625
Σεπτέμβριος '07	1,51	441.225	1,55	22.061
Οκτώβριος '07	1,54	871.288	1,51	37.882
Νοέμβριος '07	1,27	741.859	1,34	33.721
Δεκέμβριος '07	1,22	155.409	1,25	8.634
Ιανουάριος '08	0,98	375.987	1,05	17.090
Φεβρουάριος '08	0,92	211.878	0,96	10.089
Μάρτιος '08	0,81	116.837	0,85	7.789

Στο παρακάτω διάγραμμα παρουσιάζεται η συγκριτική απόδοση της μέσης μηνιαίας τιμής της μετοχής της Εταιρίας του παραπάνω πίνακα με τη μέση μηνιαία τιμή του Γενικού Δείκτη του Χ.Α. Για λόγους σύγκρισης οι τιμές έχουν μετατραπεί σύμφωνα με τη μέση τιμή της μετοχής της Εταιρίας Ευρώ 0,74 κατά τον Ιανουάριο 2006.

Συγκριτική απόδοση Μετοχής & Γενικού Δείκτη

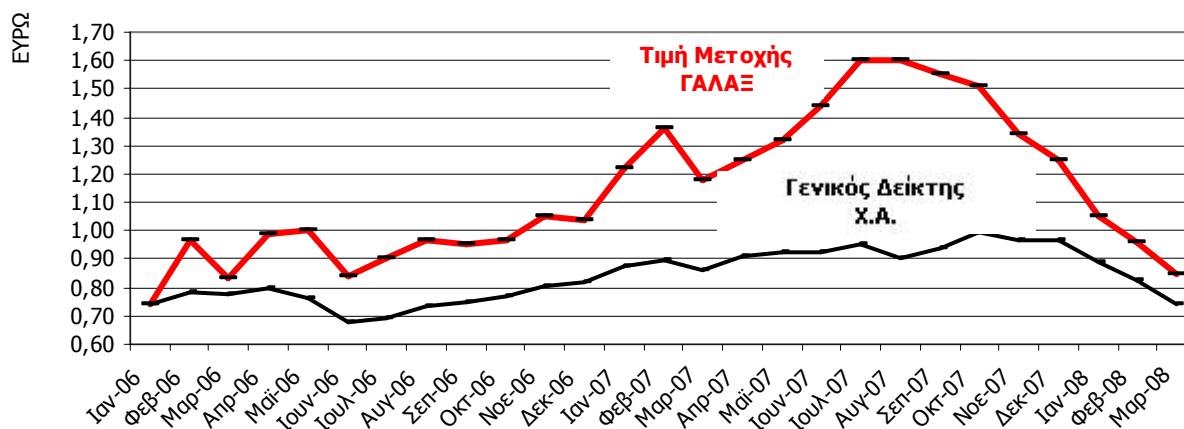

10. ΟΡΓΑΝΩΤΙΚΗ ΔΙΑΡΘΡΩΣΗ – ΟΡΓΑΝΟΓΡΑΜΜΑ ΕΤΑΙΡΙΑΣ

Η εταιρία είναι οργανωμένη σε διευθύνσεις, τμήματα και υπηρεσίες. Ο αριθμός τους ορίζεται με απόφαση της Προέδρου του Διοικητικού Συμβουλίου και Δ/ντος Συμβούλου ανάλογα με τις λειτουργικές ανάγκες της Εταιρίας.

Η οργάνωση, οι επιμέρους διαδικασίες λειτουργίας των διευθύνσεων και τμημάτων, η διάρθρωση των υπηρεσιών της Εταιρίας, τα αντικείμενά τους καθώς και η σχέση των τμημάτων και υπηρεσιών μεταξύ τους και με τη διοίκηση αναπτύσσονται αναλυτικά στον Εσωτερικό Κανονισμό Λειτουργίας της Εταιρίας, ο οποίος είναι συντεταγμένος με τις ισχύουσες διατάξεις του Ν.3016/2002 (ΦΕΚ Α' 110/17.05.2002) «Για την εταιρική διακυβέρνηση, θέματα μισθολογίου και άλλες διατάξεις».

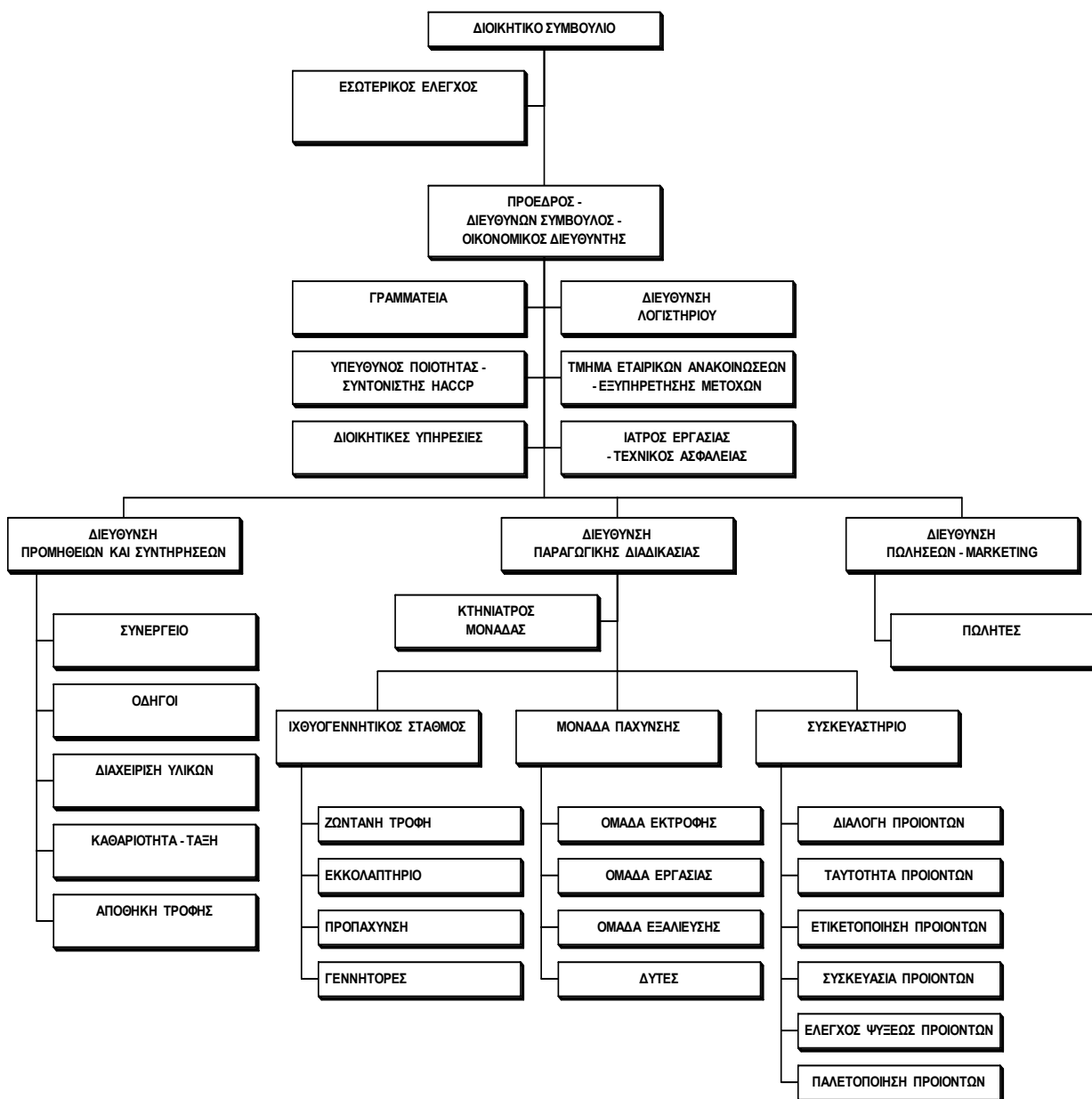

11. ΠΛΗΡΟΦΟΡΙΕΣ ΣΧΕΤΙΚΑ ΜΕ ΤΗ ΔΙΟΙΚΗΣΗ, ΤΗ ΔΙΕΥΘΥΝΣΗ ΚΑΙ ΤΗΝ ΕΠΟΠΤΕΙΑ

Μέλη του Διοικητικού Συμβουλίου

Το Διοικητικό Συμβούλιο της Εταιρίας επανεξελέγη από την Τακτική Γενική Συνέλευση των μετόχων της εταιρίας στις 26.06.2007 και συγκροτήθηκε σε σώμα με την υπ' αριθμ. 306 συνεδρίασή του στις 26.06.2007. Σύμφωνα με την παραπάνω Τακτική Γενική Συνέλευση των μετόχων καθορίστηκαν οι ιδιότητες των μελών του Διοικητικού Συμβουλίου σε εκτελεστικά, μη εκτελεστικά και ανεξάρτητα μη εκτελεστικά μέλη, σύμφωνα με τις διατάξεις του Ν. 3016/2002 όπως ισχύει. Το Διοικητικό Συμβούλιο της Εταιρίας είναι 5μελές και η σύνθεση του έχει ως εξής:

- ❖ **Αθανασία Σ. Παντελεημονίτου**, Πρόεδρος & Διευθύνουσα Σύμβουλος, εκτελεστικό μέλος, Επιχειρηματίας,
- ❖ **Άλκης Δ. Βάρδης**, Αντιπρόεδρος, εκτελεστικό μέλος, Οικονομολόγος,
- ❖ **Αλεξάνδρα Εμ. Κοντέλλη**, μη εκτελεστικό μέλος, Δικηγόρος
- ❖ **Ανθήπη Χ. Χιώτη**, ανεξάρτητο μη εκτελεστικό μέλος, Δικηγόρος
- ❖ **Χριστίνα Δ. Τσιάρα**, ανεξάρτητο μη εκτελεστικό μέλος, Λογίστρια

Η θητεία του ως άνω Δ.Σ είναι εξαετής και λήγει με το διορισμό νέου Δ.Σ. από Γενική Συνέλευση, η οποία δεν μπορεί να λάβει χώρα μετά την παρέλευση της εξαετίας, δηλαδή από Γενική Συνέλευση η οποία θα συνέλθει μέχρι και τον Ιούνιο του 2013. Την Εταιρία εκπροσωπεί η κα. Αθανασία Παντελεημονίτου, η οποία δεσμεύει την Εταιρία με μόνη την υπογραφή της.

Από τα ανωτέρω μέλη του Δ.Σ. της Εταιρίας, οι κ.κ. Χριστίνα Τσιάρα και Ανθήπη Χιώτη αποτελούν ανεξάρτητα μη εκτελεστικά μέλη υπό την έννοια ότι δεν συνδέονται με άλλη σχέση με την Εκδότρια Εταιρία και τους μετόχους της πλην της εν λόγω συμμετοχής τους στο Δ.Σ.

Διοίκηση – Διεύθυνση Εργασιών

Η διεύθυνση των εργασιών της Εταιρίας και του Ομίλου ασκείται από έμπειρα διευθυντικά στελέχη, τα κυριότερα των οποίων είναι τα ακόλουθα:

Αθανασία Παντελεημονίτου του Σπυριδωνος, Πρόεδρος & Διευθύνουσα Σύμβουλος – Οικονομική Διευθύντρια

Γεννήθηκε το 1950 στην Αθήνα. Επιχειρηματίας, βασική μέτοχος και ιδρυτικό στέλεχος της Εταιρίας.

Άλκης Βάρδης του Δημητρίου, Αντιπρόεδρος Διοικητικού Συμβουλίου

Γεννήθηκε το 1936 στην Κύπρο. Πτυχιούχος του Οικονομικού Πανεπιστημίου Αθηνών (πρώην ΑΣΟΕΕ). Ανήκει στο στελεχιακό δυναμικό της Εταιρίας από το 1991. Διετέλεσε Οικονομικός Διευθυντής των εταιριών «ΕΣΣΟ ΠΑΠΠΑΣ» και «Καπνοβιομηχανία ΚΕΡΑΝΗΣ Α.Ε.».

Richard Antony Prickett, Τεχνικός Σύμβουλος

Γεννήθηκε το 1952 στη Μεγάλη Βρετανία. Βιολόγος, Βιοχημικός πτυχιούχος του University of College of North Wales. Από το 1974 έως το 2001 έχει εργαστεί σε διάφορες εταιρίες ιχθυοκαλλιέργειας και σταθμούς πάχυνσης του εξωτερικού

και στην Ελλάδα ως τεχνικός σύμβουλος. Επίσης, από το 1987 είναι Γενικός Διευθυντής της εταιρίας "MARINE FARM TECHNOLOGY Ltd." η οποία ειδικεύεται στην παροχή τεχνογνωσίας σε ιχθυοκαλλιέργειες και ιχθυογεννητικούς σταθμούς ενώ υπήρξε ιδρυτικό μέλος αυτής.

Γεώργιος Ιακωβόπουλος του Κωνσταντίνου, Διευθυντής Παραγωγής & Ιχθυογεννητικού Σταθμού

Γεννήθηκε το 1968 στο Γαλαξίδι Φωκίδας. Ειδικεύεται στην παραγωγή γόνου και πάχυνσης, εκπαιδεύτηκε από την "MARINE FARM TECHNOLOGY Ltd" στην Ελλάδα και το εξωτερικό. Ανήκει στο στελεχιακό δυναμικό της Εταιρίας από το 1989.

Κωνσταντίνος Μαρδάκης του Γεωργίου, Διευθυντής Προμηθειών

Γεννήθηκε το 1965 στο Γαλαξίδι Φωκίδας. Ειδικεύτηκε στην πάχυνση από την "MARINE FARM TECHNOLOGY Ltd" στην Ελλάδα και το εξωτερικό. Ανήκει στο στελεχιακό δυναμικό της Εταιρίας από το 1988.

Σπυρίδων Γιαννουλάτος του Αποστόλου, Διευθυντής Πωλήσεων & Marketing

Γεννήθηκε το 1965 στα Ιωάννινα. Πτυχιούχος ΤΕΙ Πατρών, τμήματος Λογιστικής. Έχει εργαστεί στο παρελθόν σε διάφορες εξαγωγικές εταιρίες και στην Εθνική Τράπεζα της Ελλάδος. Ανήκει στο στελεχιακό δυναμικό της Εταιρίας από το 2000.

Κωνσταντίνος Στεργίου του Ιωάννου, Προϊστάμενος Εσωτερικού Ελέγχου

Γεννήθηκε το 1968 στο Γαλαξίδι Φωκίδας. Πτυχιούχος Τ.Ε.Φ.Α.Α. του Ε.Κ.Π.Α. Ανήκει στο στελεχιακό δυναμικό της Εταιρίας από το 1995.

Λάμπρος Θεοχάρης του Ευθυμίου, Προϊστάμενος Λογιστηρίου

Γεννήθηκε το 1967 στο Γαλαξίδι Φωκίδας. Πτυχιούχος του Οικονομικού Πανεπιστημίου Πειραιώς. Έχει εργαστεί από το 1990 έως το 1992 στην εισαγωγική-εξαγωγική εταιρία ARCAT ως υπεύθυνος λογιστηρίου. Ανήκει στο στελεχιακό δυναμικό της Εταιρίας από το 1994.

Σίμων Φούσκας του Παναγιώτου, Υπεύθυνος Τμήματος Εξυπηρέτησης Μετόχων & Εταιρικών Ανακοινώσεων

Γεννήθηκε το 1972 στο Γαλαξίδι Φωκίδας. Πτυχιούχος ΙΙΕΚ ΚΟΡΕΛΚΟ, ειδικότητα Προγραμματιστής Αναλυτής Η/Υ. Κάτοχος βεβαίωσης επαγγελματικής κατάρτισης επιστημονικού σεμιναρίου «Θεσμικές και κανονιστικές εξελίξεις στη λειτουργία των εισηγμένων εταιριών» από το ΠΚΕΚΧΥ. Ανήκει στο στελεχιακό δυναμικό της Εταιρίας από το 1994.

Βασίλειος Τσακίρης του Ιωάννου, Δ/ντης Εγκαταστάσεων στη Δεσφίνα Φωκίδας

Γεννήθηκε το 1963 στην Ιτέα Φωκίδας. Πτυχιούχος Bachelor of Science – B.Sc. Business Management, minor σε Marketing, απόφοιτος του Πανεπιστημίου La Verne, L.A. Καλιφόρνια, Η.Π.Α. Επιμόρφωση Φυσική Ιστορία Θαλάσσιου Περιβάλλοντος, University of Alaska Southeast, Η.Π.Α. Από το 1990 απασχολήθηκε στην Εταιρία Πετρελαίων Βορείου Αιγαίου και στην εταιρία Black sea Fisheries Srl ως διοικητικό στέλεχος, από το 2001 έως το 2007 εργάστηκε ως Δ/ντης Μάρκετινγκ στην εταιρία Sea Farm Ionian A.E. και στην διαχείριση των αποθεμάτων του ιχθυοπληθυσμού του θυγατρικών του ομίλου ΠΕΡΣΕΥΣ ΑΕΒΕ. Ανήκει στο στελεχιακό δυναμικό της εταιρίας από τον Ιούνιο 2007.

Αναστάσιος Μέγκος του Δημητρίου, Προϊστάμενος Ιχθυογεννητικών Σταθμών

Γεννήθηκε το 1961 στην Ιτέα. Πτυχιούχος του ΤΕΙ Λάρισας σχολή τεχνολόγων γεωπονίας, τμήμα ζωικής παραγωγής. Από το 1989 απασχολήθηκε στις εταιρίες Alma Foods & Νηρεύς Ιχθυοκαλλιέργειες Χίου Α.Ε. Ανήκει στο στελεχιακό δυναμικό της εταιρίας από το 2002.

Κανέλλα Λαζογεώργου του Ιωάννου, Υπεύθυνη Μονάδων Πάχυνσης

Γεννήθηκε το 1974 στην Αθήνα. Πτυχιούχος του ΤΕΙ Μεσολογγίου, σχολή Τεχνολόγων Γεωπονίας, Τμήμα Ιχθυοκομίας - Αλιείας. Το 1998 απασχολήθηκε στην εταιρία ΙΧΘΥΚΑ ΑΕ ως ιχθυολόγος στο Τμήμα ιχθυογεννητικού σταθμού. Ανήκει στο στελεχιακό δυναμικό της εταιρίας από το 2000.

Παναγιώτης Χλαπάνας του Νικολάου, Υπεύθυνος Βιολογικής Παραγωγής

Γεννήθηκε το 1982 στο Αμαρούσιο Αττικής. Πτυχιούχος του ΤΕΙ Ν. Μουδανιών Χαλκιδικής, σχολή τεχνολογίας αλιείας και υδατοκαλλιέργειών. Απασχολήθηκε στην εταιρία Αναπτυξιακή Καρδίτσας Α.Ε. στο τμήμα περιβάλλοντος και στην Pilaia Agro S.A. στο τμήμα ποιοτικού ελέγχου. Ανήκει στο στελεχιακό δυναμικό της εταιρίας από τον Μάιο 2007.

Ουρανία Μερλέμη του Ιωάννου, Υπάλληλος Ιχθυογεννητικού Σταθμού

Γεννήθηκε το 1983 στην Καρδίτσα. Πτυχιούχος του ΤΕΙ Μεσολογγίου, σχολή Ιχθυοκομίας - Αλιείας. Ανήκει στο δυναμικό της εταιρίας από το 2005 με εργασιακή εξειδίκευση στην καλλιέργεια λαρβών.

Μαρία Κουμπούρα του Θεοφάνη, Υπάλληλος Ιχθυογεννητικού Σταθμού

Γεννήθηκε το 1983 στην Πάτρα. Πτυχιούχος του ΤΕΙ Μεσολογγίου σχολή Ιχθυοκομίας - Αλιείας. Ανήκει στο δυναμικό της εταιρίας από τον Απρίλιο 2007 με εργασιακή εξειδίκευση στην καλλιέργεια των rotifers.

Ηλίας Καστρίτης του Δημητρίου, Ιατρός Εργασίας

Γεννήθηκε το 1953 στο Δίστομο Βοιωτίας. Πτυχιούχος Ιατρικής σχολής Πανεπιστημίου Αθηνών - παθολογίας. Ανήκει στο στελεχιακό δυναμικό της εταιρίας από το 2000.

Νικόλαος Γρίβας του Ηλία, Κτηνίατρος Παραγωγικών Μονάδων

Γεννήθηκε το 1963 στην Αθήνα. Πτυχιούχος του ΑΠΘ Κτηνιατρικής. Από το 1989 ως ελεύθερος επαγγελματίας παρέχει υπηρεσίες στον κλάδο, επιστημονικός συνεργάτης σε θέματα ιχθυοκαλλιέργειας της εταιρίας VET HELLAS. Από το 1996 έως το 1998 διετέλεσε Υπεύθυνος Παραγωγής και Ιχθυοπαθολογίας στην εταιρία Ιχθυοκαλλιέργειες ΣΥΜΗΣ Α.Ε. Από το 2000 έως το 2001 απασχολήθηκε ως Δ/ντης Παραγωγής σε πολυεθνική εταιρία στις αραβικές χώρες. Ανήκει στο στελεχιακό δυναμικό της εταιρίας από το 2001.

Γεώργιος Λιόντος του Λουκά, Τεχνικός Ασφαλείας

Γεννήθηκε το 1977 στην Αθήνα. Πτυχιούχος Πανεπιστημίου Πατρών, τμήμα ηλεκτρολόγων μηχανικών. Απασχολήθηκε από το 2005 στις εταιρίες WSEAS στο review department, MEKAT Α.Ε. ως μηχανικός επίβλεψης έργων και CABLEL Α.Ε. τμήμα συντήρησης και ποιοτικού ελέγχου. Ανήκει στο στελεχιακό δυναμικό της εταιρίας από το 2007.

Τα μέλη του Δ.Σ. της εταιρίας δεν έχουν οποιαδήποτε σχέση με άλλες εταιρίες εκτός εκείνων που αναφέρονται στο κεφάλαιο 12 «Συμμετοχές των Μελών του Δ.Σ. και των Κύριων Μετόχων στη Διοίκηση ή στο κεφάλαιο άλλων εταιριών». Το ύψος των συναλλαγών μεταξύ της Εταιρίας και των εταιριών που συμμετέχουν τα μέλη του Δ.Σ. αναφέρονται στο κεφάλαιο 13 «Διεταιρικές Συναλλαγές».

Τα μέλη του Διοικητικού Συμβουλίου της Εταιρίας και τα διευθυντικά στελέχη της δεν έχουν καταδικαστεί τελεσίδικα για πράξεις ατιμωτικές ή οικονομικά εγκλήματα, ούτε είναι αναμειγμένα σε δικαστικές εκκρεμότητες που αφορούν πτώχευση, εγκληματική πράξη και απαγόρευση άσκησης

1. επιχειρηματικής δραστηριότητας
2. χρηματιστηριακών συναλλαγών
3. επαγγέλματος ως: σύμβουλοι επενδύσεων, διευθυντικά στελέχη τραπεζών και ασφαλιστικών εταιριών, ανάδοχοι έκδοσης, στελέχη χρηματιστηριακών εταιριών κλπ.

Μεταξύ των μετόχων, μελών του Διοικητικού Συμβουλίου και των διευθυντικών στελεχών της Εταιρίας υφίστανται οι εξής συγγενικές σχέσεις: η κα Αλεξάνδρα Εμμ. Κοντέλλη και ο κ. Ιωάννης Εμμ. Κοντέλλης είναι αδέρφια και η κα Αθανασία Σπ. Παντελεημονίτου είναι πρώτη ξαδέλφη αυτών.

Η ταχυδρομική διεύθυνση των μελών του Δ.Σ. της Εταιρίας και των διευθυντικών στελεχών είναι η διεύθυνση της Εκδότριας Εταιρίας. Όλα τα μέλη του Διοικητικού Συμβουλίου καθώς και τα διευθυντικά στελέχη της Εταιρίας έχουν υπηκοότητα Ελληνική εκτός από τον κ. Richard Prickett ο οποίος έχει Αγγλική υπηκοότητα.

12. ΣΥΜΜΕΤΟΧΕΣ ΤΩΝ ΜΕΛΩΝ ΤΟΥ Δ.Σ. ΚΑΙ ΤΩΝ ΚΥΡΙΩΝ ΜΕΤΟΧΩΝ ΣΤΗ ΔΙΟΙΚΗΣΗ Η ΣΤΟ ΚΕΦΑΛΑΙΟ ΑΛΛΩΝ ΕΤΑΙΡΙΩΝ

Στον πίνακα που ακολουθεί παρουσιάζονται οι συμμετοχές των μελών του Διοικητικού Συμβουλίου και των κύριων μετόχων της Εταιρίας στη διοίκηση και στο κεφάλαιο άλλων εταιριών.

Τα μέλη του Δ.Σ. δηλώνουν ότι δε μετέχουν στη διοίκηση ή στο κεφάλαιο άλλων εταιριών με ποσοστό ίσο ή μεγαλύτερο του 10%, ούτε ασκούν διοικητική επιρροή, ούτε έχουν οποιαδήποτε σχέση, συμφωνία, σύμβαση ή συναλλαγή με άλλες εταιρίες, εκτός των παρακάτω αναφερομένων:

Μέλη του Δ.Σ. ή Κύριοι Μέτοχοι	Εταιρία που συμμετέχουν	Θέση στο Δ.Σ. ή στη Διοίκηση	Ποσοστό συμμετοχής
Αθανασία Σπ. Παντελεμμονίτου	ΑΡΤΕΜΙΑ Α.Ε.	Γ. ΔΙΕΥΘΥΝΤΡΙΑ	80,58%
	ΚΙΡΦΙΣ ΑΕ -ΙΧΘΥΟΚΑΛΛΙΕΡΓΕΙΕΣ	ΠΡΟΕΔΡΟΣ	-
	ΠΑΥΛΟΣ Ι. ΚΟΝΤΕΛΛΗΣ Α.Ε.Β.Ε.	-	11,11%
	ΕΜΙΚΟ Α.Ε.	ΑΝΤΙΠΡΟΕΔΡΟΣ	8,10%
	ΔΡΟΜΕΑΣ ΑΥΤΟΚΙΝΗΤΑ, ΜΗΧΑΝΗΜΑΤΑ, ΑΝΤΑΛΛΑΚΤΙΚΑ Α.Ε.	-	11,11%
	ΙΩΑΝΝΗΣ ΕΜΜ. ΚΟΝΤΕΛΛΗΣ Α.Ε.	-	11,11%
	Α.Ε. ΧΗΜΙΚΗΣ ΒΙΟΜΗΧΑΝΙΑΣ	-	10,15%
	ΠΑΥΛΟΣ Ι. ΚΟΝΤΕΛΛΗΣ & ΣΙΑ Ε.Ε.	-	11,11%
	TERRA Α.Ε.	-	1,69%
	ΥΛΗ Α.Τ.Κ.Ε.	-	16,67%
	ΑΓΚΡΙΠΙΑΝ Α.Ε.Β.Ε.	-	5,00%
	ΘΕΣΕΙΣ ΠΑΡΚΙΝΓΚ Α.Ε.	-	16,70%
	ΔΡΟΜΕΑΣ ΣΥΓΓΡΟΥ ΑΕ	-	8,33%
	ΔΡΟΜΕΑΣ ΑΡΓΥΡΟΥΠΟΛΗ ΑΕ	-	11,11%
Ιωάννης Εμμ. Κοντέλλης	ΠΑΥΛΟΣ Ι. ΚΟΝΤΕΛΛΗΣ Α.Ε.Β.Ε.	ΑΝΤΙΠΡΟΕΔΡΟΣ	15,65%
	TERRA Α.Ε.	ΑΝΤΙΠΡΟΕΔΡΟΣ	2,39%
	ΙΩΑΝΝΗΣ ΕΜΜ. ΚΟΝΤΕΛΛΗΣ Α.Ε.	ΑΝΤΙΠΡΟΕΔΡΟΣ	18,45%
	ΔΡΟΜΕΑΣ ΑΥΤΟΚΙΝΗΤΑ, ΜΗΧΑΝΗΜΑΤΑ, ΑΝΤΑΛΛΑΚΤΙΚΑ Α.Ε.	ΜΕΛΟΣ	16,67%
	ΑΓΚΡΙΠΙΑΝ Α.Ε.Β.Ε.	-	0,61%
	ΠΑΥΛΟΣ Ι. ΚΟΝΤΕΛΛΗΣ & ΣΙΑ Ε.Ε.	-	16,67%
	ΕΜΙΚΟ Α.Ε.	-	19,59%
	Α.Ε. ΧΗΜΙΚΗΣ ΒΙΟΜΗΧΑΝΙΑΣ	-	14,22%
	ΑΡΤΕΜΙΑ Α.Ε.	-	7,54%
	ΚΟΝΤΕΛΛΗΣ ΕΜΠΟΡΙΚΗ Α.Ε. (πρώην Ν.Γ. ΠΑΠΑΙΩΑΝΝΟΥ Α.Ε. Αυτοκινήτων & Αντιπροσωπειών)	ΠΡΟΕΔΡΟΣ	-
	MULTIPART Α.Ε. (πρώην Εμπορική και Τεχνική Εταιρία ΛΙΝΑΡΔΟΣ Α.Ε.)	ΠΡΟΕΔΡΟΣ	-
	ΥΛΗ Α.Τ.Κ.Ε.	ΑΝΤΙΠΡΟΕΔΡΟΣ	25,00%
	ΕΛΘΑ Α.Ε.	ΠΡΟΕΔΡΟΣ	40,00%
	ΘΕΣΕΙΣ ΠΑΡΚΙΝΓΚ Α.Ε.	ΠΡΟΕΔΡΟΣ	25,00%
	ΜΑΡΑΘΩΝ Α.Ε.	ΠΡΟΕΔΡΟΣ	-

	ΔΡΟΜΕΑΣ ΣΥΓΓΡΟΥ ΑΕ	ΠΡΟΕΔΡΟΣ	12,5%
	ΔΡΟΜΕΑΣ ΑΡΓΥΡΟΥΠΟΛΗ ΑΕ	ΠΡΟΕΔΡΟΣ	16,66%
	ΙΩΑΝΝΗΣ ΚΟΝΤΕΛΛΗΣ ΚΑΙ ΣΙΑ ΕΕ	ΔΙΑΧΕΙΡΙΣΤΗΣ	5%
	ΕΛΛΗΝΙΚΗ ΕΤΑΙΡΕΙΑ ΚΕΡΙΩΝ Α.Ε.	ΑΝΤΙΠΡΟΕΔΡΟΣ	-
	ΕΜΠΟΡΙΚΗ ΕΚΜΙΣΘΩΣΕΩΝ ΜΕΣΩΝ ΜΕΤΑΦΟΡΑΣ ΚΑΙ ΠΡΑΚΤΟΡΕΥΣΕΩΝ ΑΕΕΕ	ΜΕΛΟΣ	-
Αλεξάνδρα Εμμ. Κοντέλλη	ΠΑΥΛΟΣ Ι. ΚΟΝΤΕΛΛΗΣ Α.Ε.Β.Ε.	-	15,65%
	ΙΩΑΝΝΗΣ ΕΜΜ. ΚΟΝΤΕΛΛΗΣ Α.Ε.	-	18,45%
	ΕΜΙΚΟ Α.Ε.	ΜΕΛΟΣ	19,59%
	ΑΓΚΡΙΠΑΝ Α.Ε.Β.Ε.	ΜΕΛΟΣ	0,61%
	ΔΡΟΜΕΑΣ ΑΥΤΟΚΙΝΗΤΑ, ΜΗΧΑΝΗΜΑΤΑ, ΑΝΤΑΛΛΑΚΤΙΚΑ Α.Ε.	-	16,67%
	ΠΑΥΛΟΣ Ι. ΚΟΝΤΕΛΛΗΣ & ΣΙΑ Ε.Ε.	-	16,67%
	Α.Ε. ΧΗΜΙΚΗΣ ΒΙΟΜΗΧΑΝΙΑΣ	ΜΕΛΟΣ	14,21%
	ΑΡΤΕΜΙΑ Α.Ε.	-	7,54%
	TERRA Α.Ε.	-	2,39%
	ΥΛΗ Α.Τ.Κ.Ε.	ΜΕΛΟΣ	25,00%
	ΕΛΘΑ Α.Ε.	ΜΕΛΟΣ	40,00%
	ΘΕΣΕΙΣ ΠΑΡΚΙΝΓΚ Α.Ε.	ΜΕΛΟΣ	25,00%
	ΙΩΑΝΝΗΣ ΚΟΝΤΕΛΛΗΣ ΚΑΙ ΣΙΑ Ε.Ε	-	95%
	MULTIPART Α.Ε.	ΜΕΛΟΣ	-
	ΜΑΡΑΘΩΝ Α.Ε.	ΜΕΛΟΣ	-
	ΔΡΟΜΕΑΣ ΣΥΓΓΡΟΥ Α.Ε.	ΜΕΛΟΣ	12,5%
	ΔΡΟΜΕΑΣ ΑΡΓΥΡΟΥΠΟΛΗ Α.Ε.	ΜΕΛΟΣ	16,66%
	ΚΟΝΤΕΛΛΗΣ ΕΜΠΟΡΙΚΗ	ΜΕΛΟΣ	-

13. ΔΙΕΤΑΙΡΙΚΕΣ ΣΥΝΑΛΛΑΓΕΣ - ΕΚΘΕΣΗ ΣΥΝΑΛΛΑΓΩΝ ΕΤΑΙΡΙΑΣ ΜΕ ΣΥΝΔΕΔΕΜΕΝΕΣ ΕΠΙΧΕΙΡΗΣΕΙΣ, ΣΥΜΦΩΝΑ ΜΕ ΤΑ ΟΡΙΖΟΜΕΝΑ ΣΤΟ ΑΡΘΡΟ 2 ΠΑΡ. 4 ΤΟΥ Ν. 3016/2002

Σύμφωνα με το άρθρο 2 παρ. 4 του Ν.3016/2002 το Διοικητικό Συμβούλιο της Εταιρίας υποχρεούται να συντάξει έκθεση των συναλλαγών της εταιρίας με τις συνδεδεμένες με αυτήν επιχειρήσεις. Στον πίνακα που ακολουθεί παρουσιάζονται οι εν λόγω διεταιρικές συναλλαγές για τη χρήση 2007 μεταξύ της Εταιρίας και των εταιριών στις οποίες συμμετέχουν στο κεφάλαιο με ποσοστό τουλάχιστον 10% τα μέλη του Δ.Σ. και οι μέτοχοι της Εταιρίας κατά την έννοια του άρθρου 42ε παρ. 5 του κ.ν. 2190/1920, τα ποσά εκφράζονται σε Ευρώ.

Διεταιρικές Συναλλαγές 2007 (ποσά σε €)				
Συνδεδεμένη Εταιρία	Πωλήσεις της Εταιρίας προς	Αγορές της Εταιρίας από	Απαιτήση της Εταιρίας από	Υποχρέωση της Εταιρίας προς
ΚΙΡΦΙΣ ΑΕ –ΙΧΘΥΟΚΑΛΛΙΕΡΓΕΙΕΣ	73.920,77	670.264,37	19.829,75	81.150,00
ASTIR INTERNATIONAL S.R.L.	3.742.395,47	0,00	1.195.162,00	0,00
ΠΑΥΛΟΣ Ι. ΚΟΝΤΕΛΛΗΣ ΑΒΕΕ	0,00	26.215,73	0,00	1.894,47
ΙΩΑΝΝΗΣ ΕΜ. ΚΟΝΤΕΛΛΗΣ ΒΙΟΜΗΧΑΝΙΑ ΚΑΙ ΕΜΠΟΡΙΟΝ ΑΥΤΟΚΙΝΗΤΩΝ Α.Ε.	0,00	4.719,24	0,00	0,00
ΑΡΤΕΜΙΑ Α.Ε.Ε.	0,00	11.677,22	0,00	0,00

Το Διοικητικό Συμβούλιο της Εταιρίας ομόφωνα ενέκρινε, στην από 8 Απριλίου 2008 συνεδρίαση του, τις διεταιρικές συναλλαγές (πωλήσεις / αγορές) της εταιρίας με τις συνδεδεμένες με αυτήν επιχειρήσεις για το χρονικό διάστημα από 01.01.2007 έως και 31.12.2007, καθώς και τα υπόλοιπα των απαιτήσεων και υποχρεώσεων όπως αυτά διαμορφώθηκαν στις 31.12.2007, και όπως αυτά αναλυτικότερα αναφέρονται στον ως άνω πίνακα.

14. ΚΑΤΑΛΟΓΟΣ ΥΠΟΧΡΕΩΝ ΠΡΟΣΩΠΩΝ (Άρθρο 13, παρ. 3, του Ν.3340/2005)

Η Εταιρία σύμφωνα με τις διατάξεις του άρθρου 13, παρ. 3, του Ν.3340/2005 (ΦΕΚ Α'/112/10.05.2005) περί χειραγώγησης της αγοράς και πρόσβασης σε προνομιακή πληροφόρηση, οφείλει να καταρτίζει κατάλογο των προσώπων που ασκούν διευθυντικά καθήκοντα στην εταιρία και οι έχοντες στενό δεσμό με αυτά τα πρόσωπα, και να τον υποβάλλει στην Επιτροπή Κεφαλαιαγοράς.

Ο κατάλογος των υπόχρεων προσώπων, σύμφωνα με τα οριζόμενα στο άρθρο 6 της υπ' αριθμ. 3/347/12.07.2005 Απόφασης του Δ.Σ. της Επιτροπής Κεφαλαιαγοράς υποβλήθηκε ηλεκτρονικά στις 26 Ιουνίου 2007 στην Επιτροπή Κεφαλαιαγοράς Ν.Π.Δ.Δ. και έκτοτε δεν έχει τροποποιηθεί.

Επισημαίνεται ότι, τα υπόχρεα αυτά πρόσωπα για την περίοδο από 01.01.2007 έως 31.12.2007 δεν έχουν πραγματοποιήσει συναλλαγές, για δικό τους λογαριασμό, που αφορούν μετοχές της Εταιρίας ή παράγωγα ή άλλα χρηματοπιστωτικά μέσα που είναι συνδεδεμένα με αυτές.

Συγκεκριμένα τα υπόχρεα πρόσωπα του παραπάνω καταλόγου της ΓΑΛΑΞΙΔΙ ΘΑΛΑΣΣΙΕΣ ΚΑΛΛΙΕΡΓΕΙΕΣ Α.Ε. είναι:

Μέλη Διοικητικού Συμβουλίου

- Αθανασία Παντελεημονίου του Σπυρίδων /Πρόεδρος & Δ/νουσα Σύμβουλος – Δ/ντρια Οικ/κων Υπηρεσιών – Γεν. Διευθύντρια – Εκτελεστικό Μέλος
- Άλκης – Αλκιβιάδης Βάρδης του Δημητρίου /Αντιπρόεδρος – Εκτελεστικό Μέλος
- Αλεξάνδρα Κοντέλλη του Εμμανουήλ /Μη Εκτελεστικό Μέλος
- Ανθήπη Χιώτη του Χαράλαμπου /Ανεξάρτητο Μη Εκτελεστικό Μέλος
- Χριστίνα Τσιάρα του Δημητρίου /Ανεξάρτητο Μη Εκτελεστικό Μέλος

Διευθυντικά Στελέχη

- Γεώργιος Ιακωβόπουλος του Κωνσταντίνου /Δ/ντης Παραγωγής
- Σπυρίδων Γιαννουλάτος του Αποστόλου /Δ/ντης Πωλήσεων & Marketing
- Κωνσταντίνος Μαρδάκης του Γεωργίου /Δ/ντης Προμηθειών
 - Κωνσταντίνος Μαρδάκης του Γεωργίου /Δ/ντης Προμηθειών - Σύζυγος
- Κωνσταντίνος Στεργίου του Ιωάννη /Υπεύθυνος Εσωτερικού Ελέγχου
- Λάμπρος Θεοχάρης του Ευθυμίου /Προϊστάμενος Λογιστηρίου
- Σίμων Φούσκας του Παναγιώτη /Προϊστάμενος Υπηρεσίας Εξυπηρέτησης Μετόχων & Εταιρικών Ανακοινώσεων

Ελεγκτές

- Παναγιώτης Κοροβέσης του Ιωάννη /Τακτικός Ορκωτός Ελεγκτής – Λογιστής
- Κώστας Ρούσσοσ του Ιωάννη / Αναπληρωματικός Ορκωτός Ελεγκτής – Λογιστής

(• Πρόσωπο που ασκεί διευθυντικά καθήκοντα, •• Πρόσωπο με το οποίο υφίσταται στενός δεσμός με πρόσωπο που ασκεί διευθυντικά καθήκοντα)

15. ΠΛΗΡΟΦΟΡΙΕΣ ΤΟΥ ΑΡΘΡΟΥ 10 ΤΟΥ Ν.3401/2005 ΠΟΥ ΑΦΟΡΟΥΝ ΤΗΝ ΕΤΑΙΡΙΑ ΚΑΙ ΤΙΣ ΜΕΤΟΧΕΣ ΤΗΣ

Κατά τη διάρκεια της οικονομικής χρήσης 2007 (περίοδος από 1 Ιανουαρίου 2007 έως 31 Δεκεμβρίου 2007) η Εταιρία κατ' εφαρμογή της ισχύουσας νομοθεσίας, δημοσίευσε και κατέστησε διαθέσιμες στο επενδυτικό κοινό μέσω του Ημερήσιου Δελτίου Τιμών του Χρηματιστηρίου Αθηνών (<http://www.ase.gr>) ή/και της ιστοσελίδας της (<http://www.gmf-sa.gr>) τις παρακάτω πληροφορίες. Οι πληροφορίες αυτές σύμφωνα με το άρθρο 10 του Ν.3401/2005 «Ετήσια πληροφόρηση» ενσωματώνονται και παρουσιάζονται στον παρακάτω πίνακα με τη μορφή της παραπομπής.

ΗΜΕΡΟΜΗΝΙΑ	ΘΕΜΑ ΑΝΑΚΟΙΝΩΣΗΣ	ΔΙΕΥΘΥΝΣΗ ΔΙΑΔΙΚΤΥΟΥ
19.01.2007	Α.Μ.Κ. με αύξηση της ονομαστικής αξίας της μετοχής	http://www.gmf-sa.gr/PressReleaseGr.htm
31.01.2007	Σχολιασμός δημοσιεύματος	http://www.gmf-sa.gr/PressReleaseGr.htm
06.02.2007	Σχολιασμός δημοσιεύματος	http://www.gmf-sa.gr/PressReleaseGr.htm
27.03.2007	Στοιχεία και πληροφορίες χρήσης 01.01 – 31.12.2006 – Ενοποιημένα & Μητρικά	http://www.gmf-sa.gr/FinancialInfoGr.htm
27.03.2007	Ετήσιες Οικονομικές Καταστάσεις και επεξηγηματικές σημειώσεις – προσάρτημα χρήσης 01.01 – 31.12.2006	http://www.gmf-sa.gr/FinancialInfoGr.htm
27.03.2007	Έκθεση διαχείρισης Διοικητικού Συμβουλίου επί των ετησίων οικονομικών καταστάσεων και των πεπραγμένων της χρήσης 2006	http://www.gmf-sa.gr/FinancialInfoGr.htm
27.03.2007	Έκθεση Ελέγχου Ορκωτού Ελεγκτή Λογιστή εταιρικής χρήσης 2006	http://www.gmf-sa.gr/FinancialInfoGr.htm
27.03.2007	Στοιχεία και πληροφορίες υπερδωδεκάμηνης χρήσης 19.08.2005 – 31.12.2006 Θυγατρικής εταιρίας	http://www.gmf-sa.gr/FinancialInfoGr.htm
27.03.2007	Ετήσιες Οικονομικές Καταστάσεις και επεξηγηματικές σημειώσεις – προσάρτημα υπερδωδεκάμηνης χρήσης 19.08.2005 – 31.12.2006 Θυγατρικής εταιρίας	http://www.gmf-sa.gr/FinancialInfoGr.htm
27.03.2007	Ετήσιες Οικονομικές Καταστάσεις και επεξηγηματικές σημειώσεις – προσάρτημα δωδεκάμηνης χρήσης 01.01 – 31.12.2006 Θυγατρικής εταιρίας	http://www.gmf-sa.gr/FinancialInfoGr.htm
29.03.2007	Αποτελέσματα φορολογικού ελέγχου	http://www.gmf-sa.gr/PressReleaseGr.htm
24.04.2007	Διάθεση Ετησίου Δελτίου – Απολογισμός Χρήσης 2006	http://www.gmf-sa.gr/PressReleaseGr.htm
03.05.2007	Απόφαση Δ.Σ. για πώληση Ιδίων μετοχών	http://www.gmf-sa.gr/PressReleaseGr.htm
15.05.2007	Προαναγγελία 19 ^{ης} Τακτικής Γενικής Συνέλευσης	http://www.gmf-sa.gr/PressReleaseGr.htm
31.05.2007	Στοιχεία και πληροφορίες περιόδου 01.01 – 31.03.2007 – Ενοποιημένα & Μητρικά	http://www.gmf-sa.gr/FinancialInfoGr.htm
31.05.2007	Ενδιάμεσες Οικονομικές Καταστάσεις και επεξηγηματικές σημειώσεις – προσάρτημα περιόδου 01.01 – 31.03.2007	http://www.gmf-sa.gr/FinancialInfoGr.htm
26.06.2007	Αποφάσεις 19 ^{ης} Τακτικής Γενικής Συνέλευσης	http://www.gmf-sa.gr/PressReleaseGr.htm
26.06.2007	Αποκοπή δικαιώματος μερίσματος / πληρωμή μερίσματος χρήσης 2006	http://www.gmf-sa.gr/PressReleaseGr.htm
26.06.2007	Σύνθεση Διοικητικού Συμβουλίου – Συγκρότηση σε Σώμα	http://www.gmf-sa.gr/PressReleaseGr.htm
26.06.2007	Πώληση Ιδίων μετοχών – Απολογισμός	http://www.gmf-sa.gr/PressReleaseGr.htm
18.08.2007	Στοιχεία και πληροφορίες περιόδου 01.01 – 30.06.2007 –	http://www.gmf-sa.gr/FinancialInfoGr.htm

	Ενοποιημένα & Μητρικά	
18.08.2007	Ενδιάμεσες Οικονομικές Καταστάσεις και επεξηγηματικές σημειώσεις – προσάρτημα περιόδου 01.01 – 30.06.2007	http://www.gmf-sa.gr/FinancialInfoGr.htm
18.08.2007	Έκθεση επισκόπησης Ορκωτού Ελεγκτή Λογιστή 30.06.2007	http://www.gmf-sa.gr/FinancialInfoGr.htm
18.09.2007	Διαδικασία υποβολής γνωστοποιήσεων ρυθμιζόμενων πληροφοριών από τα υπόχρεα πρόσωπα του Ν.3556/2007 – Σημαντικές συμμετοχές	http://www.gmf-sa.gr/PressReleaseGr.htm
05.10.2007	Ρηθμιζόμενη Πληροφορία του άρθρου 27 Ν.3556/2007 – Σημαντικές συμμετοχές βασικών μετόχων	http://www.gmf-sa.gr/PressReleaseGr.htm
29.11.2007	Στοιχεία και πληροφορίες περιόδου 01.01 – 30.09.2007 – Ενοποιημένα & Μητρικά	http://www.gmf-sa.gr/FinancialInfoGr.htm
29.11.2007	Ενδιάμεσες Οικονομικές Καταστάσεις και επεξηγηματικές σημειώσεις – προσάρτημα περιόδου 01.01 – 30.09.2007	http://www.gmf-sa.gr/FinancialInfoGr.htm

16. ΔΗΜΟΣΙΟΤΗΤΑ ΤΩΝ ΣΥΝΤΑΓΜΕΝΩΝ ΚΑΤΑ ΤΑ ΔΙΕΘΝΗ ΛΟΓΙΣΤΙΚΑ ΠΡΟΤΥΠΑ ΟΙΚΟΝΟΜΙΚΩΝ ΚΑΤΑΣΤΑΣΕΩΝ ΤΗΣ ΧΡΗΣΗΣ ΑΠΟ 01 ΙΑΝΟΥΑΡΙΟΥ 2007 ΜΕΧΡΙ 31 ΔΕΚΕΜΒΡΙΟΥ 2007

Οι ενοποιημένες και μη ενοποιημένες οικονομικές καταστάσεις της χρήσης 2007 (περίοδος από 1^η Ιανουαρίου 2007 έως 31^η Δεκεμβρίου 2007) έχουν καταρτισθεί σύμφωνα με τα ΔΠΧΠ / ΔΛΠ και τις διερμηνείες που έχουν εκδοθεί και είναι σε ισχύ.

Οι Οικονομικές Καταστάσεις της Εταιρίας, η ενοποιημένη Έκθεση του Διοικητικού Συμβουλίου και το Πιστοποιητικό Ελέγχου του Ορκωτού Ελεγκτή – Λογιστή δημοσιοποιήθηκαν σύμφωνα με τις διατάξεις του κ.ν.2190/1920, άρθρο 135, παρ. 4 ως ισχύει, ως κάτωθι:

- 1) αναρτήθηκαν στην ιστοσελίδα της Εταιρίας (<http://www.gmf-sa.gr>) στις 28 Μαρτίου 2008,
- 2) υπεβλήθησαν στο Χρηματιστήριο Αθηνών Α.Ε. στις 27 Μαρτίου 2008 και αναρτήθηκαν στην ιστοσελίδα του την ίδια ημέρα,
- 3) υπεβλήθησαν στην Επιτροπή Κεφαλαιαγοράς Ν.Π.Δ.Δ. στις 28 Μαρτίου 2008, και
- 4) καταχωρήθηκαν στο Μητρώο Ανωνύμων Εταιριών του Υπουργείου Ανάπτυξης στις 31 Μαρτίου 2008, με αριθμ. Πρωτ.:Κ2-4008.

Οι ατομικές οικονομικές καταστάσεις της θυγατρικής εταιρίας «ΚΙΡΦΙΣ Α.Ε. -ΙΧΘΥΟΚΑΛΛΙΕΡΓΕΙΕΣ» για την περίοδο από 01.01.2007 έως 31.12.2007, οι οποίες συμπεριλαμβάνονται στις ενοποιημένες οικονομικές καταστάσεις της χρήσης 2007 της μητρικής εταιρίας, το πιστοποιητικό ελέγχου του Ορκωτού Ελεγκτή – Λογιστή και η έκθεση του Διοικητικού Συμβουλίου της αναρτώνται στην ιστοσελίδα της μητρικής εταιρίας «ΓΑΛΑΞΙΔΙ ΘΑΛΑΣΣΙΕΣ ΚΑΛΛΙΕΡΓΕΙΕΣ Α.Ε.» στην ηλεκτρονική διεύθυνση <http://www.gmf-sa.gr> και καταχωρήθηκαν στο Μητρώο Ανωνύμων Εταιριών της Νομαρχίας Φωκίδας / Τμήμα Εμπορίου στις 14 Απριλίου 2008.