



ΓΑΛΞΙΔΙ
ΘΑΛΑΣΣΙΕΣ ΚΑΛΙΕΡΓΕΙΕΣ Α.Ε.

ΕΤΗΣΙΟ ΔΕΛΤΙΟ
ΑΠΟΛΟΓΙΣΜΟΣ ΧΡΗΣΗΣ 2006

ΣΥΜΦΩΝΑ ΜΕ ΤΙΣ ΔΙΑΤΑΞΕΙΣ ΤΟΥ ΑΡΘ. 8 ΤΗΣ ΑΠΟΦΑΣΗΣ 5/204/14-11-2000 ΤΗΣ ΕΠΙΤΡΟΠΗΣ ΚΕΦΑΛΑΙΑΓΟΡΑΣ, ΟΠΩΣ ΤΡΟΠΟΠΟΙΗΘΗΚΕ ΜΕ ΤΗΝ ΥΠ' ΑΡΙΘΜ. 7/372/15.02.2006 ΑΠΟΦΑΣΗ ΤΟΥ ΔΙΟΙΚΗΤΙΚΟΥ ΣΥΜΒΟΥΛΙΟΥ ΤΗΣ ΕΠΙΤΡΟΠΗΣ ΚΕΦΑΛΑΙΑΓΟΡΑΣ Ν.Π.Δ.Δ.

Απρίλιος 2007

ΓΑΛΑΞΙΔΙ ΘΑΛΑΣΣΙΕΣ ΚΑΛΛΙΕΡΓΕΙΕΣ Α.Ε.

**Ετήσιο Δελτίο – Απολογισμός Χρήσης 2006
Για την δωδεκάμηνη περίοδο
από 1 Ιανουαρίου έως 31 Δεκεμβρίου 2006**

Βεβαιώνεται ότι παρόν Ετήσιο Δελτίο έχει σκοπό να παρέχει τακτική και επαρκή πληροφόρηση στους κ.κ. Μετόχους και επενδυτές της εταιρίας «**ΓΑΛΑΞΙΔΙ ΘΑΛΑΣΣΙΕΣ ΚΑΛΛΙΕΡΓΕΙΕΣ Α.Ε.**» σχετικά με τις δραστηριότητές της και είναι αυτό το οποίο θα διανεμηθεί στους παρευρισκομένους Μετόχους της κατά την 19^η Ετήσια Τακτική Γενική Συνέλευση.

Τα στοιχεία και πληροφορίες που περιέχονται στο παρόν Ετήσιο Δελτίο είναι αληθή, ακριβή, πλήρη, ορθά και έχουν αντληθεί από τις ετήσιες ενοποιημένες και μη ενοποιημένες Οικονομικές Καταστάσεις της Εταιρίας εκείνες που εγκρίθηκαν από το Διοικητικό Συμβούλιο της στις 5 Μαρτίου 2007 και έχουν δημοσιευθεί με την κατάθεσή τους στο Μητρώο Ανωνύμων Εταιριών και την ανάρτησή τους στο διαδίκτυο, στην ηλεκτρονική διεύθυνση της εταιρίας <http://www.gmf-sa.gr>.

Εκ' μέρους του Διοικητικού Συμβουλίου
της Εταιρίας,

Αθανασία Σπ. Παντελεημονίτου
Πρόεδρος & Δ/νουσα Σύμβουλος

ΠΕΡΙΕΧΟΜΕΝΑ

1.	ΕΝΟΠΟΙΗΜΕΝΗ ΕΚΘΕΣΗ ΤΟΥ ΔΙΟΙΚΗΤΙΚΟΥ ΣΥΜΒΟΥΛΙΟΥ ΠΡΟΣ ΤΗΝ ΤΑΚΤΙΚΗ ΓΕΝΙΚΗ ΣΥΝΕΛΕΥΣΗ ΤΩΝ ΜΕΤΟΧΩΝ	4
2.	Πληροφορίες για τη σύνταξη του Ετήσιου Δελτίου και τους Ελεγκτές της Εταιρίας	10
3.	Γενικές πληροφορίες για την Εταιρία και τον Όμιλο	12
4.	Πληροφορίες σχετικά με τις μετοχές και την εισαγωγή τους στο Χρηματιστήριο Αθηνών	18
5.	Πληροφορίες σχετικά με τη δραστηριότητα της Εταιρίας	20
6.	ΕΚΘΕΣΗ ΕΛΕΓΧΟΥ ΟΡΚΩΤΟΥ ΕΛΕΓΚΤΗ - ΛΟΓΙΣΤΗ	27
7.	ΕΤΗΣΙΕΣ ΕΝΟΠΟΙΗΜΕΝΕΣ ΚΑΙ ΜΗ ΕΝΟΠΟΙΗΜΕΝΕΣ ΟΙΚΟΝΟΜΙΚΕΣ ΚΑΤΑΣΤΑΣΕΙΣ	29
8.	ΣΥΝΟΠΤΙΚΑ ΕΤΗΣΙΑ ΣΤΟΙΧΕΙΑ ΚΑΙ ΠΛΗΡΟΦΟΡΙΕΣ, βάσει του ν.2190/1920, άρθρο 135, για επιχειρήσεις που συντάσσουν ετήσιες οικονομικές καταστάσεις, κατά τα ΔΛΠ	58
9.	Χρηματιστηριακά στοιχεία μετοχής	63
10.	Οργανωτική Διάρθρωση – Οργανόγραμμα Εταιρίας	64
11.	Πληροφορίες σχετικά με τη Διοίκηση, τη Διεύθυνση και την Εποπτεία	65
12.	Συμμετοχές των μελών του Δ.Σ. και των κύριων μετόχων στη διοίκηση ή στο κεφάλαιο άλλων εταιριών	68
13.	Διεταιρικές Συναλλαγές - Έκθεση Συναλλαγών Εταιρίας με συνδεδεμένες επιχειρήσεις, σύμφωνα με τα οριζόμενα στο άρθρο 2 παρ. 4 του ν. 3016/2002	70
14.	Κατάλογος Υπόχρεων Προσώπων (Άρθρο 13, παρ.3, Ν.3340/2005)	71
15.	Πληροφορίες του άρθρου 10 του ν.3401/2005 που αφορούν την Εταιρία και τις μετοχές της	72
16.	Δημοσιότητα των συνταγμένων κατά τα Διεθνή Λογιστικά Πρότυπα Οικονομικών Καταστάσεων Χρήσεως 2006	74

1. ΕΝΟΠΟΙΗΜΕΝΗ ΕΚΘΕΣΗ ΤΟΥ ΔΙΟΙΚΗΤΙΚΟΥ ΣΥΜΒΟΥΛΙΟΥ ΠΡΟΣ ΤΗΝ ΤΑΚΤΙΚΗ ΓΕΝΙΚΗ ΣΥΝΕΛΕΥΣΗ ΤΩΝ ΜΕΤΟΧΩΝ

ΕΚΘΕΣΗ ΔΙΑΧΕΙΡΙΣΕΩΣ ΤΟΥ ΔΙΟΙΚΗΤΙΚΟΥ ΣΥΜΒΟΥΛΙΟΥ ΤΗΣ ΓΑΛΑΞΙΔΙ ΘΑΛΑΣΣΙΕΣ ΚΑΛΛΙΕΡΓΕΙΕΣ Α.Ε. ΕΠΙ ΤΩΝ ΕΤΗΣΙΩΝ ΕΝΟΠΟΙΗΜΕΝΩΝ ΚΑΙ ΑΠΛΩΝ ΟΙΚΟΝΟΜΙΚΩΝ ΚΑΤΑΣΤΑΣΕΩΝ ΚΑΙ ΤΩΝ ΠΕΠΡΑΓΜΕΝΩΝ ΤΗΣ ΧΡΗΣΗΣ 2006

Προς την 19^η Τακτική Γενική Συνέλευση των Μετόχων της Εταιρίας

Κυρίες και Κύριοι Μέτοχοι,

Καταρχήν σας ευχαριστούμε για την παρουσία σας σε αυτή τη Γενική Συνέλευση.

Η εταιρία μας δραστηριοποιείται στον κλάδο της ιχθυοκαλλιέργειας και συγκεκριμένα στην παραγωγή γόνου από ιχθυογεννητικούς σταθμούς και στην εκτροφή ευρύαλων μεσογειακών ψαριών. Το 2006 συμπλήρωσε 19 χρόνια παρουσίας στον κλάδο. Ο Όμιλος μας είναι σήμερα ένα από τα δέκα μεγαλύτερα επιχειρηματικά σχήματα του κλάδου στην Ελλάδα με ένα σύγχρονο καθετοποιημένο σχήμα επιχειρηματικής εκμετάλλευσης επιτυγχάνοντας οικονομίες κλίμακος. Διαθέτει τρεις πλωτές παραγωγικές μονάδες πάχυνσης ιχθυοπληθυσμού στο Δήμο Γαλαξιδίου Φωκίδας και μέσω της θυγατρικής εταιρίας ΚΙΡΦΙΣ ΑΕ μια πλωτή παραγωγική μονάδα πάχυνσης ιχθυοπληθυσμού στο Δήμο Δεσφίνας Φωκίδας, δύο ιχθυογεννητικούς σταθμούς στο Γαλαξίδι και στη Δεσφίνα και ένα σύγχρονο συσκευαστήριο στο Γαλαξίδι. Ο Όμιλος διακρίνεται για την άριστη ποιότητα του τελικού προϊόντος και του γόνου.

Το τελικό προϊόν εξάγεται κατά περίπου 95% στο εξωτερικό, κυρίως στην Ιταλία, Ισπανία, Αγγλία, Γερμανία, Γαλλία και Αυστρία, το δε υπόλοιπο διατίθεται στην Ελληνική αγορά. Οι κύριοι πελάτες της εταιρίας είναι μεγάλοι επώνυμοι χονδρέμποροι του εξωτερικού και η συνδεδεμένη εμπορική εταιρία «ASTIR INTERNATIONAL SRL» με έδρα τη Ρώμη, οι οποίοι διαθέτουν ισχυρά δίκτυα διανομής ανά την Ευρώπη με αποτέλεσμα τη διατήρηση του πελατολογίου της εταιρίας. Ο γόνος διατίθεται μόνο στην Ελληνική αγορά και οι πωλήσεις του είναι προς το παρόν περιορισμένες λόγω του ότι το μεγαλύτερο μέρος της παραγωγής του χρησιμοποιείται από την εταιρία προκειμένου να καλύψει τις ανάγκες της.

Η εταιρία πέραν της παραγωγής τσιπούρας και λαυρακιού ερευνά και αναπτύσσει και άλλα είδη όπως φαγκρί, λυθρίνι, μυτάκι, σικυό και συναγρίδα. Επενδύει συνεχώς στην ανάπτυξη των ειδών αυτών τόσο σε εξοπλισμό όσο και σε έρευνα. Επίσης με συνεργασία Ελληνικών και αλλοδαπών πανεπιστημίων, μέσω κοινοτικών και κρατικών επιδοτούμενων προγραμμάτων και με ίδια συμμετοχή, η εταιρία κάνει έρευνες και επενδύσεις στην βελτίωση του εξοπλισμού της καθώς και στην ανάπτυξη των τεχνικών παραγωγής και διαχείρισης ιχθυοπληθυσμού.

Το έτος 2006 τα οικονομικά μεγέθη του Ομίλου βελτιώθηκαν σε σχέση με αυτά του έτους 2005. Το 2006 απετέλεσε για τον Όμιλο και την εταιρία μας άλλο ένα έτος κερδοφορίας και ανάπτυξης η οποία βασίστηκε τόσο στην αυξανόμενη προώθηση των προϊόντων της στις αγορές του εξωτερικού, όσο και στη βελτίωση των συνθηκών παραγωγής.

Στη χρήση 2006 η εταιρία, για πρώτη φορά, συνέταξε και δημοσίευσε ενοποιημένες οικονομικές καταστάσεις. Στις ετήσιες οικονομικές καταστάσεις ενοποιήθηκε με τη μέθοδο της ολικής ενοποίησης η νεοσύστατη θυγατρική εταιρία «ΚΙΡΦΙΣ ΑΕ -ΙΧΘΥΟΚΑΛΛΙΕΡΓΕΙΕΣ» με βάση τον ισολογισμό της στις 31.12.2006 η οποία ιδρύθηκε στις 19.08.2005 και της οποίας οι οικονομικές και εμπορικές δραστηριότητες ξεκίνησαν εντός του Γ' Τριμήνου 2006. Επίσης στη χρήση 2006 ενοποιήθηκε με τη μέθοδο της καθαρής θέσης η συγγενής εταιρία «ASTIR INTERNATIONAL SRL» με βάση τον ισολογισμό της στις 31.12.2006.

Το 2006 οι πωλήσεις τόσο σε επίπεδο Ομίλου όσο και Εταιρίας ανήλθαν στο ποσό των Ευρώ 21,30 εκατ. παρουσιάζοντας αύξηση 19,3% έναντι του 2005 κυρίως λόγω προώθησης μεγαλύτερου όγκου προϊόντων κατά 14,6%. Τα κέρδη προ φόρων του Ομίλου ανήλθαν στο ποσό των Ευρώ 1,98 εκατ. αυξημένα κατά 29,1% έναντι του 2005 και της Εταιρίας σε Ευρώ 1,81 εκατ. αυξημένα κατά 18,6% έναντι του 2005.

Στην προσπάθειά μας για επέκταση της δραστηριότητάς μας τόσο στην παραγωγή γόνου όσο και στην πάχυνση ψαριών, ο Όμιλος και η εταιρία μας πραγματοποίησαν το 2006 επενδύσεις ύψους € 4,2 εκατ. και € 3,8 εκατ. αντίστοιχα. Κατά την διάρκεια του 2006 ολοκληρώθηκαν τα έργα εγκατάστασης του νέου ιχθυογεννητικού σταθμού στη θέση «Ακρωτήριο Τράχυλος» του Δήμου Δεσφίνας Φωκίδας, δυναμικότητας 4 εκατ. ιχθυδίων και συνολικού κόστους παραπάνω 1,2 εκατ. Οι εργασίες εγκατάστασης του τμήματος προπάχυνσης και των λοιπών χειρσαίων εγκαταστάσεων στον παραπάνω νέο ιχθυογεννητικό σταθμό συνολικού κόστους περίπου Ευρώ 850χιλ. συνεχίζονται και αναμένεται να ολοκληρωθούν

εντός του 2007. Επίσης το 2006 ξεκίνησε η εγκατάσταση μονάδων πάχυνσης ιχθυοπληθυσμού στον παρακείμενο θαλάσσιο χώρο μέσω της θυγατρικής εταιρίας ΚΙΡΦΙΣ Α.Ε. συνολικού κόστους περίπου Ευρώ 1,1 εκατ. και ολοκληρώθηκε η εγκατάσταση του νέου συσκευαστηρίου στον όρμο Ανεμοκάμπι στο Γαλαξίδι Φωκίδας συνολικού κόστους Ευρώ 2,7 εκατ. Στο νέο συσκευαστήριο δυναμικότητας 4.350 τον./έτος η εταιρία μας πέραν της συσκευασίας των προϊόντων της θα εκτελεί και εργασίες απεντέρωσης και φιλετοποίησης ενισχύοντας έτσι περαιτέρω την ανταγωνιστικότητα, καθώς θα μας επιτρέψει να συνδυάσουμε την οικονομικότερη λειτουργία με την ταυτόχρονη βελτίωση του επιπέδου των παρεχόμενων υπηρεσιών.

Τον Αύγουστο του 2006 υπογράφηκαν ιδιωτικά συμφωνητικά, πενταετούς διάρκειας, μεταξύ της μητρικής εταιρίας και της θυγατρικής ΚΙΡΦΙΣ ΑΕ προκειμένου η δεύτερη να προσφέρει έναντι αμοιβής στην πρώτη υπηρεσίες εκτροφής και φύλαξης ιχθυοπληθυσμού και υπηρεσίες παραγωγής για λογαριασμό τρίτου – facop, συνολικού ποσού € 65 χιλ. ανά μήνα.

Η εταιρίες του Ομίλου ΓΑΛΑΞΙΔΙ ΘΑΛΑΣΣΙΕΣ ΚΑΛΛΙΕΡΓΕΙΕΣ Α.Ε. έχουν έδρα στην Ελλάδα και στην Ιταλία. Η μητρική εταιρία διαθέτει υποκατάστημα ιχθυογεννητικού σταθμού στο Δήμο Δεσφίνας Φωκίδας στη θέση «Ακρωτήριο Τράχυλος».

Κατά την 31.12.2006 απασχολούνταν συνολικά στην Εταιρία 125 υπάλληλοι και στον Όμιλο 135 υπάλληλοι.

Η Εταιρία σε υλοποίηση σχετικής απόφασης της 16^{ης} Τακτικής Γενικής Συνέλευσης των μετόχων της με ημερομηνία 7 Ιουνίου 2004 κατέχει 86.060 ίδιες μετοχές, με μέση τιμή κτήσης ευρώ 0,5256 ανά μετοχή (ποσοστό 0,6%).

Οι σημαντικές άμεσες ή έμμεσες συμμετοχές της εταιρίας, κατά την έννοια του ΔΛΠ 24, στις 31.12.2006 είναι Α) η άμεση συμμετοχή κατά 99,75% στην θυγατρική εταιρία «ΚΙΡΦΙΣ ΑΕ» με έδρα το Δήμο Γαλαξιδίου Φωκίδας και Β) η άμεση συμμετοχή κατά 50% στην συνδεδεμένη εταιρία «ASTIR INTERNATIONAL SRL» με έδρα την Ρώμη.

Αποτελέσματα και Χρηματοοικονομικοί δείκτες.

Η διοίκηση της εταιρίας στο βαθμό που απαιτείται για την κατανόηση της εξέλιξης και των επιδόσεων της σύμφωνα με τον συνημμένο πίνακα, χρησιμοποιεί τόσο χρηματοοικονομικούς όσο και μη χρηματοοικονομικούς βασικούς δείκτες επίδοσης που καθιστούν αυτούς αποτελεσματικό σύστημα μέτρησης της απόδοσής της.

◇ Κύκλος Εργασιών – Πωλήσεις

Οι πωλήσεις τόσο του Ομίλου όσο και της εταιρίας ανήλθαν σε Ευρώ 21,3 εκατ. το 2006 έναντι Ευρώ 17,85 εκατ. το 2005, παρουσίασαν αύξηση κατά 19,3 %.

◇ Κόστος πωληθέντων – Μικτά κέρδη

Το κόστος πωληθέντων για τον Όμιλο ανήλθε σε Ευρώ 17,04 εκατ. το 2006 έναντι Ευρώ 14,68 εκατ. το 2005, παρουσίασε αύξηση κατά 16,07 %. Για την εταιρία ανήλθε σε Ευρώ 17,21 εκατ. το 2006 έναντι Ευρώ 14,68 εκατ. το 2005, σημείωσε αύξηση κατά 17,23 %.

Σαν ποσοστό επί των πωλήσεων για τον Όμιλο είναι μειωμένο κατά 2,2 % από το 2005 και για την εταιρία μειωμένο κατά 1,38 %.

Αντίστοιχα το 2006 τα μικτά κέρδη από παραγωγική και εμπορική δραστηριότητα σημείωσαν ανάλογη αύξηση κατά 2,2% για το Όμιλο και 1,4% για την εταιρία σε σχέση με το 2005.

◇ Έξοδα διοίκησης

Σαν ποσοστό επί των πωλήσεων τόσο για τον Όμιλο όσο και για την εταιρία ανήλθαν σε 3%, ποσοστό ίσο με το αντίστοιχο του 2005.

◇ Έξοδα διάθεσης

Σαν ποσοστό επί των πωλήσεων τόσο για τον Όμιλο όσο και για την εταιρία ανήλθαν σε 4,4 %, ποσοστό μειωμένο κατά 0,4 % έναντι του 2005.

◇ Χρηματοοικονομικά έξοδα

Σαν ποσοστό επί των πωλήσεων αυξήθηκε κατά 0,5 % έναντι του 2005 και ανήλθε σε 2,4% τόσο για το Όμιλο όσο και για την εταιρία.

◇ Κέρδη προ φόρων

Τα κέρδη προ φόρων για τον Όμιλο ανήλθαν σε Ευρώ 1,98 εκατ. το 2006 έναντι Ευρώ 1,53 εκατ. το 2005, παρουσίασαν αύξηση κατά 29,1%. Για την εταιρία ανήλθαν σε Ευρώ 1,81 εκατ. το 2006 έναντι Ευρώ 1,52 εκατ. το 2005, σημείωσαν αύξηση κατά 18,60%.

Σαν ποσοστό επί των πωλήσεων για τον Όμιλο είναι αυξημένο κατά 0,7% έναντι του 2005 ενώ για την εταιρία παρέμεινε σταθερό.

◇ Απόδοση Ιδίων Κεφαλαίων (ROE)

Ο δείκτης απόδοσης ιδίων κεφαλαίων για τον Όμιλο το 2006 είναι 15,7% από 13,9% το 2005 και για την εταιρία είναι 14,5% από 13,8% αντίστοιχα.

◇ Απόδοση Ενεργητικού (ROCE)

Ο δείκτης απόδοσης ενεργητικού για τον Όμιλο το 2006 είναι 7,1% από 6,7% το 2005 και για την εταιρία παρέμεινε σταθερό 6,7%.

◇ Κυκλοφοριακή ταχύτητα Ενεργητικού

Η κυκλοφοριακή ταχύτητα ενεργητικού για τον Όμιλο το 2006 ανήλθε σε 60,6% από 63,5% το 2005 και για την εταιρία ανήλθε σε 61,7% από 63,5% αντίστοιχα.

◇ Ξένα προς Ίδια κεφάλαια

Ο λόγος ξένα προς ίδια κεφάλαια για τον Όμιλο το 2006 ανήλθε σε 1,8% από 1,6% το 2005 και για την εταιρία ανήλθε σε 1,8% από 1,6% αντίστοιχα.

◇ Γενική Ρευστότητα

Τέλος ο δείκτης της γενικής ρευστότητας για τον Όμιλο το 2006 ανήλθε σε 1,60 από 1,62 το 2005 ενώ για την εταιρία παρέμεινε σταθερός σε 1,61.

Ο κλάδος – προβλήματα κλάδου – πιθανοί μελλοντικοί κίνδυνοι - προοπτικές.

Ο κλάδος της ιχθυοκαλλιέργειας που επιχειρούμε είναι ένας από τους μεγαλύτερους σε μέγεθος εξαγωγικούς κλάδους της χώρας μας. Σύμφωνα με μελέτες και δημοσιεύσεις οι προοπτικές εξέλιξης και βιωσιμότητάς του είναι θετικές και ταχύτατα αναπτυσσόμενες, κυρίως λόγω της συνεχώς αυξανόμενης ζήτησης και κατανάλωσης των προϊόντων του σε παγκόσμιο επίπεδο και αναδείχθηκε ως ένας δυναμικός κλάδος της πρωτογενούς παραγωγής, ιδιαίτερα σημαντικός για την Εθνική Οικονομία.

Έχει έντονο εξαγωγικό χαρακτήρα, προσφέρει στην κατανάλωση προϊόντα υψηλής διατροφικής αξίας, ενώ συμβάλλει στην εξασφάλιση θέσεων εργασίας. Το 80 % περίπου της παραγωγής εξαγεται, κυρίως σε χώρες της Ευρωπαϊκής Ένωσης (αξίας € 340 εκατ.), γεγονός που έχει καταστήσει τον κλάδο έναν από τους πλέον εξαγωγικούς της χώρας.

Εν συντομία αναφέρουμε ότι η Ελλάδα όσον αφορά την παραγωγή ετοιμού προϊόντος αλλά και γόνου ειδικότερα στην Ευρωζώνη βρίσκεται συνεχώς στην πρώτη θέση αλλά και παγκοσμίως πολύ ψηλά. Η παραγωγή κυρίως της τσιπούρας και του λαυρακιού στην Ευρώπη από το 1999 έως σήμερα σχεδόν διπλασιάστηκε, ομοίως η παραγωγή γόνου τριπλασιάστηκε. Ειδικότερα στη χώρα μας η παραγωγή ετοιμού προϊόντος από περίπου 48χιλ. τόνους το 1999 έφτασε περίπου τους 85χιλ. τόνους το 2006 σε συνολική ευρωπαϊκή παραγωγή 195χιλ. τόνους, ήτοι παράγει περίπου το 45% αυτής. Ως ισχυρότερος ανταγωνιστής θεωρείται η Τουρκία, η οποία λόγω του χαμηλού κόστους παραγωγής έχει μια εντυπωσιακή αύξηση της παραγωγής της και σημαντικά χαμηλότερες τιμές πώλησης.

Το κυριότερο πρόβλημα για τις εταιρίες του κλάδου θεωρούμε πως είναι η διασφάλιση της ποιότητας του ετοιμού προϊόντος, προκειμένου ο κλάδος να μπορέσει να ανταπεξέλθει στο μεγάλο πλέον ανταγωνισμό που υφίσταται από τα τέλη της δεκαετίας του 1990 λόγω ουσιαστικά του εξαγωγικού του χαρακτήρα. Η συνεχής διεύρυνση της παραγωγής από τις εταιρίες του κλάδου που πραγματοποιήθηκε τα τελευταία χρόνια ειδικά από την δεκαετία του 1990 είχε ως αποτέλεσμα να δημιουργήσει υπερπροσφορά η οποία προκάλεσε την μείωση των τιμών του τελικού προϊόντος.

Επίσης, όπως όλοι γνωρίζουμε ο μεγαλύτερος συντελεστής κόστους του προϊόντος είναι οι ιχθυοτροφές και η εξάρτησή τους από τα ιχθυάλευρα. Παίζουν λοιπόν ουσιαστικό ρόλο στην διαμόρφωση των αποτελεσμάτων της Εταιρίας μας. Η εκτίμηση της αγοράς είναι ότι οι τιμές αυτών θα παραμείνουν σταθερές το 2007, γεγονός το οποίο εικάζει για την τρέχουσα χρήση περαιτέρω αύξηση των αποτελεσμάτων του Ομίλου.

Στόχος της εταιρίας μας είναι η ικανοποίηση του πελάτη. Η εταιρία στην μακροχρόνια αυτή παρουσία της στον κλάδο έχει επενδύσει στη διασφάλιση της ποιότητας των προϊόντων της και τη διατήρηση υψηλών κριτηρίων στη διεξαγωγή των εργασιών της και στις σχέσεις της με πελάτες και προμηθευτές. Η πρόθεση της διοίκησης, είναι να συνεχίσει να επενδύει στην ποιότητα των προϊόντων της προκειμένου να ανταπεξέλθει στον έντονο ανταγωνισμό και να αναπτύξει περαιτέρω τα συστήματα διαχείρισης ποιότητας και διαχείρισης ασφάλειας των παραγόμενων προϊόντων της (Σειράς ISO) και HACCP. Πιστεύουμε ότι τόσο τα αποτελέσματα των εργασιών μας όσο και ο τρόπος με τον οποίο αυτά επιτυγχάνονται δικαιολογούν την αισιοδοξία μας για την μελλοντική πορεία της εταιρίας μας.

Η εταιρία μας προσβλέπουμε στην συνεχή αύξηση της ζήτησης των προϊόντων της θα εξετάζει κάθε ευνοϊκή ευκαιρία περαιτέρω ανάπτυξης των δραστηριοτήτων της και της θέσης της στην αγορά.

Σημαντικά γεγονότα μετά την 31.12.2006.

Σε συνέχεια απόφασης της Έκτακτης Γενικής Συνέλευσης των Μετόχων της εταιρίας στις 22.12.2006 για την αύξηση του Μετοχικού Κεφαλαίου της εταιρίας κατά ποσό 563.054,40 ΕΥΡΩ με κεφαλαιοποίηση μέρους των σωρευμένων κερδών εις νέον της Εταιρίας προς κάλυψη της ίδιας συμμετοχής της σε επενδυτικό σχέδιο «Εκσυγχρονισμός υφιστάμενου συσκευαστηρίου και επέκταση εγκαταστάσεων με αύξηση δυναμικότητας κατά 3.850 τόνους / έτος» στα πλαίσια του Μέτρου 3.4 του ΕΠΑΛ 2000-2006, Καν. (Ε.Κ.) 2792/99, με αντίστοιχη αύξηση της ονομαστικής αξίας της μετοχής κατά 0,04 Ευρώ, το Διοικητικό Συμβούλιο της εταιρίας στις 19.01.2007, αποφάσισε όπως από την 24^η Ιανουαρίου 2007 οι μετοχές της εταιρίας θα είναι διαπραγματεύσιμες στο Χρηματιστήριο Αθηνών με τη νέα ονομαστική αξία, 0,37 Ευρώ ανά μετοχή.

Στις 5 Μαρτίου 2007 το Διοικητικό Συμβούλιο της Εταιρίας αποφάσισε από τα κέρδη της χρήσης 2006 να προτείνει στην Τακτική Γενική Συνέλευση των Μετόχων της την διανομή μερίσματος τρία λεπτά (Ευρώ 0,03) ανά μετοχή.

Επεξηγηματική Έκθεση του Διοικητικού Συμβουλίου προς την Τακτική Γενική Συνέλευση των Μετόχων, σύμφωνα με το άρθρο 11^α του ν.3371/2005 (ΦΕΚ Α'/178/14.07.2005).

Η παρούσα επεξηγηματική έκθεση του Διοικητικού Συμβουλίου της εταιρίας προς την 19^η Τακτική Γενική Συνέλευση των μετόχων της περιέχει πληροφορίες σύμφωνα με τις διατάξεις της παραγράφου 1 του άρθρου 11^α του ν.3371/2005 και περιλαμβάνεται σύμφωνα με την δυνατότητα της παραγράφου 2 του ίδιου άρθρου στην παρούσα Έκθεση Διαχείρισης του Διοικητικού Συμβουλίου. Οι πληροφορίες της επεξηγηματικής έκθεσης αναφέρονται αναλυτικά ως κάτωθι:

1) Διάρθρωση μετοχικού κεφαλαίου.

Το μετοχικό κεφάλαιο της Εταιρίας ανέρχεται σε Ευρώ 5.208.253,20 είναι ολοσχερώς καταβεβλημένο και διαιρείται σε 14.076.360 Κοινές Ονομαστικές μετοχές ονομαστικής αξίας Ευρώ 0,37 η κάθε μια. Οι μετοχές είναι αύλες και είναι όλες εισηγμένες προς διαπραγμάτευση στην Αγορά Αξιών στην κατηγορία της Μεσαίας & Μικρής Κεφαλαιοποίησης του Χρηματιστηρίου Αθηνών με τον κωδικό ΟΑΣΗΣ «ΓΑΛΑΞ» και ISIN GRS442003000. Κάθε μετοχή έχει δικαίωμα μιας ψήφου.

2) Περιορισμοί στη μεταβίβαση μετοχών της εταιρίας.

Η μεταβίβαση των μετοχών της εταιρίας γίνεται όπως ορίζει ο νόμος και δεν υφίστανται περιορισμοί στη μεταβίβαση από το καταστατικό της.

3) Σημαντικές άμεσες ή έμμεσες συμμετοχές κατά την έννοια των διατάξεων του Π.Δ.51/1992.

Η μετοχική σύνθεση του κεφαλαίου της εταιρίας κατά την 31.12.2006 είναι η εξής:

Μέτοχος	Αριθμός μετοχών	Ποσοστό (%) Μετοχικού Κεφαλαίου
Αθανασία Σπ. Παντελεημονίτου	8.291.151	58,9
Αλεξάνδρα Εμμ. Κοντέλλη	818.178	5,8
Ιωάννης Εμμ. Κοντέλλης	818.034	5,8
Ευρύ επενδυτικό κοινό *	4.148.997	29,5
Σύνολο:	14.076.360	100,0

(* Κανένα άλλο φυσικό ή νομικό πρόσωπο δεν κατέχει, άμεσα ή έμμεσα, ποσοστό ίσο ή μεγαλύτερο του 5% του μετοχικού κεφαλαίου της Εταιρίας).

4) Κάτοχοι κάθε είδους μετοχών που παρέχουν ειδικά δικαιώματα ελέγχου.

Δεν υφίστανται μετοχές της εταιρίας που παρέχουν στους κατόχους τους ειδικά δικαιώματα ελέγχου.

5) Περιορισμοί στο δικαίωμα ψήφου.

Δεν προβλέπονται από το καταστατικό της εταιρίας περιορισμοί στο δικαίωμα ψήφου.

6) Συμφωνίες μεταξύ των μετόχων της εταιρίας.

Δεν είναι γνωστή στην εταιρία η ύπαρξη συμφωνιών μεταξύ των μετόχων της, οι οποίες συνεπάγονται περιορισμούς στη μεταβίβαση των μετοχών της ή στην άσκηση δικαιωμάτων ψήφου που απορρέουν από τις μετοχές της.

7) Κανόνες διορισμού και αντικατάσταση μελών του Διοικητικού Συμβουλίου και τροποποίηση του καταστατικού.

Οι κανόνες που προβλέπει το καταστατικό της εταιρίας για το διορισμό και την αντικατάσταση των μελών του Διοικητικού Συμβουλίου της και την τροποποίηση των διατάξεων του καταστατικού δεν διαφοροποιούνται από τα προβλεπόμενα στον κ.ν.2190/1920.

8) Αρμοδιότητα του Διοικητικού Συμβουλίου ή ορισμένων μελών του για έκδοση νέων μετοχών ή την αγορά ιδίων μετοχών.

Σύμφωνα με την παράγραφο 5 του άρθρου 5 του καταστατικού της εταιρίας με απόφαση Γενικής Συνέλευσης, η οποία υπόκειται στις διατυπώσεις δημοσιότητας του άρθρου 7β του κ.ν.2190/1920 όπως ισχύει, μπορεί να εκχωρεί στο Διοικητικό Συμβούλιο το δικαίωμα, με απόφασή του που θα λαμβάνεται με πλειοψηφία των δύο τρίτων τουλάχιστον του συνόλου των μελών του, να αυξάνει το μετοχικό κεφάλαιο μερικά ή ολικά με την έκδοση νέων μετοχών, μέχρι το ποσό του κεφαλαίου που είναι καταβεβλημένο κατά την ημερομηνία που χορηγήθηκε στο Διοικητικό Συμβούλιο η εν λόγω εξουσία.

Σύμφωνα με τις διατάξεις της παραγράφου 9 του άρθρου 13 του κ.ν.2190/1920 με απόφαση Γενικής Συνέλευσης μπορεί να θεσπιστεί πρόγραμμα διαθέσεως μετοχών στα μέλη του Διοικητικού Συμβουλίου και το προσωπικό.

Σύμφωνα με τις διατάξεις των παραγράφων 5 έως 13 του άρθρου 16 του κ.ν.2190/1920, οι εισηγμένες στο Χρηματιστήριο Αθηνών εταιρίες μπορούν, με απόφαση Γενικής Συνέλευσης των μετόχων τους, να αποκτούν ίδιες μετοχές μέσω του Χρηματιστηρίου Αθηνών μέχρι ποσοστού 10% του συνόλου των μετοχών τους, με σκοπό τη στήριξη της χρηματιστηριακής τιμής τους.

9) Σημαντική συμφωνία που έχει συνάψει η εταιρία και η οποία τίθεται σε ισχύ, τροποποιείται ή λήγει σε περίπτωση αλλαγής στον έλεγχο της εταιρίας κατόπιν δημόσιας πρότασης και τα αποτελέσματα της συμφωνίας αυτής.

Δεν υφίσταται τέτοια συμφωνία.

10) Κάθε συμφωνία που η εταιρία έχει συνάψει με τα μέλη του Διοικητικού Συμβουλίου ή με το προσωπικό της, η οποία προβλέπει αποζημίωση σε περίπτωση παραίτησης ή απόλυσης χωρίς βάσιμο λόγο ή τερματισμό της θητείας ή της απασχόλησης τους εξαιτίας δημόσιας πρότασης.

Δεν υπάρχουν τέτοιες συμφωνίες της εταιρίας με τα μέλη του Διοικητικού Συμβουλίου της ή με το προσωπικό της.

Τέλος, το Διοικητικό Συμβούλιο και η Διοίκηση της εταιρίας ευχαριστούν το ανθρώπινο δυναμικό της για την συμβολή του στην ομαλή λειτουργία και εξέλιξη της, καθώς και τους πελάτες και τους Μετόχους της για την εμπιστοσύνη που δείχνουν στην εταιρία.

Κυρίες και Κύριοι Μέτοχοι,

Έχουμε την τιμή να σας παρακαλέσουμε, όπως εγκρίνετε τις υποβαλλόμενες ετήσιες Οικονομικές Καταστάσεις χρήσης 2006. Επίσης παρακαλούμε όπως αποφασίσετε και επί των λοιπών θεμάτων της ημερήσιας διάταξης της παρούσας Γενικής Συνέλευσης.

Συνημμένος Πίνακας

ΙΣΟΛΟΓΙΣΜΟΣ ΤΗΣ 31 ΔΕΚΕΜΒΡΙΟΥ 2006 (ΕΝΟΠΟΙΗΜΕΝΟΣ ΚΑΙ ΑΠΛΟΣ)								
ΒΑΣΙΚΑ ΜΕΓΕΘΗ	ΟΜΙΛΟΣ				ΕΤΑΙΡΙΑ			
	31.12.2006	(%)	31.12.2005	(%)	31.12.2006	(%)	31.12.2005	(%)
ΕΝΕΡΓΗΤΙΚΟ								
Πάγια στοιχεία Ενεργητικού	8.522.036,08	24,3	4.984.028,73	17,7	8.297.742,30	24,1	5.193.616,23	18,5
Αποθέματα	19.591.594,28	55,8	17.019.810,74	60,5	19.591.594,28	56,8	17.019.810,74	60,5
Πελάτες	5.711.794,48	16,3	4.903.132,97	17,4	5.711.794,48	16,6	4.903.132,97	17,4
Λοιπά στοιχεία Ενεργητικού	1.124.854,66	3,2	906.941,35	3,2	858.396,59	2,5	906.941,35	3,2
Διαθέσιμα	172.447,21	0,5	305.928,10	1,1	33.026,19	0,1	109.307,92	0,4
ΣΥΝΟΛΟ ΕΝΕΡΓΗΤΙΚΟΥ	35.122.726,71	100,0	28.119.841,89	100,0	34.492.553,84	100,0	28.132.809,21	100,0
ΙΔΙΑ ΚΕΦΑΛΑΙΑ ΚΑΙ ΥΠΟΧΡΕΩΣΕΙΣ								
Καθαρή θέση Εταιρίας	12.593.903,76	35,9	11.001.727,71	39,1	12.484.489,51	36,2	11.014.750,35	39,2
Μακροπρόθεσμες υποχρεώσεις	5.948.376,95	16,9	2.862.501,44	10,2	5.775.659,52	16,7	2.864.033,40	10,2
Βραχυπρόθεσμες τραπεζικές υποχρεώσεις	7.020.532,77	20,0	6.686.400,19	23,8	6.981.801,65	20,2	6.686.400,19	23,8
Λοιπές βραχυπρόθεσμες υποχρεώσεις	9.559.913,23	27,2	7.569.212,55	26,9	9.250.603,16	26,8	7.567.625,27	26,9
ΣΥΝΟΛΟ ΙΔΙΩΝ ΚΕΦΑΛΑΙΩΝ ΚΑΙ ΥΠΟΧΡΕΩΣΕΩΝ	35.122.726,71	100,0	28.119.841,89	100,0	34.492.553,84	100,0	28.132.809,21	100,0

ΚΑΤΑΣΤΑΣΗ ΑΠΟΤΕΛΕΣΜΑΤΩΝ (ΕΝΟΠΟΙΗΜΕΝΗ ΚΑΙ ΑΠΛΗ) ΚΑΤΑ ΛΕΙΤΟΥΡΓΙΑ								
ΒΑΣΙΚΑ ΜΕΓΕΘΗ	ΟΜΙΛΟΣ				ΕΤΑΙΡΙΑ			
	01.01.2006 - 31.12.2006	(%)	01.01.2005 - 31.12.2005	(%)	01.01.2006 - 31.12.2006	(%)	01.01.2005 - 31.12.2005	(%)
Κύκλος εργασιών (Πωλήσεις)	21.295.884,62	100,0	17.853.040,59	100,0	21.295.884,62	100,0	17.853.040,59	100,0
Κόστος πωληθέντων	17.042.696,44	80,0	14.675.706,29	82,2	17.211.601,11	80,82	14.675.706,29	82,2
Μικτά Κέρδη από παραγωγική και εμπορική δραστηριότητα	4.253.188,18	20,0	3.177.334,30	17,8	4.084.283,51	19,2	3.177.334,30	17,8
Έξοδα διοικητικής λειτουργίας	-652.180,54	-3,1	-536.834,65	-3,0	-642.988,91	-3,0	-531.534,55	-3,0
Έξοδα λειτουργίας διαθέσεως	-934.364,26	-4,4	-851.902,56	-4,8	-934.289,52	-4,4	-851.902,56	-4,8
Λοιπά έσοδα - έξοδα	-183.496,01	-0,9	89.508,72	0,5	-183.206,04	-0,9	78.062,72	0,4
Χρηματοοικονομικά Αποτελέσματα	-514.727,45	-2,4	-347.104,15	-1,9	-515.652,90	-2,4	-347.437,15	-1,9
Κέρδη προ φόρων, χρηματοδοτικών και επενδυτικών αποτελεσμάτων	2.483.147,37	11,7	1.878.105,81	10,5	2.323.799,04	10,9	1.871.959,91	10,5
Κέρδη προ φόρων, χρηματοδοτικών, επενδυτικών αποτελεσμάτων και αποσβέσεων	3.218.260,68	15,1	2.476.241,73	13,9	3.039.531,19	14,3	2.470.095,83	13,8
Κέρδη προ φόρων	1.977.062,42	9,3	1.531.001,66	8,6	1.808.146,14	8,5	1.524.522,76	8,5
Φόροι	103.359,17	0,5	335.484,33	1,9	56.879,78	0,3	337.016,29	1,9
Κέρδη μετά φόρων	1.873.703,25	8,8	1.195.517,33	6,7	1.751.266,36	8,2	1.187.506,47	6,7
Καθαρά κέρδη μετά δικ. Μειοψηφίας	1.873.418,76	8,8	1.195.525,92	6,7	1.751.266,36	8,2	1.187.506,47	6,7
Κέρδη ανά μετοχή	0,13		0,08		0,13		0,08	

ΒΑΣΙΚΟΙ ΑΡΙΘΜΟΔΕΙΚΤΕΣ				
	ΟΜΙΛΟΣ		ΕΤΑΙΡΙΑ	
	2006	2005	2006	2005
ROE (Κ.Κ. προ Φ/ ΙΚ)	15,70%	13,92%	14,48%	13,84%
ROCE (Κ.Κ. προ ΦΤ/ΣΕ)	7,07%	6,68%	6,74%	6,65%
Κυκλοφ. Ταχύτητα Ενεργητικού (Πωλ./Εν.)	60,63%	63,49%	61,74%	63,46%
Ξένα προς Ίδια Κεφάλαια	1,79	1,56	1,76	1,55
Γενική Ρευστότητα (Κυκλ.Ενερ./ΒΥ)	1,60	1,62	1,61	1,61
Ειδική Ρευστότητα (Διαθ./ΒΥ)	0,01	0,02	0,00	0,01
Κυκλοφ. Ταχύτητα Αποθ. ((Απ./ΚΠ) * 365)	420	423	415	423
Εξέλιξη Κύκλου Εργασιών	19,28%	7,93%	19,28%	7,93%
Εξέλιξη Καθαρού Κέρδους (προ φόρων)	29,14%	15,55%	18,60%	15,06%
Περιθώριο Μικτού Κέρδους	19,97%	17,80%	19,18%	17,80%
Περιθώριο Καθαρού Κέρδους	9,28%	8,58%	8,49%	8,54%

ΤΟ ΔΙΟΙΚΗΤΙΚΟ ΣΥΜΒΟΥΛΙΟ

Γαλαξίδι, 5 Μαρτίου 2007

Ακριβές απόσπασμα εκ' του Βιβλίου πρακτικών συνεδριάσεων του Διοικητικού Συμβουλίου.

Η Πρόεδρος & Δ/νουςα Σύμβουλος

Αθανασία Σπ. Παντελεημονίτου

Βεβαιώνεται ότι η ανωτέρω έκθεση ελέγχου του Διοικητικού Συμβουλίου που αποτελείται από έξι (6) σελίδες, είναι αυτή που χορηγήσαμε με ημερομηνία 14 Μαρτίου 2007 και αναφέρεται στις Οικονομικές Καταστάσεις της Ανωνύμου Εταιρίας ΓΑΛΑΞΙΔΙ ΘΑΛΑΣΣΙΕΣ ΚΑΛΛΙΕΡΓΕΙΕΣ της 31 Δεκεμβρίου 2006.

Αθήνα, 14 Μαρτίου 2007
Ο ΟΡΚΩΤΟΣ ΕΛΕΓΚΤΗΣ ΛΟΓΙΣΤΗΣ
ΠΑΝΑΓΙΩΤΗΣ Ι. ΠΑΥΛΟΠΟΥΛΟΣ
Α.Μ. ΣΟΕΛ 11931 / Σ.Ο.Λ. Α.Ε.Ο.Ε.



2. ΠΛΗΡΟΦΟΡΙΕΣ ΓΙΑ ΤΗ ΣΥΝΤΑΞΗ ΤΟΥ ΕΤΗΣΙΟΥ ΔΕΛΤΙΟΥ ΚΑΙ ΤΟΥΣ ΕΛΕΓΚΤΕΣ ΤΗΣ ΕΤΑΙΡΙΑΣ

Στο παρόν Ετήσιο Δελτίο περιέχονται όλες οι πληροφορίες και τα οικονομικά στοιχεία για τη χρήση 2006 τα οποία είναι απαραίτητα για τη σωστή εκτίμηση της περιουσίας, της χρηματοοικονομικής κατάστασης, των αποτελεσμάτων και των προοπτικών της Εταιρίας ΓΑΛΑΞΙΔΙ ΘΑΛΑΣΣΙΕΣ ΚΑΛΛΙΕΡΓΕΙΕΣ Α.Ε. (εφεξής "ΓΑΛΑΞΙΔΙ" ή "Εταιρία") από τους επενδυτές και τους συμβούλους επί των επενδύσεών τους.

Οι επενδυτές οι οποίοι ενδιαφέρονται για περισσότερες πληροφορίες, μπορούν να απευθύνονται κατά τις εργάσιμες ημέρες και ώρες στα γραφεία της Εταιρίας στο Ανεμοκάμπι Γαλαξιδίου, Νομός Φωκίδος, Τηλ. 2265 041840, Φαξ: 2265 041197 ή στην ηλεκτρονική διεύθυνση **gmf-sa@gmf-sa.gr**.

Η σύνταξη και η διάθεση του παρόντος Ετήσιου Δελτίου έγινε σύμφωνα με τις διατάξεις του άρθρου 8 της υπ' αριθμ. 5/204/14.11.2000 απόφασης του Δ.Σ. της Επιτροπής Κεφαλαιαγοράς που δημοσιεύθηκε στο ΦΕΚ Β'/1487/09.12.2000, όπως αυτό τροποποιήθηκε με την υπ' αριθμ. 7/372/15.02.2006 απόφαση του Δ.Σ. της Επιτροπής Κεφαλαιαγοράς Ν.Π.Δ.Δ.

Υπεύθυνοι για τη σύνταξη του Ετήσιου Δελτίου - Απολογισμού Χρήσης 2006 και την ακρίβεια των στοιχείων που περιέχει είναι οι κ.κ.:

- ❖ Η κα Αθανασία Παντελεημονίτου, Πρόεδρος και Διευθύνουσα Σύμβουλος της Εταιρίας, κάτοικος Γαλαξιδίου τηλ. 2265 041840
- ❖ Ο κ. Άλκης Βάρδης, Αντιπρόεδρος, κάτοικος Γαλαξιδίου τηλ. 2265 041840.

Το Διοικητικό Συμβούλιο της Εταιρίας δηλώνει ότι όλα τα μέλη του έχουν λάβει γνώση του περιεχομένου του παρόντος Ετήσιου Δελτίου - Απολογισμού Χρήσης 2006 κατά την συνεδρίασή του στις 2 Απριλίου 2007 και μαζί με τους συντάκτες του βεβαιώνουν υπεύθυνα ότι:

- α. Όλες οι πληροφορίες και τα στοιχεία τα οποία περιέχονται σε αυτό είναι ακριβή, πλήρη και αληθή.
- β. Δεν υπάρχουν άλλα στοιχεία και δεν έχουν λάβει χώρα άλλα γεγονότα, η απόκρυψη ή παράλειψη των οποίων θα μπορούσε να καταστήσει παραπλανητικό το σύνολο ή μέρος των στοιχείων και πληροφοριών που περιέχονται στο Ετήσιο Δελτίο - Απολογισμό Χρήσης 2006.
- γ. Σε βάρος της Εταιρίας δεν εκκρεμούν δικαστικές διαφορές ή διαιτησίες, οι οποίες θα μπορούσαν να έχουν σημαντικές επιπτώσεις στην οικονομική της κατάσταση.

Τακτικοί Ελεγκτές – Λογιστές

Η Εταιρία ελέγχεται από Ορκωτούς Ελεγκτές – Λογιστές. Για τις χρήσεις 2004, 2005 και 2006 τον έλεγχο διενήργησε ο Ορκωτός Ελεγκτής – Λογιστής κος Παναγιώτης Ι. Παυλόπουλος (Α.Μ.Σ.Ο.Ε.Λ. 11931) της ελεγκτικής εταιρίας ΣΟΛ α.ε. Η σχετική έκθεση ελέγχου του Ορκωτού Ελεγκτή – Λογιστή για τις οικονομικές καταστάσεις της χρήσεως 2006 παρατίθεται στο κεφάλαιο 6 του παρόντος Δελτίου.

Φορολογικοί έλεγχοι

Η μητρική Εταιρία έχει ελεγχθεί από τις φορολογικές αρχές έως και την χρήση 2005.

Ο φορολογικός έλεγχος για τις χρήσεις 2003, 2004 και 2005 ολοκληρώθηκε στις 28 Μαρτίου 2007. Τα τηρηθέντα βιβλία κρίθηκαν επαρκή και ακριβή και δεν προέκυψαν παρατυπίες ή παραλήψεις που να επηρεάζουν το κύρος τους. Από τον έλεγχο προέκυψαν πρόσθετοι φόροι και προσαυξήσεις ποσού Ευρώ 103.669,00, η καταβολή του ποσού αυτού θα γίνει σε πέντε (5) ισόποσες μηνιαίες δόσεις της πρώτης καταβληθείσης στις 28.03.2007, η συνολική καταβολή θα επιβαρύνει τα αποτελέσματα της τρέχουσας χρήσεως (περίοδος 01.01 – 31.12.2007).

Η νεοσύστατη θυγατρική εταιρία «ΚΙΡΦΙΣ ΑΕ -ΙΧΘΥΟΚΑΛΛΙΕΡΓΕΙΕΣ» έκλεισε την πρώτη Υπερδωδεκάμηνη χρήση της στις 31.12.2006 (περίοδος από 19.08.2005 έως 31.12.2006). Για το λόγο αυτό δεν έχει ελεγχθεί από τις φορολογικές αρχές.

Η συγγενείς εταιρία «ASTIR INTERNATIONAL S.R.L.» δεν έχει ελεγχθεί από τις Ιταλικές φορολογικές αρχές από την σύστασή της το 1998.

Σύνταξη Εσωτερικού Κανονισμού Λειτουργίας

Η Εταιρία εφαρμόζει εσωτερικό Κανονισμό Λειτουργίας σύμφωνα με τις κείμενες διατάξεις του Νόμου 3016/2002. Ο εσωτερικός Κανονισμός Λειτουργίας αναθεωρήθηκε από το Διοικητικό Συμβούλιο στις 26 Σεπτεμβρίου του 2005, προκειμένου να εναρμονιστεί με τις διατάξεις του Νόμου 3340/2005. Την εφαρμογή και την τήρηση του εν' λόγω Κανονισμού παρακολουθεί η Υπηρεσία Εσωτερικού Ελέγχου της Εταιρίας.

3. ΓΕΝΙΚΕΣ ΠΛΗΡΟΦΟΡΙΕΣ ΓΙΑ ΤΗΝ ΕΤΑΙΡΙΑ ΚΑΙ ΤΟΝ ΟΜΙΛΟ

Γενικές Πληροφορίες

Η εταιρία ΓΑΛΑΞΙΔΙ ΘΑΛΑΣΣΙΕΣ ΚΑΛΛΙΕΡΓΕΙΕΣ ΑΝΩΝΥΜΟΣ ΕΤΑΙΡΙΑ, εφεξής η «Εταιρία», ιδρύθηκε με μορφή ανώνυμης εταιρίας στις 23 Οκτωβρίου 1987 (ΦΕΚ τ.ΑΕ&ΕΠΕ/2614/23.10.87), είναι εγγεγραμμένη στο Μητρώο Ανωνύμων Εταιριών του Υπουργείου Ανάπτυξης με αριθμό 15925/06/Β/87/12 και η διάρκειά της έχει ορισθεί σε 99 έτη. Η έδρα της είναι στη θέση Ανεμοκάμπι του Δήμου Γαλαξιδίου Φωκίδας, Τ.Κ. 330 52, όπου βρίσκεται μέχρι σήμερα.

Σκοπός της Εταιρίας, σύμφωνα με το άρθρο 3 του καταστατικού της είναι:

- Α.** Η δημιουργία ιχθυοπαραγωγικών σταθμών, ιχθυοκαλλιεργητικών μονάδων, η εμπορία και η εξαγωγή ιχθύων και σχετικών προϊόντων.
- Β.** Η παροχή τεχνικών συμβουλών και η σύνταξη τεχνικοοικονομικών μελετών σε σχετικά θέματα.
- Γ.** Η συνεργασία με άλλες επιχειρήσεις που έχουν παρόμοιο σκοπό και η συμμετοχή σε τέτοιες επιχειρήσεις.

Η Εταιρία ανήκει στην κατηγορία της Πρωτογενούς Παραγωγής. Κατά ΣΤΑΚΟΔ 2003 ο κωδικός δραστηριότητάς της είναι ο 050.2 με τίτλο «ΙΧΘΥΟΚΑΛΛΙΕΡΓΕΙΑ».

Η παραγωγική δραστηριότητα της Εταιρίας και του Ομίλου (ιχθυοκλωβοί) αναπτύσσεται στο Γαλαξίδι Φωκίδας στον όρμο Ανεμοκάμπι, στον όρμο Ροζίκι, στον όρμο Ανδρομάχη και στο Ακρωτήριο Τράχυλας του Δήμου Δεσφίνας. Επιπλέον, μέσω της θυγατρικής εταιρίας «ΚΙΡΦΙΣ Α.Ε. -ΙΧΘΥΟΚΑΛΛΙΕΡΓΕΙΕΣ», η παραγωγική δραστηριότητα της Εταιρίας αναπτύσσεται και στον πλησίον θαλάσσιο χώρο του ακρωτηρίου Τράχυλας στη Δεσφίνα Φωκίδας.

Τα γραφεία της Εταιρίας, ο ιχθυογεννητικός σταθμός και η μονάδα προπάχυνσης βρίσκονται στη θέση «ΑΝΕΜΟΚΑΜΠΙ» το δε συσκευαστήριο στη θέση «Βακλάθρα» της κτηματικής περιφέρειας του Δήμου Γαλαξιδίου. Επίσης, η Εταιρία διαθέτει ιχθυογεννητικό σταθμό στη θέση «Ακρωτήριο Τράχυλας» στο Δήμο Δεσφίνας Φωκίδας επί οικοπέδου συνολικής έκτασης 25,5 στρεμμάτων. Σημειώνεται ότι οι περιοχές στις οποίες δραστηριοποιείται η Εταιρία δεν έχουν βιομηχανική δραστηριότητα.

Η Εταιρία και ο Όμιλος δραστηριοποιείται στον ευρύτερο χώρο των ιχθυοκαλλιεργειών, πιο συγκεκριμένα δραστηριοποιείται στην παραγωγή γόνου, παραγωγή – πάχυνση ιχθύων, και εμπορία – διάθεση ετοιμού προϊόντος (ιχθύων και γόνου) στην εσωτερική και διεθνή αγορά.

Επίσης, με την ολοκλήρωση της εγκατάστασης του νέου συσκευαστηρίου στη θέση «Βακλάθρα» οι δραστηριότητες της Εταιρίας και του Ομίλου επεκτάθηκαν περαιτέρω με τη διάθεση απεντερωμένων και φιλετοποιημένων προϊόντων ιχθύων.

Το website της Εταιρίας είναι <http://www.gmf-sa.gr> Κατά την 31.12.2006 απασχολούνταν συνολικά στην Εταιρία 125 υπάλληλοι και στον Όμιλο 135 υπάλληλοι.

Σύντομο Ιστορικό

Η Εταιρία «ΓΑΛΑΞΙΔΙ ΘΑΛΑΣΣΙΕΣ ΚΑΛΛΙΕΡΓΕΙΕΣ Α.Ε.» ιδρύθηκε το 1987 από τη Νορβηγική εταιρία LAX SA. Στη συνέχεια, το 1991, η ιδιοκτησία της Εταιρίας πέρασε κατά 50% στη Νορβηγική Εταιρία Marine Farm S.A. και κατά 50% στην εταιρία ΚΕΡΑΝΗΣ ΑΒΕΕ. Το 1996 εισήλθε στο μετοχικό κεφάλαιο της Εταιρίας ο σημερινός κύριος μέτοχος η κα Αθανασία Παντελεημονίτου. Η διεύθυνση της Εταιρίας ήταν εξαρχής ελληνική. Την παροχή τεχνογνωσίας ανέλαβε η αγγλική εταιρία Marine Farm Technology Ltd., η οποία υπήρξε πρωτοπόρος εταιρία συμβούλων για το σχεδιασμό παραγωγικών μονάδων γόνου τσιπούρας και λαβρακίου σε μεσογειακές χώρες, συμπεριλαμβανομένης και της Ελλάδας.

Οι σημαντικότεροι σταθμοί στη λειτουργία της Εταιρίας είναι οι ακόλουθοι:

1987 Οι πρώτοι πλωτοί ιχθυοκλωβοί της Εταιρίας εγκαταστάθηκαν σε θαλάσσιο πάρκο στη θέση Ανεμοκάμπι (22 στρέμματα), στο Γαλαξίδι του νομού Φωκίδος. Η Εταιρία ήταν η πρώτη εταιρία του κλάδου που τοποθέτησε πλαστικούς ιχθυοκλωβούς (τετράγωνους και στρογγυλούς).

1988 Η Εταιρία άρχισε τις εξαλιεύσεις και υπήρξε η πρώτη ελληνική εταιρία που εξήγαγε τσιπούρα στην Ιταλική αγορά.

1989 Η Εταιρία ήταν η πρώτη εταιρία του κλάδου που έκανε χρήση ουσιών antifouling στα δίκτυα εκτροφής και δυτών για τις εργασίες επιθεώρησης και επισκευών των δικτύων.

1991 Η Εταιρία προχώρησε σε επέκταση των δραστηριοτήτων της, μισθώνοντας 20 επιπλέον στρέμματα θαλάσσιας έκτασης στον όρμο Ανδρομάχη. Η νέα αυτή εγκατάσταση στην Ανδρομάχη υπήρξε η πρώτη εγκατάσταση ιχθυοκαλλιέργειας ανοικτής θαλάσσης στην Ελλάδα, σε βάθος 120 μέτρων. Παράλληλα, η Εταιρία ξεκίνησε την κατασκευή κτιρίου υποστήριξης παραγωγής που περιελάμβανε και σύγχρονο συσκευαστήριο το οποίο έλαβε κωδικό λειτουργίας σύμφωνα με τις προδιαγραφές που ορίζουν η Κοινοτική και Εθνική Νομοθεσία. Επίσης, την ίδια χρονιά η Εταιρία ήταν η πρώτη εταιρία του κλάδου που έκανε χρήση αυτόματου συστήματος διατροφής ψαριών (feeding system).

1992 Ολοκληρώθηκε η κατασκευή του συσκευαστηρίου

1994 Η Εταιρία με την υποστήριξη της Marine Farm Technology Ltd. (Αγγλία) έβαλε σε λειτουργία έναν πιλοτικό ιχθυογεννητικό σταθμό παραγωγής λαβρακίου.

1996 Τον Ιούνιο του 1996 τόσο η Marine Farm SA (Νορβηγία) όσο και η Κεράνης ΑΕ πώλησαν το σύνολο των μετοχών που κατείχαν στους σημερινούς μετόχους. Επίσης, η Εταιρία επέκτεινε τις δραστηριότητές της αρχίζοντας την παραγωγική λειτουργία του ιχθυογεννητικού σταθμού για τα είδη τσιπούρα, λαβράκι.

1997 Ολοκληρώθηκε ο εκσυγχρονισμός του συσκευαστηρίου με την εγκατάσταση τελευταίου τύπου τεχνολογικού εξοπλισμού.

1998 Η Εταιρία επέκτεινε την παραγωγική της δραστηριότητα στο πάρκο στη θέση Ανδρομάχη, μισθώνοντας επιπλέον 40 στρέμματα θαλάσσιας έκτασης.

1999 Η Εταιρία ξεκίνησε τη διαδικασία πιστοποίησης ποιότητας σταδίων παραγωγής και προϊόντων σύμφωνα με τα πρότυπα ISO 9002.

2000 Η Εταιρία έλαβε πιστοποιητικό ISO 9002.

2001 Η Εταιρία έλαβε πιστοποιητικό συμμόρφωσης συστήματος διαχείρισης της ασφάλειας των τροφίμων (HACCP) κατά το ΕΛΟΤ 1416:00.

2002 Πραγματοποιήθηκε η εισαγωγή της Εταιρίας στην Παράλληλη Αγορά του Χρηματιστηρίου Αθηνών.

- ❖ Με την υπ' αριθμ. 124789/27.02.2002 κοινή απόφαση των Υπουργών ΠΕΧΩΔΕ και Γεωργίας χορηγήθηκε έγκριση για την αύξηση της παραγωγικής δυναμικότητας του ιχθυογεννητικού σταθμού της Εταιρίας.

- ❖ Με την από 27.06.2002 Τακτική Γενική Συνέλευση των μετόχων αποφασίστηκε η μετατροπή των μετοχών της Εταιρίας από κοινές ανώνυμες σε κοινές ονομαστικές.

- ❖ Με την από 31.12.2002 έκτακτη Γενική Συνέλευση των μετόχων αποφασίστηκε α) η αύξηση του μετοχικού κεφαλαίου της Εταιρίας κατά €140,76 χιλ με κεφαλαιοποίηση αποθεματικών και β) η αύξηση της ονομαστικής αξίας της μετοχής από €0,30 σε €0,33.

- ❖ Στο τέλος του 2002, η Εταιρία προέβη σε συμφωνία με την εταιρία «ΝΗΡΕΥΣ ΙΧΘΥΟΚΑΛΛΙΕΡΓΕΙΕΣ ΧΙΟΥ Α.Ε.» για την εξαγορά πλωτής μονάδας αξίας €576.522 με την υπάρχουσα σε αυτή παραγωγή σε εξέλιξη αξίας €1.637.187 και οικοπέδου μετά συσκευαστηρίου που βρίσκεται στον όρμο Ανεμοκάμπι, στο Γαλαξίδι Φωκίδας αξίας €296.000. Ήδη στα τέλη του 2002, είχε ολοκληρωθεί η εξαγορά της πλωτής μονάδας έναντι €576.522 και της υπάρχουσας σε αυτή παραγωγής σε εξέλιξη έναντι €1.637.187, και αναμενόταν η ολοκλήρωση της εξαγοράς των χερσαίων εγκαταστάσεων αξίας €296.000 εντός του 2003. Για τη χρηματοδότηση της επένδυσης αυτής η Εταιρία προχώρησε στη σύναψη μεσοπρόθεσμου τραπεζικού δανεισμού. Με την εξαγορά αυτή από την Εταιρία ενισχύεται σημαντικά η παραγωγική της δυναμικότητα επιτυγχάνοντας παράλληλα το βέλτιστο οικονομικών κλίμακας.

2003 Με την από 26.06.2003 Τακτική Γενική Συνέλευση των μετόχων αποφασίστηκε η αύξηση του μετοχικού κεφαλαίου της Εταιρίας με κεφαλαιοποίηση μέρους του αποθεματικού από έκδοση μετοχών υπέρ το άρτιο κατά το ποσό των €3.096.799,20 με ταυτόχρονη έκδοση 9.384.240 νέων κοινών ονομαστικών μετοχών ονομαστικής αξίας €0,33 έκαστη. Οι νέες κοινές ονομαστικές μετοχές διανεμήθηκαν δωρεάν στους μετόχους σε αναλογία 2 νέες μετοχές για κάθε 1 παλαιά.

- ❖ Τον Ιούλιο του 2003 ολοκληρώθηκε η εξαγορά από την εταιρία «ΝΗΡΕΥΣ ΙΧΘΥΟΚΑΛΛΙΕΡΓΕΙΕΣ ΧΙΟΥ Α.Ε.» των χερσαίων εγκαταστάσεων συνολικής αξίας €296.000 στην τοποθεσία Βακλάθρα.

- ❖ Τον Σεπτέμβριο του 2003 η Εταιρία έλαβε Πιστοποιητικό Συμμόρφωσης Συστήματος Διαχείρισης Ολικής Ποιότητας κατά το πρότυπο ΕΛΟΤ EN ISO 9001:00 για την παραγωγή γόνου, πάχυνση, συσκευασία,

εμπορία και διανομή ιχθηρών (τσιπούρα, λαβράκι, φαγκρί, λυθρίνι, μυτάκι και συναγρίδα) και σχεδιασμό και ανάπτυξη νέων καλλιεργειών.

2004 Η Εταιρία σε συνεργασία με την εταιρία ΔΙΑΣ ΙΧΘΥΟΚΑΛΛΙΕΡΓΕΙΕΣ Α.Β.Ε.Ε. ολοκλήρωσαν την από κοινού εξαγορά του 50% έκαστη της εταιρίας συμμετοχών ASTIR INTERNATIONAL S.R.L. με έδρα τη Ρώμη. Η εταιρία ASTIR INTERNATIONAL S.R.L. αναπτύσσει εμπορική δραστηριότητα και για το σκοπό αυτό εξαγόρασε το πελατολόγιο εμπορικής εταιρίας.

2005 Η εταιρία ΓΑΛΑΞΙΔΙ ΘΑΛΑΣΣΙΕΣ ΚΑΛΛΙΕΡΓΕΙΕΣ Α.Ε., απέκτησε άδεια ίδρυσης και λειτουργίας α) Ιχθυογεννητικού Σταθμού συνολικής ετήσιας δυναμικότητας 4.000.000 ιχθυδίων (τσιπούρα – λαβράκι και άλλων ενδημικών μεσογειακών ειδών), β) συσκευαστηρίου δυναμικότητας 900 τον. /έτος και γ) λοιπών χερσαίων εγκαταστάσεων σε μισθωμένη δασική δημοτική έκταση 25,583 στρεμμάτων που βρίσκεται στο Δήμο Δεσφίνας του Ν. Φωκίδας.

Η εταιρία ΓΑΛΑΞΙΔΙ ΘΑΛΑΣΣΙΕΣ ΚΑΛΛΙΕΡΓΕΙΕΣ Α.Ε. στα πλαίσια των δραστηριοτήτων της και ανάπτυξής της προχώρησε στη σύσταση και ίδρυση θυγατρικής εταιρίας με επωνυμία «ΚΙΡΦΙΣ Α.Ε. - ΙΧΘΥΟΚΑΛΛΙΕΡΓΕΙΕΣ» με δ.τ. «ΚΙΡΦΙΣ Α.Ε.».

Ο σκοπός της είναι η δημιουργία ιχθυοπαραγωγικών σταθμών και ιχθυοκαλλιεργητικών μονάδων, η εμπορία και εξαγωγή ιχθύων και σχετικών προϊόντων, η παροχή τεχνικών συμβουλών και η σύνταξη τεχνοοικονομικών μελετών σε σχετικά θέματα.

Η έδρα της νεοσυσταθείσας θυγατρικής εταιρίας είναι ο Δήμος Γαλαξιδίου Φωκίδας. Το μετοχικό της κεφάλαιο είναι ΕΥΡΩ 200.000,00 και η συμμετοχή της ΓΑΛΑΞΙΔΙ Α.Ε. στο μετοχικό κεφάλαιό της είναι 99,75% και θα ανέλθει στο 100,00%.

Το πρώτο οριζόμενο εκ' του καταστατικού της Δ.Σ. με πενταετή θητεία αποτελείται από τους κάτωθι κ.κ. :

- 1) Αθανασία Σπ. Παντελεμονίου, Πρόεδρος & Δ/νουσα Σύμβουλος
- 2) Σπυρίδωνας Απ. Γιαννουλάτος, Αντιπρόεδρος
- 3) Γεώργιος Κ. Ιακωβόπουλος, Μέλος
- 4) Κωνσταντίνος Γ. Μαρδάκης, Μέλος

Η εταιρία ΚΙΡΦΙΣ Α.Ε. έλαβε στις 17.11.2005 άδεια ίδρυσης και λειτουργίας μονάδας ιχθυοκαλλιέργειας 77 στρεμμάτων θαλάσσιου χώρου στη θέση «Τράχηλος» του Ν. Φωκίδας και θα δραστηριοποιηθεί στην παραγωγή – πάχυνση ιχθύων λαυρακιού και τσιπούρας παραγωγικής δυναμικότητας 750 τόνων την οποία θα αναπτύξει σταδιακά μέσα στην επόμενη τριετία.

2006 Ο Όμιλος και η Εταιρία πραγματοποίησαν το 2006 επενδύσεις ύψους € 4,2 εκατ. και € 3,8 εκατ. αντίστοιχα.

Κατά την διάρκεια του 2006 ολοκληρώθηκαν τα έργα εγκατάστασης του νέου ιχθυογεννητικού σταθμού στη θέση «Ακρωτήριο Τράχηλος» του Δήμου Δεσφίνας Φωκίδας, δυναμικότητας 4 εκατ. ιχθυδίων και συνολικού κόστους Ευρώ 1,2 εκατ. Οι εργασίες εγκατάστασης του τμήματος προπάχυνσης και των λοιπών χερσαίων εγκαταστάσεων στον παραπάνω νέο ιχθυογεννητικό σταθμό συνολικού κόστους περίπου Ευρώ 850χιλ. συνεχίζονται και αναμένεται να ολοκληρωθούν εντός του 2007. Επίσης το 2006 ξεκίνησε η εγκατάσταση μονάδων πάχυνσης ιχθυοπληθυσμού στον παρακείμενο θαλάσσιο χώρο μέσω της θυγατρικής εταιρίας ΚΙΡΦΙΣ

Α.Ε. συνολικού κόστους περίπου Ευρώ 1,1 εκατ. και ολοκληρώθηκε η εγκατάσταση του νέου συσκευαστηρίου στον όρμο Ανεμοκάμπι στο Γαλαξίδι Φωκίδας συνολικού κόστους Ευρώ 2,7 εκατ. Στο νέο συσκευαστήριο δυναμικότητας 4.350 τον./έτος η εταιρία μας πέραν της συσκευασίας των προϊόντων της θα εκτελεί και εργασίες απεντέρωσης και φιλετοποίησης ενισχύοντας έτσι περαιτέρω την ανταγωνιστικότητα, καθώς θα μας επιτρέψει να συνδυάσουμε την οικονομικότερη λειτουργία με την ταυτόχρονη βελτίωση του επιπέδου των παρεχόμενων υπηρεσιών.

Η Έκτακτη Γενική Συνέλευση των Μετόχων της Εταιρίας τις 22.12.2006 αποφάσισε: 1) Αύξηση του Μετοχικού Κεφαλαίου της εταιρίας κατά ποσό 563.054,40 ΕΥΡΩ με κεφαλαιοποίηση μέρους των σωρευμένων κερδών εις νέον της Εταιρίας προς κάλυψη της ίδιας συμμετοχής της σε επενδυτικό σχέδιο «Εκσυγχρονισμός υφιστάμενου συσκευαστηρίου και επέκταση εγκαταστάσεων με αύξηση δυναμικότητας κατά 3.850 τόνους / έτος» στα πλαίσια του Μέτρου 3.4 του ΕΠΑΛ 2000-2006, Καν. (Ε.Κ.) 2792/99. Αύξηση της ονομαστικής αξίας της μετοχής κατά Ευρώ 0,04, και 2) Τροποποίηση του άρθρου 5 του Καταστατικού της Εταιρίας ως εκ' της αυξήσεως. Το Υπουργείο Ανάπτυξης με την αριθμ. Κ2-18419/29.12.2006 απόφασή του ενέκρινε την τροποποίηση του σχετικού άρθρου του καταστατικού της εταιρίας. Το Χρηματιστήριο Αθηνών στις 18.01.2007 ενημερώθηκε για την αύξηση της ονομαστικής αξίας της μετοχής και από τις 24.01.2007 οι μετοχές της εταιρίας διαπραγματεύονται στο Χ.Α. με την νέα ονομαστική αξία Ευρώ 0,37 έκαστη.

Στρατηγική της Εταιρίας αποτελεί η παραγωγή προϊόντων υψηλής ποιότητας και η καινοτομία σε παραγωγικό και εμπορικό επίπεδο. Παράλληλα η εφαρμοσμένη έρευνα και η εκπαίδευση αποτελούν σημαντική συνιστώσα της λειτουργίας της Εταιρίας.

Εξέλιξη μετοχικού κεφαλαίου

Το μετοχικό κεφάλαιο της Εταιρίας ανέρχεται σε Ευρώ 5.208.253,20 είναι ολοσχερώς καταβεβλημένο και διαιρείται σε 14.076.360 Κοινές Ονομαστικές μετοχές ονομαστικής αξίας ΕΥΡΩ 0,37 η κάθε μια.

Η εξέλιξη του Μετοχικού Κεφαλαίου της Εταιρίας από τις 16 Δεκεμβρίου 1999 μέχρι σήμερα παρουσιάζεται συνοπτικά στον επόμενο πίνακα:

Ημ/νια Γενικής Συνέλευσης	Αριθμός ΦΕΚ Τ. Α.Ε. – Ε.Π.Ε.	Εκδοθείσες μετοχές	Σύνολο μετοχών	Ονομαστική Αξία (σε δρχ.)	Ποσό αύξησης (σε δρχ.)	Μετοχικό Κεφάλαιο (σε δρχ.)
16.12.1999	1345/28.12.1999	13.400	75.407	5.000	67.000	377.035.000
27.12.1999	1067/15.02.2000		3.770.350	100		377.035.000
Μείωση Ονομαστικής Αξίας Μετοχής (1 παλαιά για 50 νέες)						
11.05.2001	5530/04.07.2001		3.688.320	102,225	3.512	377.038.512
Αύξηση Ονομαστικής Αξίας Μετοχής και αύξηση με κεφαλαιοποίηση μη διανεμηθέντων κερδών						
10.10.2001	1179/17.12.2001	1.003.800	4.692.120		102.613.455	479.651.967
Σύνολο μετά την εισαγωγή στο Χ.Α. (σε €)			4.692.120	€ 0,30		€ 1.407.636,00
27.06.2002	8897/26.08.2002	Μετατροπή των μετοχών της Εταιρίας από ανώνυμες σε ονομαστικές				
Αύξηση της ονομαστικής αξίας της μετοχής από €0,30 σε €0,33						
31.12.2002	428/21.01.2003		4.692.120	€ 0,33	140.763,60	€ 1.548.399,60
Αύξηση μετοχικού κεφαλαίου με κεφαλαιοποίηση αποθεματικού (2 νέες μετοχές για κάθε 1 παλαιά)						
26.06.2003	7740/18.07.2003	9.384.240	14.076.360	€ 0,33	3.096.799,20	€ 4.645.198,80
Αύξηση μετοχικού κεφαλαίου με κεφαλαιοποίηση μέρους των σωρευμένων κερδών εις νέον της Εταιρίας προς κάλυψη της ίδιας συμμετοχής της σε επενδυτικό σχέδιο με αύξηση της ονομαστικής αξίας της μετοχής κατά € 0,04.						
22.12.2006	14006/29.12.2006		14.076.360	€ 0,37	563.054,40	€ 5.208.253,20

Αύξηση του μετοχικού κεφαλαίου της Εταιρίας γίνεται με απόφαση της Γενικής Συνέλευσης ή του Διοικητικού Συμβουλίου, κατά το άρθρο 13 του Κ.Ν. 2190/1920 ή τις εκάστοτε ισχύουσες διατάξεις.

Μέτοχοι – Μετοχική Σύθεση

Η μετοχική σύθεση της Εταιρίας στις 31.12.2006 είχε ως ακολούθως:

Μέτοχοι	Αριθμός μετοχών	Ποσοστό %
Αθανασία Σ. Παντελεμονίτου	8.291.151	58,90%
Ιωάννης Ε. Κοντέλλης	818.034	5,81%
Αλεξάνδρα Ε. Κοντέλλη	818.178	5,81%
Ευρύ Επενδυτικό Κοινό	4.148.997	29,47%
Σύνολο	14.076.360	100,00%

4. ΠΛΗΡΟΦΟΡΙΕΣ ΣΧΕΤΙΚΑ ΜΕ ΤΙΣ ΜΕΤΟΧΕΣ ΚΑΙ ΤΗΝ ΕΙΣΑΓΩΓΗ ΤΟΥΣ ΣΤΟ ΧΡΗΜΑΤΙΣΤΗΡΙΟ ΑΘΗΝΩΝ

Οι μετοχές της Εταιρίας (Κοινές Ονομαστικές) είναι εισηγμένες στην Αγορά Αξιών στην κατηγορία της Μεσαίας & Μικρής Κεφαλαιοποίησης του Χρηματιστηρίου Αθηνών Α.Ε. (Υπέρ Κλάδος ICB «Τρόφιμα & Ποτά» κωδ. 3500, Υπό Κλάδος ICB «Γεωργία & Αλιεία» κωδ. 3573) με τον κωδικό ΟΑΣΗΣ «ΓΑΛΑΞ» και ISIN GRS442003000.

Οι μετοχές της Εταιρίας εισήχθησαν προς διαπραγμάτευση στην Παράλληλη Αγορά του Χ.Α. το Μάρτιο του 2002. Σε κάθε μετοχή της Εταιρίας ενσωματώνονται όλα τα δικαιώματα και οι υποχρεώσεις που καθορίζονται από τον κ.ν. 2190/1920 (στο εξής ο «Νόμος») και το Καταστατικό της Εταιρίας, το οποίο όμως δεν περιέχει διατάξεις περισσότερο περιοριστικές από αυτές που προβλέπει ο Νόμος. Η κατοχή του τίτλου της μετοχής συνεπάγεται αυτοδικαίως την αποδοχή από τον κύριο αυτής του Καταστατικού της Εταιρίας και των νόμιμων αποφάσεων των Γενικών Συνελεύσεων των Μετόχων, έστω και αν δεν έλαβαν μέρος σε αυτές οι μέτοχοι.

Το Καταστατικό της Εταιρίας δεν περιέχει ειδικά δικαιώματα υπέρ συγκεκριμένων μετόχων.

Οι μετοχές της Εταιρίας είναι ελεύθερα διαπραγματεύσιμες. Μονάδα διαπραγμάτευσης αποτελεί ο τίτλος της μίας (1) μετοχής.

Η ευθύνη των μετόχων περιορίζεται μέχρι το ύψος της ονομαστικής αξίας των μετοχών που αυτοί κατέχουν και μετέχουν στη διοίκηση και τα κέρδη της Εταιρίας ανάλογα και σύμφωνα με τις διατάξεις του Νόμου και του Καταστατικού. Τα δικαιώματα και οι υποχρεώσεις που απορρέουν από κάθε μετοχή παρακολουθούν αυτή σε οποιοδήποτε καθολικό ή ειδικό διάδοχο του μετόχου. Οι μέτοχοι ασκούν τα δικαιώματά τους σε σχέση με τη Διοίκηση της Εταιρίας μόνο μέσω των Γενικών Συνελεύσεων.

Οι μέτοχοι έχουν δικαίωμα προτίμησης σε κάθε μελλοντική αύξηση του Μετοχικού Κεφαλαίου της Εταιρίας, αν δεν γίνεται με εισφορά σε είδος ή έκδοσης ομολογιών με δικαίωμα μετατροπής τους σε μετοχές, ανάλογα με τη συμμετοχή τους στο υφιστάμενο Μετοχικό Κεφάλαιο, όπως ορίζεται στο άρθρο 13, παράγραφος 5 του Κωδικοποιημένου Νόμου 2190/1920.

Οι δανειστές του μετόχου και οι διάδοχοί τους σε καμία περίπτωση δεν μπορούν να προκαλέσουν κατάσχεση ή σφράγιση οποιουδήποτε περιουσιακού στοιχείου ή των βιβλίων της Εταιρίας, ούτε να ζητήσουν τη διανομή ή εκκαθάρισή της, ούτε να αναμιχθούν κατά οποιοδήποτε τρόπο στη διοίκηση ή τη διαχείρισή της.

Κάθε μέτοχος οπουδήποτε και να κατοικεί, λογίζεται ότι έχει νόμιμη κατοικία την έδρα της Εταιρίας ως προς τις σχέσεις του με αυτή και υπόκειται στην ελληνική Νομοθεσία. Κάθε διαφορά μεταξύ της Εταιρίας αφενός και μετόχων ή οποιουδήποτε τρίτου αφετέρου, υπάγεται στην αποκλειστική αρμοδιότητα των τακτικών δικαστηρίων, η δε Εταιρία ενάγεται μόνον ενώπιον των δικαστηρίων της έδρας της.

Κάθε μετοχή παρέχει δικαίωμα μίας ψήφου. Συγκύριοι μετοχής, για να έχουν το δικαίωμα ψήφου, πρέπει να υποδείξουν στην Εταιρία εγγράφως έναν κοινό εκπρόσωπο για τη μετοχή αυτή, ο οποίος θα τους εκπροσωπήσει στη Γενική Συνέλευση, μέχρι δε τον καθορισμό αυτό αναστέλλεται η άσκηση του δικαιώματός τους.

Κάθε μέτοχος δικαιούται να μετέχει στη Γενική Συνέλευση των μετόχων της Εταιρίας είτε αυτοπροσώπως, είτε μέσω πληρεξουσίου. Όσοι μέτοχοι επιθυμούν να μετάσχουν στη Γενική Συνέλευση πρέπει μέσω του χειριστού τους στο Σύστημα Άυλων Τίτλων (Σ.Α.Τ.) να δεσμεύσουν το σύνολο ή μέρος των μετοχών που κατέχουν και να παραλάβουν βεβαίωση για τη δέσμευσή τους, την οποία πρέπει να καταθέσουν τουλάχιστον πέντε (5) ημέρες πριν από την ημερομηνία της Συνέλευσης, στα γραφεία της Εταιρίας. Σε περίπτωση που δεν έχει οριστεί χειριστής και οι μετοχές βρίσκονται στον ειδικό λογαριασμό, βεβαίωση δέσμευσης μετοχών χορηγείται από το Κεντρικό Αποθετήριο Αξιών. Μέσα στην ίδια προθεσμία πρέπει να κατατίθενται στην Εταιρία και τα τυχόν έγγραφα αντιπροσώπευσης.

Μέτοχοι που εκπροσωπούν το 5% του καταβεβλημένου μετοχικού κεφαλαίου έχουν το δικαίωμα :

- α. Να ζητήσουν από το Πρωτοδικείο της έδρας της Εταιρίας το διορισμό ενός ή περισσοτέρων ελεγκτών για τον έλεγχο της Εταιρίας σύμφωνα με τα άρθρα 40, 40^ε του Ν. 2190/1920
- β. Να ζητήσουν τη σύγκληση Έκτακτης Γενικής Συνέλευσης των μετόχων. Το Διοικητικό Συμβούλιο υποχρεούται να συγκαλέσει τη Συνέλευση μέσα σε χρονικό διάστημα όχι μεγαλύτερο από τριάντα (30) ημέρες από την ημέρα κατάθεσης της αίτησης στον Πρόεδρο του Διοικητικού Συμβουλίου. Στην αίτηση, οι αιτούντες μέτοχοι οφείλουν να αναφέρουν τα θέματα για τα οποία θα πρέπει να αποφασίσει η Γενική Συνέλευση.

Κάθε μέτοχος μπορεί να ζητήσει 10 ημέρες πριν από την Τακτική Γενική Συνέλευση, τις ετήσιες οικονομικές καταστάσεις και τις σχετικές εκθέσεις του Διοικητικού Συμβουλίου και των Ελεγκτών.

Το μερίσμα κάθε μετοχής πληρώνεται εντός 2 μηνών από την ημερομηνία της Τακτικής Γενικής Συνέλευσης που ενέκρινε τις ετήσιες οικονομικές καταστάσεις. Ο τόπος, ο τρόπος και ο χρόνος καταβολής του μερίσματος ανακοινώνεται δια του Τύπου.

Τα μερίσματα που δεν έχουν ζητηθεί για μία πενταετία, αφότου κατέστησαν απαιτητά, παραγράφονται υπέρ του Δημοσίου.

Σε ότι αφορά τη διαδικασία κατάθεσης των μετοχών προκειμένου να συμμετέχει ο μέτοχος στις Γενικές Συνελεύσεις των μετόχων της Εταιρίας και τη διαδικασία πληρωμής του μερίσματος, θα εφαρμόζονται τα προβλεπόμενα στον Κανονισμό Λειτουργίας και Εκκαθάρισης του Συστήματος Άυλων τίτλων του Κεντρικού Αποθετηρίου Αξιών, όπως αυτός εκάστοτε ισχύει.

Όσον αφορά την τελευταία χρήση και όλες τις προηγούμενες, δεν υφίσταται καμία περίπτωση:

- α. δημόσιας προσφοράς αγοράς ή ανταλλαγής που πραγματοποιήθηκε από τρίτους για μετοχές της Εταιρίας
- β. δημόσιας προσφοράς αγοράς ή ανταλλαγής που πραγματοποιήθηκε από την Εταιρία για μετοχές άλλης εταιρίας.

5. ΠΛΗΡΟΦΟΡΙΕΣ ΣΧΕΤΙΚΑ ΜΕ ΤΗ ΔΡΑΣΤΗΡΙΟΤΗΤΑ ΤΗΣ ΕΤΑΙΡΙΑΣ

Αντικείμενο Εργασιών

Ο κύκλος εργασιών της Εταιρίας προέρχεται από την πώληση γόνου που παράγεται στον Ιχθυογεννητικό σταθμό και κυρίως από την πώληση έτοιμων προϊόντων που η Εταιρία εκτρέφει και επεξεργάζεται. Τα προϊόντα αυτά αφορούν κυρίως στην τσιπούρα και το λαβράκι.

Στον κατωτέρω πίνακα παρουσιάζεται η εξέλιξη του κύκλου εργασιών για τη διετία 2006 – 2005:

Ανάλυση Κύκλου Εργασιών (ποσά σε χιλ. €)	2006	% συμμετ.	2005	% συμμετ.
Πωλήσεις Εμπορευμάτων				
-Εσωτερικού	59,98	0,28%	49,26	0,28%
-Εξωτερικού	7.597,98	35,68%	6.331,36	35,46%
Σύνολο Πωλήσεων Εμπορευμάτων	7.657,96	35,96%	6.380,62	35,74%
Πωλήσεις Έτοιμων και Ημιτελών				
-Εσωτερικού	870,32	4,08%	471,59	2,64%
-Εξωτερικού	12.767,07	59,95%	10.997,13	61,60%
Σύνολο Πωλήσεων Έτοιμων και Ημιτελών	13.637,39	64,03%	11.468,72	64,24%
Πωλήσεις Λοιπών Αποθ. & Αχρήστων Υλικών				
-Πωλήσεις α' & β' υλών	0,43	0,01%	2,58	0,01%
-Πωλήσεις ειδών συσκευασίας	0,10	0,00%	1,12	0,01%
-Παροχή Υπηρεσιών	0,00	0,00%	0,00	0,00%
Σύνολο Πωλήσεων Λοιπών Αποθ. & Αχρήστων Υλικών	0,53	0,01%	3,70	0,02%
Γενικό Σύνολο Κύκλου Εργασιών	21.295,88	100,00%	17.853,04	100,00%

Στον ακόλουθο πίνακα παρατίθεται ο κύκλος εργασιών εσωτερικού και εξωτερικού ανά δραστηριότητα για τις χρήσεις 2006 και 2005:

Ανάλυση Κύκλου Εργασιών ανά κατηγορία δραστηριότητας και γεωγραφική αγορά (ποσά σε χιλ. €)	2006	% συμμετ.	2005	% συμμετ.
Κύκλος Εργασιών Εσωτερικού				
-Βιομηχανικές δραστηριότητες	870,32	4,09%	471,59	2,64%
-Εμπορικές δραστηριότητες	60,51	0,28%	52,96	0,30%
Σύνολο Κύκλου Εργασιών Εσωτερικού	930,83	4,37%	524,55	2,94%
Κύκλος Εργασιών Εξωτερικού				
-Βιομηχανικές δραστηριότητες	12.767,07	59,95%	10.997,13	61,60%
-Εμπορικές δραστηριότητες	7.597,98	35,68%	6.331,36	35,46%
Σύνολο Κύκλου Εργασιών Εξωτερικού	20.365,05	95,63%	17.328,49	97,06%
Γενικό Σύνολο Κύκλου Εργασιών	21.295,88	100,00%	17.853,04	100,00%

Ο κύκλος εργασιών της Εταιρίας ανήλθε σε €21.295,88 χιλ. τη χρήση 2006 από €17.853,04 χιλ. το 2005, παρουσιάζοντας αύξηση 19,3%. Η αύξηση αυτή οφείλεται κυρίως λόγω προώθησης μεγαλύτερου όγκου προϊόντων κατά 14,6%.

Οι πωλήσεις ψαριών παραγωγής της Εταιρίας ανήλθαν σε €13.052,16 χιλ. το 2006 από €11.297,14 χιλ. το 2005, παρουσιάζοντας αύξηση 15,5%. Οι πωλήσεις ψαριών από εμπορία ανήλθαν σε €7.657,96 χιλ. το 2006 από €6.380,62 χιλ το 2005, παρουσιάζοντας αύξηση 20,0%.

Το 95,6% των συνολικών πωλήσεων (δηλ. €20.365,05 χιλ.) εξήχθη στην Ιταλία, Ισπανία, Αυστρία, Γερμανία, Αγγλία, Ολλανδία και Γαλλία.

Οι πωλήσεις γόνου το 2006 ανήλθαν σε €585,23 χιλ. έναντι €171,58 χιλ. το 2005. Οι πωλήσεις α' υλών ανήλθαν το 2006 σε €0,53 χιλ. από €3,70 χιλ. το 2005.

Η ανάλυση και ο προσδιορισμός του ύψους του κύκλου εργασιών της Εταιρίας κατά κατηγορία οικονομικής δραστηριότητας σύμφωνα με την 4-ψήφια ταξινόμηση των κλάδων οικονομικής δραστηριότητας του ΣΤΑΚΟΔ 2003, παρουσιάζεται ακολούθως στον παρακάτω πίνακα.

4-ψήφια ταξινόμηση (ΣΤΑΚΟΔ 2003)	Τίτλος Δραστηριότητας	Ποσό (ΕΥΡΩ)	Ποσοστό (%)
050.2	ΙΧΘΥΟΚΑΛΛΙΕΡΓΕΙΑ	13.637.392,43	64,04
513.8	ΧΟΝΔΡΙΚΟ ΕΜΠΟΡΙΟ ΑΛΛΩΝ ΤΡΟΦΙΜΩΝ, ΣΥΜΠΕΡΙΛΑΜΒΑΝΟΜΕΝΩΝ ΤΩΝ ΨΑΡΙΩΝ ΚΑΙ ΤΩΝ ΘΑΛΑΣΣΙΝΩΝ (οστρακοειδή, μαλάκια)	7.658.492,19	35,96
ΣΥΝΟΛΟ ΧΡΗΣΗΣ:		21.295.884,62	100,00

Παραγόμενα Προϊόντα

Τα κύρια προϊόντα που παράγει η Εταιρία είναι τα είδη τσιπούρα (*Sparus aurata*) και λαβράκι (*Dicentrarchus labrax*). Παράλληλα πραγματοποιείται εκτροφή «πειραματικά» σε μικρές ποσότητες και άλλων ειδών όπως φαγκρί (*Pagrus pagrus*), λυθρίνι (*Pagellus erythrinus*), χιόνα (*Puntazzo puntazzo*) και συναγρίδα (*Dentex dentex*).

Τα κύρια χαρακτηριστικά των ανωτέρω προϊόντων από τη στιγμή που ο γόνος μπαίνει στο στάδιο της πάχυνσης παρουσιάζονται στον ακόλουθο πίνακα:

Όνομασία - είδος	Εμπορικό μέγεθος	Περίοδος εκτροφής
Τσιπούρα (<i>Sparus aurata</i>)	300 - 400 gr.	14 - 16 μήνες
Λαβράκι (<i>Dicentrarchus labrax</i>)	350 - 450 gr.	16 - 18 μήνες
Φαγκρί (<i>Pagrus pagrus</i>)	350 - 450 gr.	14 - 16 μήνες
Λυθρίνι (<i>Pagellus erythrinus</i>)	300 - 350 gr.	18 - 20 μήνες
Χιόνα (<i>Puntazzo puntazzo</i>)	300 - 350 gr.	16 - 18 μήνες
Συναγρίδα (<i>Dentex dentex</i>)	350 - 450 gr.	16 - 18 μήνες
Σκιός (<i>Brown Meagre</i>)	400 - 600 gr.	20 - 24 μήνες

Σημειώνεται ότι η παραγωγή αυξάνεται κατά τους καλοκαιρινούς μήνες καθώς οι κλιματολογικές συνθήκες της εποχής αυτής ευνοούν την εκτροφή των ιχθυδίων.

Παραγωγική διαδικασία

Η παραγωγική διαδικασία περιλαμβάνει τα ακόλουθα στάδια:

α) **Ιχθυογέννηση:** αναπαράγεται και αναπτύσσεται ο γόνος μέχρι βάρους 100mg σε ειδικά διαμορφωμένες δεξαμενές στις εγκαταστάσεις του ιχθυογεννητικού σταθμού της Εταιρίας. Ο παραγωγικός κύκλος της Εταιρίας αρχίζει από τους γεννήτορες (μάνες), οι οποίοι γεννούν αβγά που εκκολάπτονται στον ιχθυογεννητικό σταθμό της Εταιρίας. Μετά την αρχική εκκόλαψη των αβγών, τα ιχθύδια παραμένουν στις χειρσαίες δεξαμενές για χρονικό διάστημα που κυμαίνεται από 120 έως 140 ημέρες. Στην αρχή εκτρέφονται με ζωντανές τροφές που καλλιεργεί η Εταιρία, ενώ στη συνέχεια με ειδικές τυποποιημένες τροφές.

Η παραγωγική διαδικασία της ιχθυογέννησης διακρίνεται στα ακόλουθα στάδια:

- ❖ *Τμήμα γεννητόρων*, όπου οι μάνες, κάτω από κατάλληλες συνθήκες φωτός και θερμοκρασίας, γεννούν αβγά, τα οποία μεταφέρονται και εκκολάπτονται σε δεξαμενές του ιχθυογεννητικού σταθμού της Εταιρίας.
- ❖ *Τμήμα λαρβών*, όπου εκκολάπτονται τα αβγά και γίνονται λάρβες (μικροσκοπικά ψάρια μήκους 3-4mm και βάρους περίπου 100mg) οι οποίες εκτρέφονται με ζωντανή τροφή μέχρι να απογαλακτιστούν και να συνηθίσουν την τυποποιημένη τροφή οπότε και μεταφέρονται στο τμήμα προπάχυνσης.
- ❖ *Τμήμα ζωντανής τροφής*, όπου γίνεται η καλλιέργεια ζωντανής τροφής (φυτοπλαγκτόν, ρότιφερς, αρτέμια) κάτω από ελεγχόμενες περιβαλλοντικές συνθήκες, με σκοπό τη διατροφή των λαρβών μέχρι τον απογαλακτισμό.
- ❖ *Τμήμα προπάχυνσης*, όπου γίνεται η τελική προετοιμασία των ιχθυδίων πριν από την είσοδό τους στους κλωβούς ανοιχτής θαλάσσης (ιχθυοκλωβούς) για την τελική πάχυνση των ψαριών (όταν το βάρος τους φτάσει τα 1 – 3gr). Στο τμήμα αυτό τα ιχθύδια αναπτύσσονται σε προστατευμένο περιβάλλον (θερμοκρασία, ποιότητα νερού) που ευνοεί την ταχεία ανάπτυξή τους, την πρόληψη ασθενειών και τη μείωση θνησιμότητας. Μετά την επίτευξη του επιθυμητού μεγέθους, τα ιχθύδια μεταφέρονται στις μονάδες πάχυνσης.

β) **Πάχυνση:** πρόκειται για το στάδιο εκτροφής των ιχθυδίων, όπου γίνεται εισαγωγή του γόνου ψαριών στις πλωτές εγκαταστάσεις και η εκτροφή τους μέχρι να εξαλειυθούν. Στο στάδιο αυτό εκτρέφονται με τυποποιημένες τροφές υψηλής θρεπτικής αξίας και περιεκτικότητας σε πρωτεΐνες και βιταμίνες. Ο συνολικός απαιτούμενος χρόνος εκτροφής για να φτάσουν τα ψάρια σε εμπορεύσιμο μέγεθος (350gr μέσο βάρος) κυμαίνεται από 14 μέχρι και 20 μήνες, ανάλογα πάντα με τις κλιματολογικές συνθήκες.

γ) **Συσκευασία – Επεξεργασία:** αφού εξαλειυθούν τα ψάρια από τη μονάδα πάχυνσης, μεταφέρονται στο χώρο του συσκευαστηρίου όπου διαλέγονται ανά μέγεθος και συσκευάζονται σε κιβώτια φελιζόλ επεξεργασμένα ή μη. Η επεξεργασία αφορά την απεντέρωση.

A' ύλης και στοιχεία παραγωγής – Προμηθευτές

Κατά την παραγωγική διαδικασία, για τη διατροφή των ψαριών χρησιμοποιούνται πέραν της ζωντανής τροφής που καλλιεργείται από την Εταιρία και αναφέρεται ανωτέρω, τυποποιημένες ιχθυοτροφές. Οι ιχθυοτροφές αυτές παράγονται σε εξειδικευμένες βιομηχανίες και είναι ειδικές για τα καλλιεργούμενα είδη. Το βασικότερο συστατικό για την παρασκευή των τροφών είναι τα ιχθυάλευρα, εμπλουτισμένα με βιταμίνες και μεταλλικά άλατα. Η χρησιμοποιούμενη ποσότητα τροφής συμβαδίζει με το μέγεθος των ψαριών.

Πέρα από τις ιχθυοτροφές, απαραίτητα για την παραγωγική διαδικασία είναι και άλλα προϊόντα όπως αντλίες, απορρυπαντικά, βιομηχανικοί εξοπλισμοί, είδη ενδύσεως, εξοπλισμοί ιχθυοκαλλιέργειας, κτηνιατρικά φάρμακα, οξυγόνο, υλικά συσκευασίας, αυτοκίνητα, εξωλέμβιες, εργαστήρια, μεταφορικές εταιρίες, αναλώσιμα Η/Υ και άλλα.

Για τη διασφάλιση της ποιότητας, η Εταιρία έχει κατηγοριοποιήσει τα προϊόντα πρώτης ύλης σε 3 βασικές κατηγορίες ανάλογα με το βαθμό κρισιμότητας για τη διαδικασία παραγωγής. Οι κατηγορίες υλικών και υπηρεσιών είναι οι εξής:

- ❖ **Κρίσιμα υλικά** : γόνος, αβγά, ιχθυοτροφές, ο –τυχόν- προμηθευόμενος γόνος και το πόσιμο νερό που χρησιμοποιείται ως πάγος.
- ❖ **A' κατηγορίας** : υλικά συσκευασίας και μεμβράνες τοποθέτησης πάγου.
- ❖ **B' κατηγορίας** : ιχθυοκλωβοί, δίχτυα, πολυεστερικές δεξαμενές εκτροφής γόνου και άλλα.

Για τα κρίσιμα υλικά (υλικά δηλαδή, η ποιότητα των οποίων μπορεί να επηρεάσει τα προϊόντα και μέσω αυτών τη δημόσια υγεία) πραγματοποιούνται συχνοί εργαστηριακοί έλεγχοι από την Εταιρία σε εξωτερικά συνεργαζόμενα εργαστήρια. Για όλα τα προϊόντα πρώτης ύλης, χρησιμοποιούνται εξειδικευμένα κριτήρια αξιολόγησης για την επιλογή των προμηθευτών. Η Εταιρία αντλεί το κύριο απόθεμα γόνου από ίδια παραγωγή (70%-80%) ενώ στην περίπτωση που οι ποσότητες του παραγόμενου γόνου τσιπούρας και λαβρακιού δεν επαρκούν για τη διαδικασία της πάχυνσης, η Εταιρία προμηθεύεται τις απαιτούμενες ποσότητες γόνου από τρίτους. Σημειώνεται ότι ο γόνος που προμηθεύεται η Εταιρία συνοδεύεται από τη βεβαίωση "Free Disease" (ελεύθερα ασθενειών). Επίσης, η Εταιρία αντλεί το κύριο απόθεμα αβγών από το τμήμα γεννητόρων.

Για τα υλικά A' κατηγορίας,, όπως και για όλα τα παραπάνω υλικά, όλα τα υλικά φέρουν την ένδειξη "Food Approved" (κατάλληλα για τη βιομηχανία τροφίμων), είναι δηλαδή κατάλληλα για να έρθουν σε επαφή με τρόφιμα.

Για τα υλικά B' κατηγορίας, οι προμηθευτές τους εναρμονίζονται απαραίτητα με την Εθνική και Ευρωπαϊκή νομοθεσία.

Οι προμηθευτές της Εταιρίας επιλέγονται μόνον εφόσον τα προϊόντα που προσφέρουν είναι υψηλής ποιότητας. Επίσης, η Εταιρία προτού επιλέξει έναν προμηθευτή, ελέγχει τον ανταγωνισμό. Συγκεκριμένα, η επιλογή των προμηθευτών γίνεται βάσει της ποιότητας των προϊόντων τους, του επιπέδου των υπηρεσιών που προσφέρουν, του χρόνου ανταπόκρισης και της τιμής. Οι προμηθευτές της Εταιρίας διαθέτουν κατά πλειοψηφία το σύστημα Διασφάλισης ποιότητας ISO σειράς 9001. Επίσης η Εταιρία φροντίζει να προμηθεύεται προϊόντα που είναι εναρμονισμένα με την Εθνική και Ευρωπαϊκή νομοθεσία.

Δίκτυο Πωλήσεων και διανομής – Πελάτες

Για την εξυπηρέτηση των πελατών της η Εταιρία διατηρεί τμήμα πωλήσεων που απαρτίζεται από δύο άτομα. Οι πελάτες του εσωτερικού και εξωτερικού έρχονται απευθείας σε επαφή με το τμήμα πωλήσεων της Εταιρίας. Ο Διευθυντής Πωλήσεων της Εταιρίας επισκέπτεται τους πελάτες και τις εγκαταστάσεις τους με σκοπό την όσο το δυνατόν πληρέστερη ενημέρωση της Εταιρίας σχετικά με τις δυνατότητες και τις ανάγκες των πελατών. Το τμήμα πωλήσεων είναι ενήμερο για τις διαθέσιμες ποσότητες προς πώληση από το Διευθυντή Παραγωγής.

Η Εταιρία διαθέτει τμήμα παραγγελιών στο οποίο οι πελάτες απευθύνουν είτε τηλεφωνικώς είτε εγγράφως (με fax) την παραγγελία τους. Ο υπεύθυνος συσκευαστηρίου λαμβάνει την προφορική και γραπτή παραγγελία και συμπληρώνει το έντυπο παραγγελιοληψίας, με όλες τις λεπτομέρειες της παραγγελίας και μετά από συνεννόηση με την παραγωγή επιβεβαιώνει στον πελάτη τη δυνατότητα εκτέλεσης της παραγγελίας.

Όπως έχει ήδη αναφερθεί, η Εταιρία αναπτύσσει δύο παραγωγικές δραστηριότητες, την παραγωγή γόνου και την παραγωγή έτοιμου προϊόντος.

Όσον αφορά στο γόνου, η πλειονότητα της παραγωγής απορροφάται για ίδια χρήση και ένα μικρό ποσοστό πωλείται σε ιχθυοτροφεία της ευρύτερης περιοχής απευθείας από την Εταιρία.

Όσον αφορά στο έτοιμο προϊόν, η Εταιρία διακινεί το μεγαλύτερο όγκο των προϊόντων της στην Ιταλική και στην Ισπανική αγορά και ένα μικρότερο ποσοστό στην αγορά της Αυστρίας, καθώς και στην εσωτερική αγορά.

Η Εταιρία προμηθεύει την εσωτερική αγορά μέσω πελατών της με τους οποίους συνεργάζεται από την πρώτη εξαλίευση ψαριών, το 1988. Επίσης, πραγματοποιεί λιανικές πωλήσεις σε μικρές ποσότητες στην τοπική αγορά.

Στην Ιταλική αγορά η Εταιρία συνεργάζεται με εταιρίες οι οποίες έχουν ως αντικείμενο την διαμεσολάβηση στην αγοραπωλησία ιχθύων καθώς και με τη συγγενή εταιρία ASTIR INTERNATIONAL S.R.L. η οποία εκτός από την διαμεσολάβηση στην αγοραπωλησία ιχθύων προσφέρει πλεονεκτήματα όπως:

- α) Μειωμένο κόστος μεταφοράς των προϊόντων της στην Ιταλική αγορά (λόγω συνφορτώσεων).
- β) Παροχή υπηρεσιών φύλαξης, διανομής και ασφάλισης των προϊόντων της σε ιδιόκτητες εγκαταστάσεις (κτίρια ψυγείων με πλατφόρμες φόρτωσης και εκφόρτωσης καθώς και ιδιόκτητο στόλο μικρών και μεσαίων φορτηγών ψυγείων).
- γ) Άμεση και καθημερινή πληροφόρηση για τις συνθήκες που επικρατούν στην Ιταλική αγορά, όσον αφορά στις τιμές, στις ποσότητες και στην ποιότητα των ομοειδών ανταγωνιστικών προϊόντων, πράγμα πάρα πολύ σημαντικό για την εξασφάλιση της μέγιστης δυνατής τιμής πώλησης των προϊόντων σε συνδυασμό με το χρόνο πώλησής τους.

Στην Ισπανική αγορά η Εταιρία δραστηριοποιείται από το 1999.

Για τη διακίνηση των προϊόντων της, η Εταιρία διαθέτει σήμερα δύο φορτηγά-ψυγεία τα οποία εξυπηρετούν τη διανομή των προϊόντων της στην εσωτερική αγορά. Για την εξωτερική αγορά τα εν λόγω μεταφορικά μέσα μεταφέρουν τα προϊόντα μέχρι το λιμάνι ή το αεροδρόμιο (ανάλογα με τον προορισμό), όπου στη συνέχεια διακινούνται από μεταφορικές εταιρίες.

Στο πελατολόγιο της Εταιρίας συγκαταλέγονται μεγάλες και σημαντικές στο χώρο τους εταιρίες.

Η Εταιρία έχει αναπτύξει μακροχρόνιες σχέσεις με τους πελάτες της όχι μόνο λόγω της ποιότητας των προϊόντων της αλλά και λόγω της προσεκτικής επιλογής των ανθρώπων και των εταιριών.

Δικαστικές διαφορές ή διαιτησίες

Σε βάρος της Εταιρίας και του Ομίλου δεν εκκρεμούν δικαστικές διαφορές ή διαιτησίες, οι οποίες θα μπορούσαν να έχουν σημαντικές επιπτώσεις στην οικονομική της κατάσταση.

Εργατικό δυναμικό

Ο αριθμός του προσωπικού που απασχολήθηκε στην Εταιρία κατά τη διάρκεια των χρήσεων 2006 και 2005, ανά δραστηριότητα, αναλύεται στον πίνακα που ακολουθεί:

Εξέλιξη Προσωπικού	2006	2005
Διοίκηση	17	14
Ιχθυολόγοι	5	4
Εργατικό Προσωπικό	97	80
Οδηγοί	6	5
Σύνολο	125	103

Η θυγατρική εταιρία ΚΙΡΦΙΣ ΑΕ κατά την 31.12.2006 απασχολούσε εργατικό δυναμικό 10 ατόμων.

Η Εταιρία διαθέτει Κανονισμό Εργασίας, σύμφωνα με το άρθρο 1, παρ. 1 Ν.Δ. 3789/1957, καθώς το προσωπικό της υπερβαίνει τα 70 άτομα.

Επενδύσεις

Επενδύσεις τελευταίας διετίας

Οι επενδύσεις της Εταιρίας που πραγματοποιήθηκαν κατά τη διάρκεια των χρήσεων 2006 και 2005 παρατίθενται στον κατωτέρω πίνακα:

Εξέλιξη επενδύσεων 2006-2005 (ποσά σε χιλ. €)	2006	2005
Ασώματες Ακίνητοποιήσεις		
Λογισμικό	0,64	0,00
Σύνολο ασώματων ακίνητοποιήσεων	0,64	0,00
Ενσώματες Ακίνητοποιήσεις		
Γήπεδα – Οικόπεδα	6,00	0,00
Κτίρια & Τεχνικά Έργα	1.364,35	0,00
Μηχανήματα - Τεχνικές εγκαταστάσεις & λοιπός μηχανολογικός εξοπλισμός	2.053,97	608,62
Έπιπλα & λοιπός εξοπλισμός	110,88	15,59
Μεταφορικά μέσα	81,32	5,84
Ακίνητοποιήσεις υπό εκτέλεση	196,91	500,21
Σύνολο ενσώματων ακίνητοποιήσεων	3.813,43	1.130,26
Γενικό Σύνολο	3.814,07	1.130,26

Αντίστοιχα οι επενδύσεις που πραγματοποιήθηκαν σε επίπεδο Ομίλου κατά τη διάρκεια των χρήσεων 2006 και 2005 έχουν ως κάτωθι:

Εξέλιξη επενδύσεων 2006-2005 (ποσά σε χιλ. €)	2006	2005
Ασώματες Ακινήτοποιήσεις		
Λογισμικό	0,64	0,00
Σύνολο ασώματων ακινήτοποιήσεων	0,64	0,00
Ενσώματες Ακινήτοποιήσεις		
Γήπεδα – Οικόπεδα	6,00	0,00
Κτίρια & Τεχνικά Έργα	1.364,35	0,00
Μηχανήματα - Τεχνικές εγκαταστάσεις & λοιπός μηχανολογικός εξοπλισμός	2.469,09	608,62
Έπιπλα & λοιπός εξοπλισμός	140,38	15,59
Μεταφορικά μέσα	81,32	5,84
Ακινήτοποιήσεις υπό εκτέλεση	196,91	500,21
Σύνολο ενσώματων ακινήτοποιήσεων	4.258,05	1.130,26
Γενικό Σύνολο	4.258,69	1.130,26

6. ΕΚΘΕΣΗ ΕΛΕΓΧΟΥ ΟΡΚΩΤΟΥ ΕΛΕΓΚΤΗ – ΛΟΓΙΣΤΗ

**Έκθεση Ελέγχου Ανεξάρτητου Ορκωτού Ελεγκτή Λογιστή
Προς τους Μετόχους της Ανώνυμης Εταιρίας
«ΓΑΛΑΞΙΔΙ ΘΑΛΑΣΣΙΕΣ ΚΑΛΛΙΕΡΓΕΙΕΣ Ανώνυμη Εταιρία»**

Έκθεση επί των Οικονομικών Καταστάσεων

Ελέγξαμε τις συνημμένες Οικονομικές Καταστάσεις της «**ΓΑΛΑΞΙΔΙ ΘΑΛΑΣΣΙΕΣ ΚΑΛΛΙΕΡΓΕΙΕΣ Ανώνυμη Εταιρία** (η «Εταιρία»), καθώς και τις Ενοποιημένες Οικονομικές Καταστάσεις της Εταιρίας και των θυγατρικών της (ο «Όμιλος»), που αποτελούνται από τον ισολογισμό της 31^{ης} Δεκεμβρίου 2006 και τις καταστάσεις αποτελεσμάτων, μεταβολών ιδίων κεφαλαίων και ταμιακών ροών της χρήσεως που έληξε την ημερομηνία αυτή καθώς και περιλήψη των σημαντικών λογιστικών πολιτικών και λοιπές επεξηγηματικές σημειώσεις.

Ευθύνη Διοίκησης για τις Οικονομικές Καταστάσεις

Η Διοίκηση της Εταιρίας έχει την ευθύνη για την κατάρτιση και εύλογη παρουσίαση αυτών των Οικονομικών Καταστάσεων σύμφωνα με τα Διεθνή Πρότυπα Χρηματοοικονομικής Πληροφόρησης, όπως αυτά έχουν υιοθετηθεί από την Ευρωπαϊκή Ένωση. Η ευθύνη αυτή περιλαμβάνει το σχεδιασμό, την εφαρμογή και διατήρηση συστήματος εσωτερικού ελέγχου σχετικά με την κατάρτιση και εύλογη παρουσίαση των Οικονομικών Καταστάσεων, απαλλαγμένων από ουσιώδεις ανακρίβειες, που οφείλονται σε απάτη ή λάθος. Η ευθύνη αυτή περιλαμβάνει επίσης την επιλογή και εφαρμογή κατάλληλων λογιστικών πολιτικών και την διενέργεια λογιστικών εκτιμήσεων που είναι λογικές για τις περιστάσεις.

Ευθύνη Ελεγκτή

Η δική μας ευθύνη είναι η έκφραση γνώμης επί αυτών των Οικονομικών Καταστάσεων, με βάση τον έλεγχό μας. Διενεργήσαμε τον έλεγχό σύμφωνα με τα Ελληνικά Ελεγκτικά Πρότυπα, που είναι εναρμονισμένα με τα Διεθνή Ελεγκτικά Πρότυπα. Τα Πρότυπα αυτά απαιτούν τη συμμόρφωσή μας με τους κανόνες δεοντολογίας και το σχεδιασμό και τη διενέργεια του ελέγχου μας με σκοπό την εύλογη διασφάλιση, ότι οι Οικονομικές Καταστάσεις είναι απαλλαγμένες από ουσιώδεις ανακρίβειες. Ο έλεγχος περιλαμβάνει τη διενέργεια διαδικασιών για την συγκέντρωση ελεγκτικών τεκμηρίων, σχετικά με τα ποσά και τις πληροφορίες που περιλαμβάνονται στις Οικονομικές Καταστάσεις. Οι διαδικασίες επιλέγονται κατά την κρίση του ελεγκτή και περιλαμβάνουν την εκτίμηση του κινδύνου ουσιώδους ανακρίβειας των Οικονομικών Καταστάσεων λόγω απάτης ή λάθους. Για την εκτίμηση του κινδύνου αυτού, ο ελεγκτής λαμβάνει υπόψη του το σύστημα εσωτερικού ελέγχου, σχετικά με την κατάρτιση και εύλογη παρουσίαση των οικονομικών καταστάσεων, με σκοπό το σχεδιασμό ελεγκτικών διαδικασιών για τις περιστάσεις και όχι για την έκφραση γνώμης επί της αποτελεσματικότητας του συστήματος εσωτερικού ελέγχου της Εταιρίας. Ο έλεγχος περιλαμβάνει επίσης την αξιολόγηση της καταλληλότητας των λογιστικών αρχών και μεθόδων που εφαρμόστηκαν και του εύλογου των λογιστικών εκτιμήσεων που έγιναν από τη Διοίκηση, καθώς και την αξιολόγηση της συνολικής παρουσίασης των Οικονομικών Καταστάσεων. Πιστεύουμε ότι τα ελεγκτικά τεκμήρια που έχουμε συγκεντρώσει είναι επαρκή και κατάλληλα για τη θεμελίωση της γνώμης μας.

Γνώμη Ελεγκτή

Κατά τη γνώμη μας, οι προαναφερόμενες Οικονομικές Καταστάσεις παρουσιάζουν εύλογα από κάθε ουσιώδη άποψη την οικονομική κατάσταση της Εταιρίας και του Ομίλου κατά την 31^η Δεκεμβρίου 2006, την χρηματοοικονομική επίδοση και τις ταμιακές τους ροές για τη χρήση που έληξε την ημερομηνία αυτή, σύμφωνα με τα Διεθνή Πρότυπα Χρηματοοικονομικής Πληροφόρησης, όπως αυτά υιοθετήθηκαν από την Ευρωπαϊκή Ένωση.

Χωρίς να διατυπώνουμε επιφύλαξη ως προς τα συμπεράσματα του ελέγχου μας, εφιστούμε την προσοχή σας στη σημείωση 3.17 που παρατίθεται στο Προσάρτημα των Οικονομικών Καταστάσεων, στην οποία γίνεται αναφορά στο γεγονός ότι οι φορολογικές δηλώσεις : α) της μητρικής για τις χρήσεις 2003 έως και 2006, β) της συγγενούς εταιρείας «ASTIR INTERNATIONAL SRL» για τις χρήσεις 1998 έως και 2006, και γ) της θυγατρικής εταιρείας «ΚΙΡΦΙΣ Α.Ε. - ΙΧΘΥΟΚΑΛΛΙΕΡΓΕΙΕΣ» η οποία έκλεισε την πρώτη της υπερδωδεκάμηνη διαχειριστική περίοδο, δεν έχουν ελεγχθεί από τις φορολογικές αρχές, με συνέπεια να υπάρχει το ενδεχόμενο επιβολής πρόσθετων φόρων και προσυζητήσεων κατά το χρόνο που θα ελεγχθούν και θα οριστικοποιηθούν. Η έκβαση του φορολογικού ελέγχου δεν είναι δυνατόν να προβλεφθεί στο παρόν στάδιο και, ως εκ τούτου, δεν έχει γίνει οποιαδήποτε πρόβλεψη στις οικονομικές καταστάσεις σε σχέση με το θέμα αυτό.

Αναφορά επί άλλων νομικών θεμάτων

Το περιεχόμενο της Έκθεσης του Διοικητικού Συμβουλίου συμφωνεί με τις προαναφερόμενες Οικονομικές Καταστάσεις.

Αθήνα, 14 Μαρτίου 2007

Ο Ορκωτός Ελεγκτής Λογιστής

Παναγιώτης Ι. Παυλόπουλος
Α.Μ. Σ.Ο.Ε.Λ. 11931
ΣΟΛ α.ε.



7. ΕΤΗΣΙΕΣ ΕΝΟΠΟΙΗΜΕΝΕΣ ΚΑΙ ΜΗ ΕΝΟΠΟΙΗΜΕΝΕΣ ΟΙΚΟΝΟΜΙΚΕΣ ΚΑΤΑΣΤΑΣΕΙΣ

ΓΑΛΑΞΙΔΙ
ΘΑΛΑΣΣΙΕΣ ΚΑΛΛΙΕΡΓΕΙΕΣ Α.Ε.

ΕΤΗΣΙΕΣ ΟΙΚΟΝΟΜΙΚΕΣ
ΚΑΤΑΣΤΑΣΕΙΣ

ΠΕΡΙΟΔΟΣ ΑΠΟ 1 ΙΑΝΟΥΑΡΙΟΥ – 31 ΔΕΚΕΜΒΡΙΟΥ 2006

Ετήσιες Οικονομικές Καταστάσεις της Εταιρίας και του Ομίλου της δωδεκάμηνης περιόδου από 1^η Ιανουαρίου 2006 έως 31^η Δεκεμβρίου 2006, σύμφωνα με τα Διεθνή Λογιστικά Πρότυπα που έχουν υιοθετηθεί από την Ευρωπαϊκή Ένωση

ΓΑΛΑΞΙΔΙ, ΜΑΡΤΙΟΣ 2007

ΓΑΛΑΞΙΔΙ ΘΑΛΑΣΣΙΕΣ ΚΑΛΛΙΕΡΓΕΙΕΣ Α.Ε.

**Ετήσιες Οικονομικές Καταστάσεις
Για την δωδεκάμηνη περίοδο
από 1 Ιανουαρίου έως 31 Δεκεμβρίου 2006
σύμφωνα με τα Διεθνή Λογιστικά Πρότυπα «ΔΛΠ», που έχουν υιοθετηθεί
από την Ευρωπαϊκή Ένωση**

Βεβαιώνεται ότι οι συνημμένες Ενοποιημένες και μη Ετήσιες Οικονομικές Καταστάσεις είναι εκείνες που εγκρίθηκαν από το Διοικητικό Συμβούλιο της «**ΓΑΛΑΞΙΔΙ ΘΑΛΑΣΣΙΕΣ ΚΑΛΛΙΕΡΓΕΙΕΣ Α.Ε.**» την 5 Μαρτίου 2007 και έχουν δημοσιευθεί με την κατάθεσή τους στο Μητρώο Ανωνύμων Εταιριών και την ανάρτησή τους στο διαδίκτυο, στη διεύθυνσή <http://www.gmf-sa.gr>. Επισημαίνεται ότι τα δημοσιευθέντα στον τύπο συνοπτικά οικονομικά στοιχεία στοχεύουν στο να παράσχουν στον αναγνώστη ορισμένα γενικά οικονομικά στοιχεία αλλά δεν παρέχουν την ολοκληρωμένη εικόνα της οικονομικής θέσης και των αποτελεσμάτων του Ομίλου και της Εταιρίας, σύμφωνα με τα Διεθνή Λογιστικά Πρότυπα. Επίσης, χάριν απλοποίησης, στα δημοσιευθέντα στον τύπο συνοπτικά οικονομικά στοιχεία έχουν γίνει ορισμένες συμπύξεις και ανακατατάξεις κονδυλίων.

Αθανασία Σπ. Παντελεημονίτου

Πρόεδρος του Διοικητικού Συμβουλίου της
ΓΑΛΑΞΙΔΙ ΘΑΛΑΣΣΙΕΣ ΚΑΛΛΙΕΡΓΕΙΕΣ Α.Ε.

2. Οικονομικές Καταστάσεις

(Ισολογισμός, κατάσταση αποτελεσμάτων χρήσης, κατάσταση μεταβολής καθαρής θέσης, κατάσταση ταμειακών ροών)

Τα παρακάτω ενοποιημένα και μητρικά στοιχεία και πληροφορίες αναφέρονται σε στοιχεία περιόδου από την 01.01.2006 έως την 31.12.2006 της εταιρίας ΓΑΛΑΞΙΔΙ ΘΑΛΑΣΣΙΕΣ ΚΑΛΛΙΕΡΓΕΙΕΣ Α.Ε. και του Ομίλου, της οποίας η τρέχουσα οικονομική χρήση λήγει στις 31.12.2007.

Τα ποσά εκφράζονται σε ΕΥΡΩ ή όπως αλλιώς αναφέρεται, με γνώμονα την επάρκεια της πληροφόρησης.

2.1 Στοιχεία Ισολογισμού

Ισολογισμός της 31ης Δεκεμβρίου 2006 Περίοδος (1 Ιανουαρίου 2006 – 31 Δεκεμβρίου 2006)

(Ποσά εκφρασμένα σε ΕΥΡΩ).

Σημείωση	ΟΜΙΛΟΣ		ΕΤΑΙΡΙΑ		
	Ποσά κλειόμενης περιόδου 31.12.2006	Ποσά προηγούμενης χρήσεως 31.12.2005	Ποσά κλειόμενης περιόδου 31.12.2006	Ποσά προηγούμενης χρήσεως 31.12.2005	
ΕΝΕΡΓΗΤΙΚΟ					
Μη κυκλοφορούντα περιουσιακά στοιχεία					
Ενσώματα πάγια	3.6	8.337.047,53	4.809.503,72	7.911.808,75	4.809.503,72
Άυλα περιουσιακά στοιχεία	3.7	30.394,05	34.359,81	30.394,05	34.359,81
Επενδύσεις σε θυγατρικές	3.8.1	0,00	0,00	199.500,00	199.500,00
Επενδύσεις σε συγγενείς επιχειρήσεις	3.8.2	132.608,00	123.965,50	134.053,00	134.053,00
Λοιπές μακροπρόθεσμες απαιτήσεις		<u>21.986,50</u>	<u>16.199,70</u>	<u>21.986,50</u>	<u>16.199,70</u>
		8.522.036,08	4.984.028,73	8.297.742,30	5.193.616,23
Κυκλοφορούντα περιουσιακά στοιχεία					
Αναλώσιμα βιολογικά περιουσιακά στοιχεία	3.12.1	19.380.607,65	16.909.557,29	19.380.607,65	16.909.557,29
Λοιπά αποθέματα	3.12.2	210.986,63	110.253,45	210.986,63	110.253,45
Απαιτήσεις από πελάτες	3.9	5.711.794,48	4.903.132,97	5.711.794,48	4.903.132,97
Προκαταβολές	3.11	275.474,80	447.740,74	275.474,80	447.740,74
Λοιπές απαιτήσεις	3.10	849.379,86	459.200,61	582.921,79	459.200,61
Ταμιακά διαθέσιμα και ισοδύναμα	3.13	<u>172.447,21</u>	<u>305.928,10</u>	<u>33.026,19</u>	<u>109.307,92</u>
		<u>26.600.690,63</u>	<u>23.135.813,16</u>	<u>26.194.811,54</u>	<u>22.939.192,98</u>
Σύνολο ενεργητικού		<u>35.122.726,71</u>	<u>28.119.841,89</u>	<u>34.492.553,84</u>	<u>28.132.809,21</u>
ΙΔΙΑ ΚΕΦΑΛΑΙΑ					
Μετοχικό κεφάλαιο	3.14	5.208.253,20	4.645.198,80	5.208.253,20	4.645.198,80
Διαφορά υπέρ το άρτιο		296.035,21	296.035,21	296.035,21	296.035,21
Ίδιες μετοχές	3.14.2	(45.231,70)	(45.231,70)	(45.231,70)	(45.231,70)
Αποθεματικά	3.15	2.513.254,33	1.535.227,75	2.513.254,33	1.535.227,75
Κέρδη (ζημίες) εις νέον		<u>4.620.816,82</u>	<u>4.570.006,24</u>	<u>4.512.178,47</u>	<u>4.583.520,29</u>
Καθαρή Θέση μετόχων Εταιρίας		12.593.127,86	11.001.236,30	12.484.489,51	11.014.750,35
Δικαιώματα μειοψηφίας		<u>775,90</u>	<u>491,41</u>	<u>0,00</u>	<u>0,00</u>
Σύνολο ιδίων Κεφαλαίων		12.593.903,76	11.001.727,71	12.484.489,51	11.014.750,35
ΥΠΟΧΡΕΩΣΕΙΣ					
Μακροπρόθεσμες υποχρεώσεις					
Μακροπρόθεσμες δανειακές υποχρεώσεις	3.19	3.000.000,00	705.731,95	3.000.000,00	705.731,95
Αναβαλλόμενες φορολογικές υποχρεώσεις	3.20	1.096.599,27	1.181.546,12	1.101.621,25	1.183.078,08
Προβλέψεις για παροχές στους εργαζόμενους κατά την έξοδο από την υπηρεσία	3.21	91.727,81	70.703,15	90.475,78	70.703,15
Υποχρεώσεις από συμβάσεις χρηματοδοτικής μίσθωσης -leasing	3.19	176.487,38	0,00	0,00	0,00
Επιχορηγήσεις		<u>1.583.562,49</u>	<u>904.520,22</u>	<u>1.583.562,49</u>	<u>904.520,22</u>
Σύνολο μακροπρόθεσμων υποχρεώσεων		5.948.376,95	2.862.501,44	5.775.659,52	2.864.033,40
Βραχυπρόθεσμες υποχρεώσεις					
Υποχρεώσεις προς προμηθευτές	3.16	8.787.243,83	6.877.047,48	8.609.136,82	6.876.409,60
Βραχυπρόθεσμες δανειακές υποχρεώσεις	3.19	6.981.801,65	6.686.400,19	6.981.801,65	6.686.400,19
Υποχρεώσεις από συμβάσεις χρηματοδοτικής μίσθωσης -leasing	3.19	38.731,12	0,00	0,00	0,00
Φόροι πληρωτέοι	3.17	268.068,13	325.326,16	218.098,72	325.235,64
Λοιπές υποχρεώσεις	3.18	<u>504.601,27</u>	<u>366.838,91</u>	<u>423.367,62</u>	<u>365.980,03</u>
Σύνολο βραχυπρόθεσμων υποχρεώσεων		<u>16.580.446,00</u>	<u>14.255.612,74</u>	<u>16.232.404,81</u>	<u>14.254.025,46</u>
Σύνολο υποχρεώσεων		<u>22.528.822,95</u>	<u>17.118.114,18</u>	<u>22.008.064,33</u>	<u>17.118.058,86</u>
Σύνολο Ιδίων Κεφαλαίων & Υποχρεώσεων		<u>35.122.726,71</u>	<u>28.119.841,89</u>	<u>34.492.553,84</u>	<u>28.132.809,21</u>

2.2 Στοιχεία Κατάστασης Αποτελεσμάτων (Ποσά εκφρασμένα σε ΕΥΡΩ).

Κατάσταση Αποτελεσμάτων της 31ης Δεκεμβρίου 2006 (περιόδου 1.1 - 31.12.2006)

Σημείωση	ΟΜΙΛΟΣ		ΕΤΑΙΡΙΑ	
	Ποσά κλειόμενης περιόδου <u>1.1.2006 - 31.12.2006</u>	Ποσά προηγούμενης περιόδου <u>1.1.2005 - 31.12.2005</u>	Ποσά κλειόμενης περιόδου <u>1.1.2006 - 31.12.2006</u>	Ποσά προηγούμενης περιόδου <u>1.1.2005 - 31.12.2005</u>
Αξία βιολογικών περιουσιακών στοιχείων αρχής περιόδου	(16.909.557,29)	(15.327.675,02)	(16.909.557,29)	(15.327.675,02)
Αγορές βιολογικών περιουσιακών στοιχείων	(1.323.919,13)	(1.142.276,79)	(1.323.919,13)	(1.142.276,79)
Πωλήσεις βιολογικών στοιχείων	3.22 13.637.392,43	11.468.718,42	13.637.392,43	11.468.718,42
Αξία βιολογικών περιουσιακών στοιχείων λήξης περιόδου	<u>19.380.607,65</u>	<u>16.909.557,29</u>	19.380.607,65	<u>16.909.557,29</u>
Κέρδος από μεταβολή στην εύλογη αξία	3.12.1 14.784.523,66	11.908.323,90	14.784.523,66	11.908.323,90
Πωλήσεις εμπορευμάτων και λοιπών αποθεμάτων & υπηρεσιών	3.22 7.658.492,19	6.384.322,17	7.658.492,19	6.384.322,17
Κόστος πωληθέντων εμπορευμάτων και λοιπών αποθεμάτων & υπηρεσιών	(7.043.221,17)	(5.778.501,23)	(7.043.221,17)	(5.778.501,23)
Έξοδα παραγωγής και συσκευασίας	<u>(11.146.606,50)</u>	<u>(9.336.810,54)</u>	<u>(11.315.511,17)</u>	<u>(9.336.810,54)</u>
Μικτό κέρδος εκμετάλλευσης	4.253.188,18	3.177.334,30	4.084.283,51	3.177.334,30
Άλλα έσοδα / (έξοδα) καθαρά	3.23 (183.496,01)	78.062,72	(183.206,04)	78.062,72
Έξοδα λειτουργίας διάθεσης	(934.364,26)	(851.902,56)	(934.289,52)	(851.902,56)
Έξοδα διοικητικής λειτουργίας	(652.180,54)	(536.834,65)	(642.988,91)	(531.534,55)
Κέρδη εκμεταλλεύσεως προ φόρων, χρηματοδοτικών και επενδυτικών αποτελεσμάτων	2.483.147,37	1.866.659,81	2.323.799,04	1.871.959,91
Κέρδη εκμεταλλεύσεως προ φόρων, χρηματοδοτικών και επενδυτικών αποτελεσμάτων και αποσβέσεων	3.218.260,68	2.464.795,73	3.039.531,19	2.470.095,83
Χρηματοοικονομικό κόστος (καθαρό)	3.26 (514.727,45)	(347.104,15)	(515.652,90)	(347.437,15)
Αναλογία κερδών από συγγενή εταιρία αποτιμώμενη με την μέθοδο της Καθαρής Θέσης	8.642,50	11.446,00	--	--
Καθαρά κέρδη προ φόρων	1.977.062,42	1.531.001,66	1.808.146,14	1.524.522,76
Φόρος εισοδήματος	3.27 (268.068,13)	(307.304,04)	(218.098,72)	(29.712,25)
Αναβαλλόμενοι φόροι	3.27 84.946,85	(28.180,29)	81.456,83	(307.304,04)
Διαφορά φόρου χρήσης 2005	79.762,11	0,00	79.762,11	(29.712,25)
Καθαρά κέρδη μετά από φόρους	1.873.703,25	1.195.517,33	1.751.266,36	1.187.506,47
<u>Κατανέμονται σε:</u>				
Μετόχους Εταιρίας	1.873.418,76	1.195.525,92	1.751.266,36	1.187.506,47
Δικαιώματα Μειοψηφίας	284,49	(8,59)	--	--
Βασικά κέρδη ανά μετοχή μετά από φόρους (σε €)	3.28 0,13	0,08	0,13	0,08

2.3 Στοιχεία κατάστασης μεταβολής καθαρής θέσης

(Ποσά εκφρασμένα σε ΕΥΡΩ).

Κατάσταση Μεταβολής Καθαρής Θέσης της 31^{ης} Δεκεμβρίου 2006

Ο Μ Ι Λ Ο Σ

	<u>Μετοχικό Κεφάλαιο</u>	<u>Διαφορά από έκδοση μετοχών υπέρ το άρτιο</u>	<u>Διαφορές Αναπρ/γής περιουσιακών στοιχείων</u>	<u>Λοιπά αποθεματικά</u>	<u>Αποτελέσματα εις νέον</u>	<u>Ίδιες Μετοχές</u>	<u>Δικαιώματα Μειοψηφίας</u>	<u>Σύνολο Ιδίων Κεφαλαίων</u>
Καθαρή Θέση την 31.12.2004 σύμφωνα με τα ΔΠΧΠ	4.645.198,80	296.035,21	618.490,52	627.954,28	3.966.323,97	(45.231,70)	0,00	10.108.771,08
Αποτέλεσμα (κέρδος) περιόδου 1.1 - 31.12.2005	0,00	0,00	0,00	0,00	1.195.525,92	0,00	(8,59)	1.195.517,33
Σχηματισμός αποθεματικών βάση απόφασης Γενικής Συνέλευσης Ιουνίου 2005	0,00	0,00	0,00	288.782,95	(288.782,95)	0,00	0,00	0,00
Μέρισμα Χρήσης 2004	0,00	0,00	0,00	0,00	(281.527,20)	0,00	0,00	(281.527,20)
Σύσταση Θυγατρικής εταιρίας	0,00	0,00	0,00	0,00	0,00	0,00	500,00	500,00
Λοιπές κινήσεις	0,00	0,00	0,00	0,00	(21.533,50)	0,00	0,00	(21.533,50)
Υπόλοιπο την 31.12.2005	<u>4.645.198,80</u>	<u>296.035,21</u>	<u>618.490,52</u>	<u>916.737,23</u>	<u>4.570.006,24</u>	<u>(45.231,70)</u>	<u>491,41</u>	<u>11.001.727,71</u>
Αποτέλεσμα (κέρδος) περιόδου 1.1 - 31.12.2006	0,00	0,00	0,00	0,00	1.873.418,76	0,00	248,49	1.873.703,25
Μέρισμα Χρήσης 2005	0,00	0,00	0,00	0,00	(281.527,20)	0,00	0,00	(281.527,20)
Σχηματισμός αποθεματικών βάση απόφασης Γενικής Συνέλευσης Ιουνίου 2006	0,00	0,00	0,00	978.026,58	(978.026,58)	0,00	0,00	0,00
Αύξηση Μετοχικού Κεφαλαίου με απόφαση Έκτακτης Γενικής Συνέλευσης της 22.12.2006	563.054,40	0,00	0,00	0,00	(563.054,40)	0,00	0,00	0,00
Υπόλοιπο την 31.12.2006	<u>5.208.253,20</u>	<u>296.035,21</u>	<u>618.490,52</u>	<u>1.894.763,81</u>	<u>4.620.816,82</u>	<u>(45.231,70)</u>	<u>775,90</u>	<u>12.593.903,76</u>

(Ποσά εκφρασμένα σε ΕΥΡΩ).

Κατάσταση Μεταβολής Καθαρής Θέσης της 31^{ης} Δεκεμβρίου 2006

ΕΤΑΙΡΙΑ

	Μετοχικό Κεφάλαιο	Διαφορά από έκδοση μετοχών υπέρ το άρτιο	Διαφορές Αναπροσ/γής περιουσιακών στοιχείων	Λοιπά αποθεματικά	Αποτελέσματα εις νέον	Ίδιες Μετοχές	Σύνολο Ιδίων Κεφαλαίων
Καθαρή Θέση την 31.12.2004 σύμφωνα με τα ΔΠΧΠ	4.645.198,80	296.035,21	618.490,52	627.954,28	3.966.323,97	(45.231,70)	10.108.771,08
Αποτέλεσμα (κέρδος) περιόδου 1.1 - 31.12.2005	0,00	0,00	0,00	0,00	1.187.506,47	0,00	1.187.506,47
Σχηματισμός αποθεματικών βάση απόφασης Γενικής Συνέλευσης Ιουνίου 2005	0,00	0,00	0,00	288.782,95	(288.782,95)	0,00	0,00
Μέρισμα Χρήσης 2004	<u>0,00</u>	<u>0,00</u>	<u>0,00</u>	<u>0,00</u>	<u>(281.527,20)</u>	<u>0,00</u>	<u>(281.527,20)</u>
Υπόλοιπο την 31.12.2005	<u>4.645.198,80</u>	<u>296.035,21</u>	<u>618.490,52</u>	<u>916.737,23</u>	<u>4.583.520,29</u>	<u>(45.231,70)</u>	<u>11.014.750,35</u>
Αποτέλεσμα (κέρδος) περιόδου 1.1 - 31.12.2006	0,00	0,00	0,00	0,00	1.751.266,36	0,00	1.751.266,36
Μέρισμα Χρήσης 2005	0,00	0,00	0,00	0,00	(281.527,20)	0,00	(281.527,20)
Σχηματισμός αποθεματικών βάση απόφασης Γενικής Συνέλευσης Ιουνίου 2006	0,00	0,00	0,00	978.026,58	(978.026,58)	0,00	0,00
Αύξηση Μετοχικού Κεφαλαίου με απόφαση Έκτακτης Γενικής Συνέλευσης της 22.12.2006	<u>563.054,40</u>	<u>0,00</u>	<u>0,00</u>	<u>0,00</u>	<u>(563.054,40)</u>	<u>0,00</u>	<u>0,00</u>
Υπόλοιπο την 31.12.2006	<u>5.208.253,20</u>	<u>296.035,21</u>	<u>618.490,52</u>	<u>1.894.763,81</u>	<u>4.512.178,47</u>	<u>(45.231,70)</u>	<u>12.484.489,51</u>

2.4 Στοιχεία κατάστασης ταμειακών ροών

Κατάσταση Ταμιακών Ροών της 31ης Δεκεμβρίου 2006 (1.1 - 31.12.2006)

(Ποσά εκφρασμένα σε ΕΥΡΩ)

	ΟΜΙΛΟΣ		ΕΤΑΙΡΙΑ	
	Ποσά κλειόμενης περιόδου 1/1- 31/12/2006	Ποσά προηγούμενης περιόδου 1/1- 31/12/2005	Ποσά κλειόμενης περιόδου 1/1- 31/12/2006	Ποσά προηγούμενης περιόδου 1/1- 31/12/2005
Λειτουργικές δραστηριότητες				
Κέρδη προ φόρων	1.977.062,42	1.531.001,66	1.808.146,14	1.524.522,76
Πλέον / μείον προσαρμογές για:				
Αποσβέσεις	735.113,31	598.135,92	715.732,15	598.135,92
Προβλέψεις	21.024,66	11.033,74	19.772,63	11.033,74
Αποσβέσεις επιχορηγήσεων παγίων	(143.520,23)	(129.179,43)	(143.520,23)	(129.179,43)
Κέρδη αποτίμησης συγγενούς εταιρίας	(8.642,50)	(11.446,00)	0,00	0,00
Χρεωστικοί τόκοι και συναφή έξοδα	515.244,78	347.056,44	516.170,23	347.056,44
Πλέον / μείον προσαρμογές για μεταβολές λογαριασμών κεφαλαίου κίνησης ή που σχετίζονται με τις λειτουργικές δραστηριότητες				
Μείωση / αύξηση αποθεμάτων	(2.571.783,54)	(1.527.790,66)	(2.571.783,54)	(1.527.790,66)
Μείωση / αύξηση απαιτήσεων	(1.084.694,95)	(1.478.439,89)	(818.236,88)	(1.478.439,89)
Μείωση / αύξηση υποχρεώσεων	2.040.402,99	1.051.968,46	1.782.649,61	1.049.881,18
Μείον:				
Χρεωστικοί τόκοι και συναφή έξοδα καταβεβλημένα	(435.473,71)	(277.706,08)	(435.047,05)	(277.706,08)
Καταβεβλημένοι φόροι	(145.497,31)	(439.171,77)	(145.497,31)	(439.171,77)
Σύνολο εισροών / εκροών από λειτουργικές δραστηριότητες (α)	<u>899.235,92</u>	<u>(324.537,61)</u>	<u>728.385,75</u>	<u>(321.657,79)</u>
Επενδυτικές δραστηριότητες				
Πληρωμές για την απόκτηση ενσώματων και άυλων παγίων	(4.258.691,36)	(1.130.257,34)	(3.814.071,42)	(1.130.257,34)
Εισπράξεις / πληρωμές από πώληση - αγορά θυγατρικών, συγγενών, κοινοπραξιών κ.λ.π.	0,00	0,00	0,00	(199.500,00)
Τόκοι εισπραχθέντες	<u>1.352,11</u>	<u>0,00</u>	<u>0,00</u>	<u>0,00</u>
Σύνολο εισροών / εκροών από επενδυτικές δραστηριότητες (β)	<u>(4.257.339,25)</u>	<u>(1.130.257,34)</u>	<u>(3.814.071,42)</u>	<u>(1.329.757,34)</u>
Χρηματοδοτικές δραστηριότητες				
Εισπράξεις από εκδοθέντα / αναληφθέντα δάνεια	8.684.112,05	3.400.000,00	8.684.112,05	3.400.000,00
Εισπράξεις από σύμβαση χρηματοδοτικής μίσθωσης (sale-leaseback)	215.218,50	0,00	0,00	0,00
Εξοφλήσεις δανείων	(6.216.022,41)	(1.800.154,42)	(6.216.022,41)	(1.800.154,42)
Εισπράξεις από κρατικές επιχορηγήσεις	822.562,50	341.042,06	822.562,50	341.042,06
Μερίσματα πληρωθέντα	<u>(281.248,20)</u>	<u>(281.526,80)</u>	<u>(281.248,20)</u>	<u>(281.526,80)</u>
Σύνολο εισροών/εκροών από χρηματοδοτικές δραστηριότητες (γ)	<u>3.224.622,44</u>	<u>1.659.360,84</u>	<u>3.009.403,94</u>	<u>1.659.360,84</u>
Καθαρή αύξηση / μείωση στα ταμειακά διαθέσιμα & ισοδύναμα περιόδου (α)+(β)+(γ)	<u>(133.480,89)</u>	<u>204.565,89</u>	<u>(76.281,73)</u>	<u>7.945,71</u>
Ταμειακά διαθέσιμα και ισοδύναμα έναρξης περιόδου	305.928,10	101.362,21	109.307,92	101.362,21
Ταμειακά διαθέσιμα και ισοδύναμα λήξης περιόδου	<u>172.447,21</u>	<u>305.928,10</u>	<u>33.026,19</u>	<u>109.307,92</u>

Οι σημειώσεις στις σελίδες 12 έως και 33 αποτελούν αναπόσπαστο μέρος των παραπάνω οικονομικών καταστάσεων.

3. ΣΗΜΕΙΩΣΕΙΣ – ΠΡΟΣΑΡΤΗΜΑ ΤΩΝ ΕΤΗΣΙΩΝ ΟΙΚΟΝΟΜΙΚΩΝ ΚΑΤΑΣΤΑΣΕΩΝ ΤΗΣ 31 Δεκεμβρίου 2006**3.1. Γενικές πληροφορίες**

Η εταιρία ΓΑΛΑΞΙΔΙ ΘΑΛΑΣΣΙΕΣ ΚΑΛΛΙΕΡΓΕΙΕΣ ΑΝΩΝΥΜΟΣ ΕΤΑΙΡΙΑ, εφεξής η «Εταιρία», ιδρύθηκε με μορφή ανώνυμης εταιρίας στις 23 Οκτωβρίου 1987 (ΦΕΚ 2614/23.10.87), είναι εγγεγραμμένη στο Μητρώο Ανωνύμων Εταιριών του Υπουργείου Ανάπτυξης με αριθμό 15925/06/Β/87/12 και η διάρκειά της έχει ορισθεί σε 99 έτη. Η έδρα της είναι ο Δήμος Γαλαξιδίου Φωκίδας, Τ.Κ. 330 52, όπου βρίσκεται μέχρι σήμερα.

Σκοπός της Εταιρίας, σύμφωνα με το άρθρο 3 του καταστατικού της είναι:

- Α.** Η δημιουργία ιχθυοπαραγωγικών σταθμών, ιχθυοκαλλιεργητικών μονάδων, η εμπορία και η εξαγωγή ιχθύων και σχετικών προϊόντων.
- Β.** Η παροχή τεχνικών συμβουλών και η σύνταξη τεχνικοοικονομικών μελετών σε σχετικά θέματα.
- Γ.** Η συνεργασία με άλλες επιχειρήσεις που έχουν παρόμοιο σκοπό και η συμμετοχή σε τέτοιες επιχειρήσεις.

Η Εταιρία ανήκει στην κατηγορία της Πρωτογενούς Παραγωγής. Δραστηριοποιείται στον κλάδο των ιχθυοκαλλιεργειών και συγκεκριμένα στην παραγωγή γόνου από ιχθυογεννητικούς σταθμούς και στην εκτροφή ευρύαλων μεσογειακών ψαριών. Κατά ΣΤΑΚΟΔ 2003 ο κωδικός δραστηριότητάς της είναι ο 050.2 με τίτλο «ΙΧΘΥΟΚΑΛΛΙΕΡΓΕΙΑ». Κατά την 31.12.2006 απασχολούνταν συνολικά στην Εταιρία 125 υπάλληλοι και στον Όμιλο 135 υπάλληλοι.

Η παραγωγική δραστηριότητα της Εταιρίας και του Ομίλου (ιχθυοκλωβοί) αναπτύσσεται στο Γαλαξίδι Φωκίδας στον όρμο Ανεμοκάμπι, στον όρμο Ροζίκι, στον όρμο Ανδρομάχη και στο Ακρωτήριο Τράχυλας του Δήμου Δεσφίνας. Επιπλέον, μέσω της θυγατρικής εταιρίας «ΚΙΡΦΙΣ Α.Ε. -ΙΧΘΥΟΚΑΛΛΙΕΡΓΕΙΕΣ», η παραγωγική δραστηριότητα της Εταιρίας αναπτύσσεται και στον πλησίον θαλάσσιο χώρο του ακρωτηρίου Τράχυλας στη Δεσφίνα Φωκίδας.

Τα γραφεία της Εταιρίας, ο ιχθυογεννητικός σταθμός και η μονάδα προπάχυνσης βρίσκονται στη θέση «ΑΝΕΜΟΚΑΜΠΙ» το δε συσκευαστήριο στη θέση «Βακλάθρα» της κτηματικής περιφέρειας του Δήμου Γαλαξιδίου επί οικοπέδων συνολικής έκτασης 22 στρεμμάτων περίπου. Επίσης, η Εταιρία διαθέτει ιχθυογεννητικό σταθμό στη θέση «Ακρωτήριο Τράχυλας» στο Δήμο Δεσφίνας Φωκίδας επί οικοπέδου συνολικής έκτασης 25,5 στρεμμάτων. Σημειώνεται ότι οι περιοχές στις οποίες δραστηριοποιείται η Εταιρία δεν έχουν βιομηχανική δραστηριότητα.

Η Εταιρία και ο Όμιλος δραστηριοποιείται στον ευρύτερο χώρο των ιχθυοκαλλιεργειών, πιο συγκεκριμένα δραστηριοποιείται στην παραγωγή γόνου, παραγωγή – πάχυνση ιχθύων, και εμπορία – διάθεση ετοιμού προϊόντος (ιχθύων και γόνου) στην εσωτερική και διεθνή αγορά.

Επίσης, με την ολοκλήρωση της εγκατάστασης του νέου συσκευαστηρίου στη θέση «Βακλάθρα» οι δραστηριότητες της Εταιρίας και του Ομίλου επεκτάθηκαν περαιτέρω με τη διάθεση απεντερωμένων και φιλετοποιημένων προϊόντων ιχθύων.

Οι μετοχές της Εταιρίας (Κοινές Ονομαστικές) είναι εισηγμένες στην Αγορά Αξιών στην κατηγορία της Μεσαίας & Μικρής Κεφαλαιοποίησης του Χρηματιστηρίου Αθηνών Α.Ε. (Υπέρ Κλάδος ICB «Τρόφιμα & Ποτά» κωδ. 3500, Υπό Κλάδος ICB «Γεωργία & Αλιεία» κωδ. 3573) με τον κωδικό ΟΑΣΗΣ «ΓΑΛΑΞ» και ISIN GRS442003000.

Το website της Εταιρίας είναι <http://www.gmf-sa.gr>

Οι ετήσιες οικονομικές καταστάσεις εγκρίθηκαν, ομόφωνα, από το Διοικητικό Συμβούλιο της Εταιρίας στην συνεδρίασή του υπ' αριθμ. 296 στις 5.03.2007 και παρουσιάζονται ακολούθως.

3.2 Όμιλος «ΓΑΛΑΞΙΔΙ ΘΑΛΑΣΣΙΕΣ ΚΑΛΛΙΕΡΓΕΙΕΣ Α.Ε.»**3.2.1 Δομή του Ομίλου «ΓΑΛΑΞΙΔΙ ΘΑΛΑΣΣΙΕΣ ΚΑΛΛΙΕΡΓΕΙΕΣ Α.Ε.»**

Η άμεση ή/και έμμεση συμμετοχή της μητρικής εταιρίας «ΓΑΛΑΞΙΔΙ ΘΑΛΑΣΣΙΕΣ ΚΑΛΛΙΕΡΓΕΙΕΣ Α.Ε.» στο μετοχικό κεφάλαιο άλλων εταιριών παρουσιάζεται στον παρακάτω πίνακα. Επιπλέον, στον πίνακα αυτόν αναφέρεται η μέθοδος ενοποίησης που εφαρμόστηκε για κάθε εταιρία που περιλαμβάνεται στις ενοποιημένες οικονομικές καταστάσεις.

ΕΤΑΙΡΙΑ	ΧΩΡΑ ΕΓΚΑΤΑΣΤΑΣΗΣ – ΕΔΡΑ ΕΤΑΙΡΙΑΣ	ΠΟΣΟΣΤΟ ΣΥΜΜΕΤΟΧΗΣ	ΜΕΘΟΔΟΣ ΕΝΟΠΟΙΗΣΗΣ
ΚΙΡΦΙΣ Α.Ε. - ΙΧΘΥΟΚΑΛΛΙΕΡΓΕΙΕΣ	ΕΛΛΑΔΑ - (ΓΑΛΑΞΙΔΙ ΦΩΚΙΔΑΣ)	99,75% (άμεση)	Ολική ενοποίηση
ASTIR INTERNATIONAL S.R.L.	ΙΤΑΛΙΑ - (ΡΩΜΗ)	50,00% (άμεση)	Καθαρής θέσης

Οι παραπάνω δυο εταιρίες στις οποίες συμμετέχει η «ΓΑΛΑΞΙΔΙ ΘΑΛΑΣΣΙΕΣ ΚΑΛΛΙΕΡΓΕΙΕΣ Α.Ε.» είναι μη εισηγμένες σε Χρηματιστήριο.

Διευκρινίζεται ότι δεν υπάρχουν άλλες θυγατρικές ή συνδεδεμένες εταιρίες ή κοινοπραξίες κατά την έννοια του ΔΛΠ 24 που δεν ενοποιήθηκαν στην τρέχουσα περίοδο.

Δεν έγινε μεταβολή στη μέθοδο ενσωμάτωσης των παραπάνω εταιριών στις ενοποιημένες οικονομικές καταστάσεις του Ομίλου.

3.2.2 Δραστηριότητες εταιριών Ομίλου

Οι δραστηριότητες των εταιριών του ΟΜΙΛΟΥ ΓΑΛΑΞΙΔΙ ΘΑΛΑΣΣΙΕΣ ΚΑΛΛΙΕΡΓΕΙΕΣ Α.Ε. παρουσιάζονται και αναλύονται ως εξής:

- Η θυγατρική εταιρία «ΚΙΡΦΙΣ Α.Ε. -ΙΧΘΥΟΚΑΛΛΙΕΡΓΕΙΕΣ» με δ.τ. «ΚΙΡΦΙΣ ΑΕ», σύμφωνα με το καταστατικό της, δραστηριοποιείται στη δημιουργία ιχθυοπαραγωγικών σταθμών και ιχθυοκαλλιεργητικών μονάδων, στην εμπορία και εξαγωγή ιχθύων και σχετικών προϊόντων και στην παροχή τεχνικών συμβουλών και σύνταξη τεchnοοικονομικών μελετών σε σχετικά θέματα.
- Η συγγενείς εμπορική επιχείρηση «ASTIR INTERNATIONAL S.R.L.» έχει ως αντικείμενο εργασιών την εμπορία και διάθεση νωπών αλιευμάτων στην Ιταλία.

3.3 Οι σημαντικές λογιστικές αρχές που ακολουθούνται από την Εταιρία κατά την κατάρτιση των οικονομικών καταστάσεων

3.3.1. Πλαίσιο κατάρτισης των οικονομικών καταστάσεων

Οι συνημμένες ετήσιες οικονομικές καταστάσεις της Εταιρείας και του Ομίλου καλύπτουν την δωδεκάμηνη περίοδο από 1η Ιανουαρίου 2006 έως 31 Δεκεμβρίου 2006. Έχουν συνταχθεί με βάση το ιστορικό κόστος, με εξαίρεση τα γήπεδα και κτίρια που έχουν αποτιμηθεί στην εύλογη αξία τους, καθώς και την αρχή της συνέχισης της δραστηριότητάς (going concern). Οι ετήσιες αυτές οικονομικές καταστάσεις είναι σύμφωνες με τα Διεθνή Πρότυπα Χρηματοοικονομικής Πληροφόρησης (Δ.Π.Χ.Π.), τα οποία έχουν εκδοθεί από το Συμβούλιο των Διεθνών Λογιστικών Προτύπων (I.A.S.B.), καθώς και των διεργητικών τους, οι οποίες έχουν εκδοθεί από την Επιτροπή Ερμηνείας Προτύπων (I.F.R.I.C.) του I.A.S.B. και τα οποία έχουν υιοθετηθεί από την Ευρωπαϊκή Ένωση.

Η κατάρτιση των οικονομικών καταστάσεων απαιτεί την χρήση αναλυτικών λογιστικών εκτιμήσεων και κρίσεων για την εφαρμογή των λογιστικών αρχών. Τα θέματα για τα οποία έχουν γίνει εκτιμήσεις και παραδοχές αναφέρονται κατωτέρω.

Οι λογιστικές αρχές που ακολούθησε η Εταιρία, για τη σύνταξη των οικονομικών καταστάσεων της 31.12.2006, είναι οι ίδιες με εκείνες που περιγράφονται στις δημοσιευμένες οικονομικές καταστάσεις της 31.12.2005, αφού ληφθούν υπόψη και τα προβλεπόμενα από τις κατωτέρω τροποποιήσεις των προτύπων και οι νέες Διεργητικές που εκδόθηκαν από το Συμβούλιο Διεθνών Λογιστικών Προτύπων (IASB), υιοθετήθηκαν από την Ευρωπαϊκή Ένωση και η εφαρμογή τους είναι υποχρεωτική από 1.1.2006:

Δ.Λ.Π. 19 (τροποποίηση), Παροχές Προσωπικού : (ισχύει από 1^η Ιανουαρίου 2006) Αυτή η τροποποίηση παρέχει στις εταιρίες την επιλογή μίας εναλλακτικής μεθόδου αναγνώρισης των αναλογιστικών κερδών και ζημιών. Επίσης επιβάλλει νέες προϋποθέσεις αναγνώρισης για περιπτώσεις όπου υπάρχουν προγράμματα συνταξιοδότησης με συμμετοχή πολλών εργοδοτών (multi-employer plans) για τις οποίες δεν υπάρχουν επαρκείς πληροφορίες για την εφαρμογή της λογιστικής καθορισμένων παροχών. Επίσης, προσθέτει νέες απαιτήσεις γνωστοποιήσεων. Ο Όμιλος και η Εταιρία δεν τροποποίησε την λογιστική πολιτική που έχει υιοθετηθεί για την αναγνώριση αναλογιστικών κερδών ή ζημιών και δεδομένου ότι δεν συμμετέχει σε πρόγραμμα συνταξιοδότησης με συμμετοχή πολλών εργοδοτών (multi-employer plans), η υιοθέτηση αυτής της τροποποίησης επηρεάζει μόνο την μορφή και την έκταση των γνωστοποιήσεων που παρουσιάζονται στις οικονομικές καταστάσεις.

Δ.Λ.Π. 39 (τροποποίηση), «Λογιστική Αντιστάθμιση Ταμιακών Ροών σε προβλεπόμενες ενδοεταιρικές συναλλαγές»: (Ισχύει από 1^η Ιανουαρίου 2006). Αυτή η τροποποίηση επιτρέπει ο συναλλαγματικός κίνδυνος μιας προβλεπόμενης συναλλαγής σε ξένο νόμισμα μεταξύ συνδεδεμένων μερών να προσδιοριστεί ως αντισταθμισμένο στοιχείο στις ενοποιημένες οικονομικές καταστάσεις, υπό τις εξής προϋποθέσεις: α) η συναλλαγή γίνεται κατά κύριο λόγο σε νόμισμα διαφορετικό από το νόμισμα στο οποίο τηρούνται τα βιβλία της εταιρίας που διενεργεί τη συναλλαγή β) Ο συναλλαγματικός κίνδυνος θα επηρεάσει την ενοποιημένη κατάσταση αποτελεσμάτων. Ο Όμιλος και η Εταιρία θεωρεί ότι η συγκεκριμένη τροποποίηση δεν έχει καμία επίπτωση στις οικονομικές καταστάσεις. Ο Όμιλος και η Εταιρία εφαρμόζουν την τροποποίηση αυτή από 1^η Ιανουαρίου 2006.

Δ.Λ.Π. 39 (τροποποίηση), Επιλογή Εύλογης Αξίας: (ισχύει από 1 Ιανουαρίου 2006). Η τροποποίηση αυτή αλλάζει τον ορισμό των χρηματοοικονομικών μέσων που έχουν ταξινομηθεί σε εύλογη αξία μέσω των αποτελεσμάτων και περιορίζει τη δυνατότητα ταξινόμησης χρηματοοικονομικών μέσων σε αυτή την κατηγορία. Ο Όμιλος και η Εταιρία θεωρεί ότι η συγκεκριμένη τροποποίηση δεν έχει επίπτωση στην κατάταξη των χρηματοοικονομικών μέσων. Ο Όμιλος και η Εταιρία εφαρμόζουν την τροποποίηση αυτή από 1 Ιανουαρίου 2006.

Δ.Λ.Π. 39 και Δ.Π.Χ.Π. 4 (τροποποίηση), «Χρηματοοικονομικές Εγγυήσεις»: (σε ισχύ από 1^η Ιανουαρίου 2006) Η τροποποίηση εισάγει την υποχρέωση για τις χρηματοοικονομικές εγγυήσεις, που δεν θεωρούνται ασφαλιστήρια συμβόλαια, να καταχωρούνται στην υψηλότερη τιμή μεταξύ α) του αναπόσβεστου υπολοίπου των εισπρακτέων εσόδων και εσόδων επομένων χρήσεων και β) της απαιτούμενης δαπάνης για το διακανονισμό της υποχρέωσης κατά την ημερομηνία του ισολογισμού. Η τροποποίηση αυτή δεν έχει εφαρμογή στον Όμιλο και την Εταιρία.

Δ.Λ.Π. 21 (τροποποίηση): Επιδράσεις των μεταβολών στις τιμές συναλλάγματος (ισχύει από 1 Ιανουαρίου 2006). Με την εν λόγω τροποποίηση επιτρέπεται η απευθείας καταχώρηση στην ενοποιημένη καθαρή θέση, των συναλλαγματικών διαφορών που προκύπτουν από νομισματικά στοιχεία που αποτελούν μέρος της καθαρής επένδυσης σε οικονομικές μονάδες του εξωτερικού, ακόμα και όταν αυτά τα στοιχεία είναι εκφρασμένα σε νόμισμα διαφορετικό από το λειτουργικό νόμισμα των αντισυμβαλλόμενων εταιριών του Ομίλου. Αυτές οι αναθεωρήσεις δεν έχουν εφαρμογή στην Εταιρία αφού δεν κατέχει νομισματικά στοιχεία τα οποία να θεωρούνται μέρος της καθαρής της επένδυσης σε αλλοδαπές οικονομικές μονάδες.

Δ.Π.Χ.Π. 1 (τροποποίηση), «Πρώτη υιοθέτηση των διεθνών Προτύπων Χρηματοοικονομικής Πληροφόρησης» και Δ.Π.Χ.Π. 6 (τροποποίηση), «Έρευνα και αξιολόγηση ορυκτών πόρων»: (σε ισχύ από 1^η Ιανουαρίου 2006). Δεν έχει εφαρμογή στον Όμιλο και την Εταιρία αφού ούτε για πρώτη φορά υιοθετούνται τα Δ.Π.Χ.Π. ούτε διενεργείται έρευνα και αξιολόγηση ορυκτών πόρων.

Δ.Π.Χ.Π. 6: Έρευνα και αξιολόγηση ορυκτών πόρων: (σε ισχύ από 1^η Ιανουαρίου 2006). Δεν έχει εφαρμογή στον Όμιλο και την Εταιρία.

Ε.Δ.Δ.Π.Χ.Π. 3: Δικαιώματα εκπομπών ρύπων: Η διερμηνεία αυτή μετά από μικρό χρονικό διάστημα αποσύρθηκε από το Συμβούλιο των Διεθνών Λογιστικών Προτύπων (I.A.S.B.).

Ε.Δ.Δ.Π.Χ.Π. 4: «Προσδιορισμός κατά πόσο μία συμφωνία περιέχει μία μίσθωση»: (σε ισχύ από 1^η Ιανουαρίου 2006). Ο προσδιορισμός αν μία συμφωνία είναι ή περιέχει μία μίσθωση, πρέπει να βασίζεται στην ουσία της συμφωνίας και απαιτεί μία εκτίμηση του αν: (α) η εκπλήρωση της συμφωνίας είναι εξαρτημένη από τη χρήση ενός ορισμένου στοιχείου ή στοιχείων, και (β) η συμφωνία εκχωρεί ένα δικαίωμα για χρήση του περιουσιακού στοιχείου. Η Διοίκηση υιοθέτησε την διερμηνεία και διερεύνησε τις πιθανές επιδράσεις της στις εργασίες του Ομίλου και της Εταιρίας. Ωστόσο η εφαρμογή της δεν επηρεάζει ουσιωδώς τις Οικονομικές Καταστάσεις καθότι δεν τροποποιείται σημαντικά η προηγούμενα εφαρμοζόμενη λογιστική αρχή

Ε.Δ.Δ.Π.Χ.Π. 5: «Δικαιώματα σε συμφέροντα που προέρχονται από κεφάλαια παροπλισμού, αποκατάστασης και περιβαλλοντικής αναμόρφωσης»: (σε ισχύ από 1^η Ιανουαρίου 2006). Δεν έχει εφαρμογή στον Όμιλο και την Εταιρία .

Ε.Δ.Δ.Π.Χ.Π. 6: «Υποχρεώσεις που απορρέουν από τη συμμετοχή σε συγκεκριμένη αγορά – Απόβλητα ειδών ηλεκτρικού και ηλεκτρονικού εξοπλισμού»: (σε ισχύ από 1^η Δεκεμβρίου 2005). Δεν έχει εφαρμογή στον Όμιλο και την Εταιρία.

3.3.2 Νέα πρότυπα, διερμηνείες και τροποποίηση υφισταμένων προτύπων

Το Συμβούλιο των Διεθνών Λογιστικών Προτύπων (I.A.S.B.), καθώς και η Επιτροπή Ερμηνείας Προτύπων (I.F.R.I.C.) έχουν εκδώσει νέα πρότυπα και διερμηνείες που η εφαρμογή τους είναι υποχρεωτική για τις χρήσεις που αρχίζουν την 1^η Ιανουαρίου 2007 ή μεταγενέστερα. Η εκτίμηση της Διοίκησης του Ομίλου και της Εταιρίας σχετικά με την επίδραση από την εφαρμογή αυτών των νέων προτύπων και διερμηνειών παρατίθεται παρακάτω:

ΔΠΧΠ 7, Χρηματοοικονομικά μέσα: Γνωστοποιήσεις και συμπληρωματική προσαρμογή στο ΔΛΠ 1, Παρουσίαση των Οικονομικών Καταστάσεων - Γνωστοποιήσεις Κεφαλαίου

(εφαρμόζεται για ετήσιες λογιστικές περιόδους που ξεκινούν κατά ή μετά την 1 Ιανουαρίου 2007)

Το ΔΠΧΠ 7 απαιτεί περαιτέρω γνωστοποιήσεις αναφορικά με τα χρηματοοικονομικά μέσα με σκοπό τη βελτίωση της παρεχόμενης πληροφόρησης και συγκεκριμένα απαιτεί τη γνωστοποίηση ποιοτικών και ποσοτικών πληροφοριών σχετικά με την έκθεση σε κινδύνους προερχόμενους από χρηματοοικονομικά μέσα. Ειδικότερα, προκαθορίζει ελάχιστες απαιτούμενες γνωστοποιήσεις σε σχέση με τον πιστωτικό κίνδυνο, τον κίνδυνο ρευστότητας και τον κίνδυνο αγοράς (επιβάλλει την ανάλυση ευαισθησίας σχετικά με τον κίνδυνο αγοράς). Το ΔΠΧΠ 7 αντικαθιστά το ΔΛΠ 30 (Γνωστοποιήσεις στις Οικονομικές Καταστάσεις Τραπεζών και Χρηματοπιστωτικών Ιδρυμάτων) και τις απαιτήσεις γνωστοποιήσεων του ΔΛΠ 32, (Χρηματοοικονομικά Μέσα: Γνωστοποιήσεις και Παρουσίαση). Έχει εφαρμογή σε όλες τις εταιρίες που συντάσσουν οικονομικές καταστάσεις σύμφωνα με τα ΔΠΧΠ. Εκτιμάται ότι η εφαρμογή του δεν θα έχει σημαντικές επιπτώσεις στις οικονομικές καταστάσεις της Εταιρίας και του Ομίλου.

ΔΠΧΠ 8, Λειτουργικοί Τομείς (εφαρμόζεται για ετήσιες λογιστικές περιόδους που ξεκινούν κατά ή μετά την 1 Ιανουαρίου 2009)

Το ΔΠΧΠ 8 αντικαθιστά το ΔΛΠ 14 *Οικονομικές Πληροφορίες κατά τομέα* και υιοθετεί μια διοικητική προσέγγιση αναφορικά με τις οικονομικές πληροφορίες που δίνονται κατά τομέα. Η πληροφόρηση που θα παρέχεται θα είναι αυτή που χρησιμοποιεί η διοίκηση εσωτερικά για την αξιολόγηση της απόδοσης των λειτουργικών τομέων και την κατανομή πόρων σε αυτούς τους τομείς. Αυτή η πληροφόρηση μπορεί να είναι διαφορετική από αυτή που παρουσιάζεται στον ισολογισμό και κατάσταση αποτελεσμάτων και οι εταιρίες θα πρέπει να δώσουν επεξηγήσεις και συμφωνίες αναφορικά με τις εν λόγω διαφορές. Ο Όμιλος είναι στη διαδικασία εκτίμησης της επίδρασης αυτού του προτύπου στις οικονομικές του καταστάσεις. Το ΔΠΧΠ 8 δεν έχει ακόμη υιοθετηθεί από την ΕΕ.

Ε.Δ.Δ.Π.Χ.Π. 7: Εφαρμόζοντας την μέθοδο επαναδιατυπώσεως σύμφωνα με το ΔΛΠ 29 «Χρηματοοικονομική πληροφόρηση σε υπερπληθωριστικές οικονομίες»: (εφαρμόζεται για ετήσιες λογιστικές περιόδους που ξεκινούν κατά ή μετά την 1^η Μαρτίου 2006). Η Διερμηνεία 7 απαιτεί όπως στην περίοδο κατά την οποία μια εταιρία διαπιστώνει την ύπαρξη υπερπληθωρισμού στην οικονομία του νομίσματος λειτουργίας της, χωρίς να υπήρξε υπερπληθωρισμός την προηγούμενη περίοδο, να εφαρμόζει τις απαιτήσεις του ΔΛΠ 29 σαν να ήταν πάντοτε οικονομία σε κατάσταση υπερπληθωρισμού. Η Διερμηνεία 7 δεν έχει εφαρμογή στον Όμιλο και την Εταιρία και δεν θα επιφέρει καμία μεταβολή στις οικονομικές καταστάσεις.

Ε.Δ.Δ.Π.Χ.Π. 8: Πεδίο εφαρμογής του Δ.Π.Χ.Π. 2: (εφαρμόζεται για ετήσιες λογιστικές περιόδους που ξεκινούν κατά ή μετά την 1^η Μαΐου 2006). Η Διερμηνεία 8 διευκρινίζει ότι το ΔΠΧΠ 2 Παροχές που εξαρτώνται από την αξία των μετοχών εφαρμόζεται σε συναλλαγές στις οποίες μια εταιρία παραχωρεί συμμετοχικούς τίτλους ή αναλαμβάνει την υποχρέωση να μεταλλάξει μετρητά ή άλλα περιουσιακά στοιχεία (που βασίζονται στην τιμή των μετοχών της), όταν το προσδιορισμό αντάλλαγμα που έχει ληφθεί φαίνεται να είναι χαμηλότερο από την εύλογη αξία των συμμετοχικών τίτλων που παραχωρούνται ή των υποχρεώσεων που αναλαμβάνονται. Η Διερμηνεία 8 δεν έχει εφαρμογή και δεν θα επιφέρει καμία μεταβολή στις οικονομικές καταστάσεις του Ομίλου και της Εταιρίας.

Ε.Δ.Δ.Π.Χ.Π. 9: Επανεκτίμηση των Ενσωματωμένων Παραγώγων: (εφαρμόζεται για ετήσιες λογιστικές περιόδους που ξεκινούν κατά ή μετά την 1^η Ιουνίου 2006). Δεν έχει εφαρμογή στον Όμιλο και την Εταιρία και δεν θα επιφέρει καμία μεταβολή στις οικονομικές καταστάσεις.

Ε.Δ.Δ.Π.Χ.Π. 10, Ενδιάμεση Οικονομική Έκθεση και Απομείωση (εφαρμόζεται για ετήσιες λογιστικές περιόδους που ξεκινούν κατά ή μετά την 1 Νοεμβρίου 2006)

Η Διερμηνεία 10 μπορεί να έχει επίδραση στις οικονομικές καταστάσεις, σε περίπτωση που αναγνωριστεί ζημία απομείωσης σε ενδιάμεση περίοδο αναφορικά με υπεραξία ή επενδύσεις σε συμμετοχικούς τίτλους διαθέσιμους προς πώληση ή μη εισηγμένους συμμετοχικούς τίτλους που τηρούνται στο κόστος, καθώς αυτή η απομείωση δεν μπορεί να αντλιογιστεί σε επόμενες ενδιάμεσες ή ετήσιες οικονομικές καταστάσεις. Η Διερμηνεία 10 δεν έχει ακόμη υιοθετηθεί από την ΕΕ.

Ε.Δ.Δ.Π.Χ.Π. 11, ΔΠΧΠ 2 – Συναλλαγές με Ίδιες Μετοχές και μεταξύ εταιριών ιδίου Ομίλου (εφαρμόζεται για ετήσιες λογιστικές περιόδους που ξεκινούν κατά ή μετά την 1 Μαρτίου 2007).

Αυτή η Διερμηνεία απαιτεί όπως συναλλαγές στις οποίες παραχωρείται σε εργαζόμενο δικαίωμα επί συμμετοχικών τίτλων, θεωρούνται για σκοπούς λογιστικής αντιμετώπισης ως αμοιβές που καθορίζονται από την αξία της μετοχής και διακανονίζονται με συμμετοχικούς τίτλους, ακόμη και στην περίπτωση όπου η εταιρία επιλέγει ή έχει την υποχρέωση να αγοράσει αυτούς τους συμμετοχικούς τίτλους από τρίτους ή οι μέτοχοι της εταιρίας παρέχουν τους προς παραχώρηση τίτλους. Η Διερμηνεία επεκτείνεται επίσης και στον τρόπο που οι θυγατρικές χειρίζονται, στις απλές τους οικονομικές καταστάσεις, προγράμματα όπου οι εργαζόμενοι τους λαμβάνουν δικαιώματα επί συμμετοχικών τίτλων της μητρικής εταιρίας. Η Διερμηνεία 11 δεν έχει εφαρμογή στον Όμιλο, καθώς επίσης δεν έχει ακόμη υιοθετηθεί από την ΕΕ.

Ε.Δ.Δ.Π.Χ.Π. 12, Συμβάσεις Παραχώρησης (Service Concession Arrangements) (εφαρμόζεται για ετήσιες λογιστικές περιόδους που ξεκινούν κατά ή μετά την 1 Ιανουαρίου 2008)

Η Διερμηνεία 12 πραγματεύεται τον τρόπο με τον οποίο οι οργανισμοί που παρέχουν υπηρεσίες θα πρέπει να εφαρμόζουν τα υπάρχοντα Διεθνή Πρότυπα Χρηματοοικονομικής Πληροφόρησης (ΔΠΧΠ) για να καταχωρήσουν τις υποχρεώσεις που αναλαμβάνουν και τα δικαιώματα που τους παραχωρούνται στις σχετικές συμβάσεις παραχώρησης. Με βάση τη Διερμηνεία οι οργανισμοί αυτοί δεν θα πρέπει να αναγνωρίσουν τη σχετική υποδομή ως ενσώματα πάγια στοιχεία, αλλά να αναγνωρίσουν ένα χρηματοοικονομικό στοιχείο ενεργητικού κατά ή ένα ασώματο περιουσιακό στοιχείο. Η Διερμηνεία 12 δεν έχει εφαρμογή στον Όμιλο, καθώς επίσης δεν έχει ακόμη υιοθετηθεί από την ΕΕ.

3.3.3 Βάση Ενοποίησης

Θυγατρικές επιχειρήσεις

Οι συνημμένες ενοποιημένες οικονομικές καταστάσεις της Εταιρείας περιλαμβάνουν τις οικονομικές καταστάσεις της μητρικής Εταιρείας «ΓΑΛΑΞΙΔΙ ΘΑΛΑΣΣΙΕΣ ΚΑΛΛΙΕΡΓΕΙΕΣ Α.Ε.» καθώς και της θυγατρικής εταιρείας «ΚΙΡΦΙΣ Α.Ε. - ΙΧΘΥΟΚΑΛΛΙΕΡΓΕΙΕΣ» στην οποία αυτή ασκεί έλεγχο.

Ο έλεγχος υφίσταται όταν η μητρική εταιρεία μέσω άμεσης ή έμμεσης κατοχής διατηρεί την πλειοψηφία των δικαιωμάτων ψήφου ή έχει τη δύναμη άσκησης ελέγχου στο Συμβούλιο των θυγατρικών και κατά συνέπεια έχει την εξουσία να καθορίζει τις χρηματοοικονομικές και λειτουργικές αποφάσεις μιας οικονομικής μονάδας με σκοπό την απόκτηση οφέλους από τις δραστηριότητες της. Οι θυγατρικές ενοποιούνται από την ημερομηνία που ο ουσιαστικός έλεγχος μεταφέρεται στον Όμιλο και παύουν να ενοποιούνται από την ημέρα κατά την οποία ο έλεγχος παύει να υφίσταται. Τα αποτελέσματα των εξαγοραζόμενων ή πωλούμενων θυγατρικών εντός της χρήσεως, περιλαμβάνονται στην ενοποιημένη κατάσταση αποτελεσμάτων χρήσεως από ή έως την ημερομηνία εξαγοράς ή πώλησης, αντίστοιχα.

Όλες οι διεταιρικές συναλλαγές και τα διεταιρικά υπόλοιπα έχουν απαλειφθεί στις συνημμένες ενοποιημένες οικονομικές καταστάσεις. Τα απραγματοποίητα κέρδη από συναλλαγές μεταξύ των εταιρειών του ομίλου διαγράφονται. Οι απραγματοποίητες ζημιές, διαγράφονται εφόσον δεν υπάρχει ένδειξη απομείωσης, του μεταβιβασθέντος περιουσιακού στοιχείου.

Όπου απαιτήθηκε, οι λογιστικές αρχές των θυγατρικών έχουν τροποποιηθεί έτσι ώστε να διασφαλιστεί η συνέπεια με τις λογιστικές αρχές που υιοθετήθηκαν από τον Όμιλο.

Η χρησιμοποιούμενη λογιστική μέθοδος για την ενοποίηση είναι η μέθοδος αγοράς. Το κόστος απόκτησης μιας θυγατρικής είναι η εύλογη αξία των περιουσιακών στοιχείων που δόθηκαν, των συμμετοχικών τίτλων που εκδόθηκαν και των υποχρεώσεων που αναλήφθηκαν κατά την ημερομηνία της ανταλλαγής, πλέον τυχόν κόστους άμεσα επιρριπτέου στην συναλλαγή. Τα εξατομικευμένα περιουσιακά στοιχεία, υποχρεώσεις και ενδεχόμενες υποχρεώσεις που συνιστούν μία επιχειρηματική ενοποίηση αποτιμώνται κατά την απόκτηση στις εύλογες αξίες τους ανεξαρτήτως του ποσοστού συμμετοχής. Το πέραν της εύλογης αξίας των επί μέρους στοιχείων που αποκτήθηκαν, κόστος, καταχωρείται ως υπεραξία. Αν το συνολικό κόστος της απόκτησης είναι μικρότερο από την εύλογη αξία των επί μέρους στοιχείων που αποκτήθηκαν, η διαφορά καταχωρείται άμεσα στ' αποτελέσματα. Τα δικαιώματα της μειοψηφίας καταχωρούνται κατά την αναλογία τους επί της εύλογης αξίας.

Οι συμμετοχές σε θυγατρικές επιχειρήσεις στις ιδιαίτερες οικονομικές καταστάσεις της μητρικής, αποτιμώνται στο κόστος κτήσης μείον τυχόν σωρευμένες ζημιές απομείωσης.

Επενδύσεις σε συγγενείς επιχειρήσεις

Συγγενής είναι η οικονομική μονάδα στην οποία ο όμιλος έχει την δυνατότητα να ασκεί ουσιώδη επιρροή, αλλά όχι έλεγχο ή από κοινού έλεγχο. Η ουσιώδης επιρροή ασκείται μέσω της συμμετοχής στις χρηματοοικονομικές και λειτουργικές αποφάσεις της οικονομικής μονάδας.

Τα αποτελέσματα και τα περιουσιακά στοιχεία ενεργητικού και παθητικού μιας συγγενούς, ενσωματώνονται στις οικονομικές καταστάσεις με τη μέθοδο της καθαρής θέσης. Με βάση αυτή τη μέθοδο, η συμμετοχή στην συνδεδεμένη καταχωρείται στο κόστος κτήσεως πλέον των μεταβολών στο ποσοστό του Ομίλου στην καθαρή τους θέση μετά την αρχική ημερομηνία κτήσεως, μείον τυχόν προβλέψεις για απομείωση αξίας. Η ενοποιημένη κατάσταση αποτελεσμάτων απεικονίζει την αναλογία του Ομίλου στα αποτελέσματα της συνδεδεμένης. Ζημιές συγγενών επιχειρήσεων επιπλέον των δικαιωμάτων του ομίλου σε αυτές, δεν καταχωρούνται, με εξαίρεση την περίπτωση που έχουν αναληφθεί περαιτέρω δεσμεύσεις για λογαριασμό της συγγενούς.

Το κόστος της απόκτησης μιας συγγενούς, κατά το ποσό που υπερβαίνει την εύλογη αξία της αναλογίας του αποκτώμενου καθαρού ενεργητικού (ενεργητικό – παθητικό – ενδεχόμενες υποχρεώσεις), καταχωρείται ως υπεραξία στη χρήση στην οποία έγινε η απόκτηση, περιλαμβανόμενο στο λογαριασμό των επενδύσεων σε συγγενείς επιχειρήσεις.

Στην περίπτωση που το κόστος απόκτησης είναι μικρότερο της ανωτέρω εύλογης αξίας αυτή η διαφορά καταχωρείται στα αποτελέσματα της χρήσης εντός της οποίας έγινε η απόκτηση.

Απραγματοποιητά κέρδη από συναλλαγές μεταξύ του ομίλου και των συγγενών διαγράφονται κατά το ποσοστό συμμετοχής του ομίλου στις συγγενείς. Απραγματοποιητές ζημιές διαγράφονται, με την προϋπόθεση ότι δεν υπάρχει ένδειξη απομείωσης του μεταβιβασθέντος περιουσιακού στοιχείου.

Οι συμμετοχές σε συγγενείς επιχειρήσεις στις ιδιαίτερες οικονομικές καταστάσεις της μητρικής, αποτιμώνται στο κόστος κτήσης μείον τυχόν σωρευμένες ζημιές απομείωσης.

3.3.4 Πληροφόρηση κατά τομέα

Ως επιχειρηματικός τομέας θεωρείται μια ομάδα περιουσιακών στοιχείων και λειτουργιών προκειμένου να παρέχονται προϊόντα και υπηρεσίες τα οποία υπόκεινται σε διαφορετικούς κινδύνους και αποδόσεις από εκείνα άλλων επιχειρηματικών κινδύνων. Ως γεωγραφικός τομέας θεωρείται μια γεωγραφική περιοχή, στην οποία παρέχονται προϊόντα και υπηρεσίες και η οποία υπόκειται σε διαφορετικούς κινδύνους και αποδόσεις από άλλες περιοχές.

Οι δραστηριότητες του Ομίλου, με δεδομένο ότι διενεργούνται κατά 95% στο εξωτερικό και είναι ομογενοποιημένες, παρατίθενται, όπου απαιτείται, κατά γεωγραφικό τομέα.

3.3.5 Συναλλαγές σε ξένο νόμισμα – Αποτίμηση απαιτήσεων – υποχρεώσεων σε ξένο νόμισμα

Οι συναλλαγές σε ξένο νόμισμα των εταιριών του Ομίλου καταχωρούνται με την ισοτιμία του ξένου νομίσματος κατά την ημερομηνία της συναλλαγής. Οι συναλλαγματικές διαφορές, που προκύπτουν κατά την είσπραξη ή αποτίμηση των απαιτήσεων σε ξένο νόμισμα, καθώς και εκείνες που προκύπτουν κατά την εξόφληση ή αποτίμηση των υποχρεώσεων σε ξένο νόμισμα, καταχωρούνται στα αποτελέσματα χρήσεως.

3.3.6 Ενσώματα πάγια

Τα ενσώματα πάγια και ειδικότερα τα μηχανήματα, μεταφορικά μέσα και τα έπιπλα αποτιμώνται στην αξία κτήσεως μείον τις αποσβέσεις. Η αξία κτήσεως περιλαμβάνει όλες τις άμεσα επιρριπτέες δαπάνες για την απόκτηση των στοιχείων αυτών. Τα λοιπά ενσώματα πάγια και ειδικότερα τα οικόπεδα και τα κτίρια αποτιμώνται στην εύλογη αξία, μείον αποσβέσεις για τα κτίρια. Μεταγενέστερες δαπάνες καταχωρούνται σε επαύξηση της λογιστικής αξίας των ενσωμάτων παγίων μόνον αν πιθανολογείται ότι μελλοντικά οικονομικά οφέλη θα εισρεύσουν στις εταιρίες του Ομίλου και το κόστος τους μπορεί να αποτιμηθεί αξιόπιστα. Οι γενόμενες επισκευές και οι συντηρήσεις καταχωρούνται στ' αποτελέσματα .

Τα οικόπεδα δεν αποσβένονται. Οι αποσβέσεις των ενσωμάτων παγίων υπολογίζονται, με την σταθερή μέθοδο, με βάση την ωφέλιμη ζωή τους που έχει ως εξής:

- Κτίρια	25 έως 50 έτη
- Μηχανολογικός εξοπλισμός	3 έως 10 έτη
- Πλωτά μέσα - Οχήματα	6 έως 20 έτη
- Λοιπός παραγωγικός εξοπλισμός	3 έως 8 έτη
- Λογισμικό	10 έτη

Οι υπολειμματικές αξίες και οι ωφέλιμες ζωές των ενσωμάτων παγίων υπόκεινται σε επανεξέταση σε κάθε ημερομηνία καταρτίσεως οικονομικών καταστάσεων.

Όταν οι λογιστικές αξίες των ενσωμάτων παγίων υπερβαίνουν την ανακτήσιμη αξία τους, οι διαφορές (απομείωση) καταχωρούνται ως έξοδα στ' αποτελέσματα.

Κατά την πώληση των ενσωμάτων παγίων, οι διαφορές μεταξύ του τιμήματος που λαμβάνεται και της λογιστικής τους αξίας καταχωρούνται ως κέρδη ή ζημιές στ' αποτελέσματα.

3.3.7 Άυλα περιουσιακά στοιχεία

(α) Λογισμικό

Το λογισμικό αποτιμάται στην αξία κτήσεως μείον τις αποσβέσεις. Οι αποσβέσεις διενεργούνται με την σταθερή μέθοδο κατά την διάρκεια της ωφέλιμης ζωής των στοιχείων αυτών η οποία είναι 10 έτη.

(β) Έρευνα και ανάπτυξη

Οι εκάστοτε γενόμενες δαπάνες έρευνας καταχωρούνται στα αποτελέσματα.

3.3.8 Απομείωση αξίας περιουσιακών στοιχείων.

Τα περιουσιακά στοιχεία που έχουν απεριόριστη ωφέλιμη ζωή και δεν αποσβένονται υπόκεινται σε έλεγχο απομείωσης της αξίας τους σε κάθε ημερομηνία κατάρτισης οικονομικών καταστάσεων. Τα αποσβενόμενα περιουσιακά στοιχεία υπόκεινται και σε έλεγχο απομείωσης της αξίας τους, όταν υπάρχουν ενδείξεις ότι η λογιστική αξία τους δεν θα ανακτηθεί. Η ανακτήσιμη αξία είναι η μεγαλύτερη αξία μεταξύ εύλογης αξίας μειωμένης με το απαιτούμενο για την πώληση κόστος και αξίας χρήσεως. Για την εκτίμηση των ζημιών απομείωσης τα περιουσιακά στοιχεία εντάσσονται στις μικρότερες δυνατές μονάδες δημιουργίας ταμιακών ροών. Οι ζημιές απομείωσης καταχωρούνται ως έξοδα στ' αποτελέσματα όταν προκύπτουν.

3.3.9 Αποθέματα

Τα από αγορά προερχόμενα αποθέματα (εμπορεύματα, πρώτες ύλες, αναλώσιμα κλπ) αποτιμώνται στην κατ' είδος χαμηλότερη τιμή, μεταξύ της τιμής κτήσεως και της κατά το τέλος της χρήσεως ρευστοποιήσιμης αξίας τους. Για τον προσδιορισμό της αξίας κτήσεως χρησιμοποιείται η μέθοδος FIFO.

Τα από ιδιοπαραγωγή προερχόμενα αποθέματα, αποτιμώνται:

A) Τα αποθέματα των ιχθύων βάρους από 201 γρ. και άνω ομαδοποιημένα σε ομάδες ανάλογα με το βάρος π.χ. 201-300 γρ., 301-400 γρ. κ.λ.π., αποτιμώνται στην εύλογη αξία τους, η οποία προσδιορίζεται με βάση την μέση τιμή πώλησης η οποία ισχύει την τελευταία εβδομάδα της περιόδου.

B) Τα αποθέματα ιχθύων βάρους μικρότερου των 200 γρ., επειδή δεν υφίσταται ενεργός αγορά προσδιορίζουσα την εύλογη αξία τους, αποτιμώνται στην εύλογη αξία του εμπειροχόμενου γόνου πλέον τις πραγματοποιηθείσες δαπάνες ανάπτυξης του.

3.3.10 Επενδύσεις

Οι Επενδύσεις (χρηματοοικονομικά περιουσιακά στοιχεία) αναγνωρίζονται αρχικά στην εύλογη αξία τους συν, στην περίπτωση ενός χρηματοοικονομικού περιουσιακού στοιχείου που δεν επιμετράται στην εύλογη αξία μέσω των αποτελεσμάτων, κόστη συναλλαγών που αποδίδονται άμεσα στην απόκτηση τους.

Για σκοπούς επιμέτρησης ενός χρηματοοικονομικού περιουσιακού στοιχείου μετά την αρχική αναγνώριση, τα χρηματοοικονομικά περιουσιακά στοιχεία κατατάσσονται στις ακόλουθες τέσσερις κατηγορίες:

(α) Χρηματοοικονομικά περιουσιακά στοιχεία αποτιμώμενα στην εύλογη αξία τους με μεταβολές καταχωρούμενες στ' αποτελέσματα.

Στην κατηγορία αυτή καταχωρούνται τα χρηματοοικονομικά περιουσιακά στοιχεία που αποκτώνται με σκοπό την κερδοσκοπία συμπεριλαμβανομένων των παραγώγων.

(β) Διακρατούμενες ως την λήξη επενδύσεις

Περιλαμβάνει μη παράγωγα χρηματοοικονομικά περιουσιακά στοιχεία με πάγιες η προσδιορισμένες πληρωμές και συγκεκριμένη λήξη και τα οποία ο Όμιλος έχει την πρόθεση και την ικανότητα να τα διακρατήσει ως την λήξη τους. Αποτιμώνται στο αναπόσβεστο κόστος τους με την χρήση του πραγματικού επιτοκίου.

(γ) Επενδύσεις σε συμμετοχικούς τίτλους που δεν έχουν χρηματιστηριακή τιμή σε ενεργό αγορά και των οποίων η εύλογη αξία δεν μπορεί να επιμετρηθεί αξιόπιστα και παράγωγα που συνδέονται και πρέπει να διακανονίζονται με την παράδοση τέτοιων συμμετοχικών τίτλων, και αποτιμώνται στο κόστος τους.

(δ) Διαθέσιμα για πώληση χρηματοοικονομικά περιουσιακά στοιχεία.

Περιλαμβάνει μη παράγωγα χρηματοοικονομικά περιουσιακά στοιχεία τα οποία δεν μπορούν να ενταχθούν σε κάποια από τις ανωτέρω κατηγορίες. Περιλαμβάνονται στα μη κυκλοφορούντα περιουσιακά στοιχεία εφόσον η Διοίκηση δεν έχει την πρόθεση να τα ρευστοποιήσει μέσα σε 12 μήνες από την ημερομηνία Ισολογισμού.

Αποτιμώνται στην εύλογη αξία τους με αναγνώριση των μεταβολών απευθείας στα Ίδια Κεφάλαια.

Όλα τα χρηματοοικονομικά περιουσιακά στοιχεία εκτός από εκείνα που επιμετρώνται στην εύλογη αξία μέσω των αποτελεσμάτων υπόκεινται σε έλεγχο για απομείωση.

3.3.11 Απαιτήσεις από πελάτες

Οι απαιτήσεις από πελάτες καταχωρούνται αρχικά στην εύλογη αξία τους, η οποία συμπίπτει με την ονομαστική αξία, αφαιρουμένων των ζημιών απομείωσης. Οι ζημιές απομείωσης (απώλειες από επισφαλείς απαιτήσεις) καταχωρούνται όταν υπάρχει αντικειμενική απόδειξη ότι οι Εταιρίες του Ομίλου δεν είναι σε θέση να εισπράξουν όλα τα ποσά που οφείλονται με βάση τους συμβατικούς όρους. Το ποσό της ζημιάς απομείωσης είναι η διαφορά μεταξύ της λογιστικής αξίας των απαιτήσεων και των εκτιμώμενων μελλοντικών ταμιακών ροών. Το ποσό της ζημιάς απομείωσης καταχωρείται στα αποτελέσματα.

3.3.12 Ταμιακά διαθέσιμα και ισοδύναμα

Τα ταμιακά διαθέσιμα και ταμιακά ισοδύναμα περιλαμβάνουν τα μετρητά, τις καταθέσεις όψεως και τις βραχυπρόθεσμες μέχρι 3 μήνες επενδύσεις, υψηλής ρευστοποιησιμότητας και χαμηλού ρίσκου.

3.3.13 Μετοχικό κεφάλαιο

Οι κοινές μετοχές κατατάσσονται στα ίδια κεφάλαια. Άμεσα κόστη για την έκδοση μετοχών, εμφανίζονται, μετά την αφαίρεση του σχετικού φόρου συγκεντρώσεως κεφαλαίου, σε μείωση του Μετοχικού Κεφαλαίου ή της Διαφοράς υπέρ το άρτιο. Άμεσα κόστη που σχετίζονται με την έκδοση μετοχών για την απόκτηση επιχειρήσεων περιλαμβάνονται στην αξία κτήσεως των επιχειρήσεων αυτών.

Η αξία κτήσεως των ιδίων μετοχών, μειωμένης με το φόρο εισοδήματος (εάν συντρέχει περίπτωση), εμφανίζεται αφαιρετικώς των ιδίων κεφαλαίων, μέχρις ότου οι ίδιες μετοχές πωληθούν ή ακυρωθούν. Κάθε κέρδος ή ζημιά από πώληση ιδίων μετοχών, καθαρό από άμεσα για την συναλλαγή λοιπά κόστη και φόρο εισοδήματος, αν συντρέχει περίπτωση, εμφανίζεται ως αποθεματικό στα ίδια κεφάλαια.

3.3.14 Δανεισμός

Τα δάνεια καταχωρούνται αρχικά στην εύλογη αξία τους μειωμένα με τα τυχόν άμεσα κόστη για την πραγματοποίηση της συναλλαγής. Μεταγενέστερα αποτιμώνται στο αναπόσβεστο κόστος με την χρήση του πραγματικού επιτοκίου.

3.3.15. Χρηματοδοτικές Μισθώσεις

Οι χρηματοδοτικές μισθώσεις που μεταφέρουν στην Εταιρεία ουσιασώς όλους τους κινδύνους και τα οφέλη που σχετίζονται με το μισθωμένο πάγιο, κεφαλαιοποιούνται κατά την έναρξη της μίσθωσης στην εύλογη αξία του μισθωμένου παγίου ή, αν αυτή είναι χαμηλότερη, στη παρούσα αξία των ελάχιστων μισθωμάτων. Οι πληρωμές για χρηματοδοτικές μισθώσεις επιμερίζονται μεταξύ των χρηματοοικονομικών εξόδων και της μείωσης της χρηματοδοτικής

υποχρέωσης, ώστε να επιτευχθεί ένα σταθερό επιτόκιο στο εναπομείναν υπόλοιπο της υποχρέωσης. Τα χρηματοοικονομικά έξοδα χρεώνονται απ' ευθείας στα αποτελέσματα.

Μισθώσεις όπου ο εκμισθωτής διατηρεί όλα τους κινδύνους και τα οφέλη της ιδιοκτησίας του παγίου καταχωρούνται ως λειτουργικές. Οι πληρωμές των λειτουργικών μισθωμάτων αναγνωρίζονται ως ένα έξοδο στην κατάσταση αποτελεσμάτων σε σταθερή βάση κατά την διάρκεια της μίσθωσης.

3.3.16 Κρατικές επιχορηγήσεις

Οι κρατικές επιχορηγήσεις καταχωρούνται στην εύλογη αξία τους όταν υπάρχει εύλογη βεβαιότητα ότι η επιχορήγηση θα εισπραχθεί και οι εταιρίες του Ομίλου θα συμμορφωθούν με όλους τους προβλεπόμενους όρους.

Κρατικές επιχορηγήσεις, που καλύπτουν έξοδα, καταχωρούνται στην κατάσταση του λογαριασμού αποτελεσμάτων μέσα σε μία περίοδο τέτοια ώστε να υπάρχει αντιστοίχιση με τα έξοδα που προορίζονται να καλύψουν.

Οι κρατικές επιχορηγήσεις, που σχετίζονται με την αγορά ενσωμάτων παγίων, περιλαμβάνονται στις μακροπρόθεσμες υποχρεώσεις και μεταφέρονται ως έσοδα στην κατάσταση λογαριασμού αποτελεσμάτων, με τη σταθερή μέθοδο, με βάση την αναμενόμενη ωφέλιμη ζωή των αντίστοιχων περιουσιακών στοιχείων.

3.3.17 Αναβαλλόμενος φόρος εισοδήματος

Ο αναβαλλόμενος φόρος εισοδήματος προσδιορίζεται με την μέθοδο της υποχρέωσης που προκύπτει από τις προσωρινές διαφορές μεταξύ της λογιστικής αξίας και της φορολογικής βάσης των περιουσιακών στοιχείων και των υποχρεώσεων.

Ο αναβαλλόμενος φόρος προσδιορίζεται με τον εκάστοτε φορολογικό συντελεστή που αναμένεται να ισχύει κατά το χρόνο της ανάκτησης της λογιστικής αξίας των περιουσιακών στοιχείων και των υποχρεώσεων.

Οι αναβαλλόμενες φορολογικές απαιτήσεις καταχωρούνται κατά την έκταση κατά την οποία προβλέπεται να υπάρξει μελλοντικό φορολογητέο κέρδος για την χρησιμοποίηση της προσωρινής διαφοράς που δημιουργεί την αναβαλλόμενη φορολογική απαίτηση.

3.3.18 Παροχές στο προσωπικό

(α) Βραχυπρόθεσμες παροχές

Οι βραχυπρόθεσμες παροχές προς το προσωπικό σε χρήμα και σε είδος, καταχωρούνται στα αποτελέσματα όταν καθίστανται δουλευμένες.

(β) Παροχές μετά την έξοδο από την υπηρεσία

Οι παροχές μετά την έξοδο από την υπηρεσία περιλαμβάνουν προγράμματα καθορισμένων παροχών. Η υποχρέωση που καταχωρείται στον ισολογισμό για τα προγράμματα καθορισμένων παροχών είναι η παρούσα αξία της δέσμευσης για την καθορισμένη παροχή. Η δέσμευση της καθορισμένης παροχής υπολογίζεται ετησίως από ανεξάρτητο αναλογιστή με την χρήση της μεθόδου της προβλεπόμενης πιστωτικής μονάδος (projected unit credit method). Για την προεξόφληση χρησιμοποιείται το επιτόκιο των μακροπρόθεσμων ομολόγων του Ελληνικού Δημοσίου.

3.3.19 Καταχώρηση εσόδων

Τα έσοδα περιλαμβάνουν την εύλογη αξία των πωλουμένων αγαθών και της παροχής υπηρεσιών, καθαρά από φόρους, εκπτώσεις και επιστροφές. Η καταχώρηση των εσόδων γίνεται ως εξής:

(α) Πωλήσεις αγαθών

Οι πωλήσεις αγαθών καταχωρούνται όταν οι εταιρίες του Ομίλου παραδίδουν τα αγαθά στους πελάτες, τα αγαθά γίνονται αποδεκτά από αυτούς και η είσπραξη της απαίτησης είναι εύλογα εξασφαλισμένη.

(β) Έσοδα από παροχή υπηρεσιών

Τα έσοδα από παροχή υπηρεσιών λογίζονται με βάση το στάδιο ολοκλήρωσης της υπηρεσίας σε σχέση με το εκτιμώμενο συνολικό κόστος της.

(γ) Έσοδα από τόκους

Τα έσοδα από τόκους καταχωρούνται βάσει χρονικής αναλογίας και με την χρήση του πραγματικού επιτοκίου.

(δ) Μερισμάτα

Τα μερίσματα, λογίζονται ως έσοδα, όταν οριστικοποιείται το δικαίωμα είσπραξής τους, δηλαδή όταν εγκρίνονται από τις Γενικές Συνελεύσεις των εταιριών του Ομίλου που είναι το κατά νόμο αρμόδιο όργανο να τα χορηγεί.

3.3.20 Διανομή μερισμάτων

Η διανομή των μερισμάτων στους μετόχους των εταιριών του Ομίλου καταχωρείται ως υποχρέωση στις οικονομικές καταστάσεις όταν η διανομή εγκρίνεται από την Γενική Συνέλευση των μετόχων.

3.3.21 Συγκριτικά στοιχεία

Όπου κρίνεται απαραίτητο, τα συγκριτικά στοιχεία της προηγούμενης περιόδου, αναπροσαρμόζονται για να καλύψουν αλλαγές στην παρουσίαση της τρεχούσης περιόδου.

3.4 Διαχείριση χρηματοοικονομικού κινδύνου

Παράγοντες χρηματοοικονομικού κινδύνου

(α) Πιστωτικός κίνδυνος

Ο Όμιλος δεν έχει σημαντικές συγκεντρώσεις πιστωτικού κινδύνου. Οι χονδρικές πωλήσεις που καλύπτουν το σύνολο σχεδόν των πωλήσεων, γίνονται κυρίως σε πελάτες με μειωμένο βαθμό απωλειών. Οι λιανικές πωλήσεις γίνονται τοις μετρητοίς.

(β) Κίνδυνος ρευστότητας

Ο κίνδυνος ρευστότητας διατηρείται σε χαμηλά επίπεδα, μέσω της διαθεσιμότητας επαρκών πιστωτικών ορίων από τα πιστωτικά ιδρύματα.

(γ) Κίνδυνος ταμιακών ροών και κίνδυνος μεταβολών εύλογης αξίας λόγω μεταβολών των επιτοκίων.

Ο Όμιλος δεν έχει σημαντικά τοκοφόρα περιουσιακά στοιχεία και συνεπώς δεν υπόκειται σε κίνδυνο μεταβολής των επιτοκίων.

Ο κίνδυνος μεταβολής των επιτοκίων προέρχεται κυρίως από τα μακροπρόθεσμα δάνεια. Δάνεια με μεταβλητό επιτόκιο εκθέτουν τον Όμιλο σε κίνδυνο ταμιακών ροών. Δάνεια με σταθερό επιτόκιο εκθέτουν τον Όμιλο σε κίνδυνο μεταβολής της εύλογης αξίας. Πολιτική του Ομίλου είναι να διατηρεί το σύνολο σχεδόν των δανείων του σε μεταβλητό επιτόκιο.

(δ) Κίνδυνος αποθεμάτων

Για την αντιμετώπιση του κινδύνου από ενδεχόμενη ζημία, λόγω απώλειας των αποθεμάτων από φυσικές καταστροφές, θνησιμότητα, κλοπές κλπ, ο Όμιλος λαμβάνει όλα τα αναγκαία και κατάλληλα μέτρα πχ ασφάλιση, φύλαξη κλπ για την ελαχιστοποίηση του κινδύνου αυτού.

3.5 Σημαντικές λογιστικές εκτιμήσεις και κρίσεις της διοικήσεως.

Οι εκτιμήσεις και οι κρίσεις της διοίκησης είναι υπό συνεχή επανεξέταση με βάση τα ιστορικά δεδομένα και προσδοκίες για τα μελλοντικά γεγονότα, που κρίνονται εύλογες σύμφωνα με τα ισχύοντα.

Ο Όμιλος προβαίνει σε εκτιμήσεις και παραδοχές σχετικά με την εξέλιξη των μελλοντικών γεγονότων. Δεν υπάρχουν εκτιμήσεις και παραδοχές που ενέχουν σημαντικό κίνδυνο να προκαλέσουν ουσιώδεις προσαρμογές στις λογιστικές αξίες των περιουσιακών στοιχείων και των υποχρεώσεων στους επόμενους 12 μήνες.

3.6 Ενσώματα πάγια περιουσιακά στοιχεία

ΟΜΙΛΟΣ

	Οικόπεδα- Κτίρια	Μηχανολογικός εξοπλισμός	Μεταφορικά μέσα	Λοιπός εξοπλισμός	Ακίνητ/σεις Υπό Εκτέλεση	Σύνολο
1.1-31.12.2005						
Υπόλοιπο έναρξης	1.581.792,55	1.945.040,04	672.848,92	73.109,47	0,00	4.272.790,98
Προσθήκες	0,00	608.623,67	5.840,34	15.587,61	500.205,72	1.130.257,34
Πωλήσεις	0,00	0,00	0,00	0,00	0,00	0,00
Αποσβέσεις περιόδου	<u>(32.599,21)</u>	<u>(463.318,47)</u>	<u>(76.907,25)</u>	<u>(20.719,67)</u>	<u>0,00</u>	<u>(593.544,60)</u>
<i>Αναπόσβεστη αξία 31.12.2005</i>	<u>1.549.193,34</u>	<u>2.090.345,24</u>	<u>601.782,01</u>	<u>67.977,41</u>	<u>500.205,72</u>	<u>4.809.503,72</u>
1.1-31.12.2006						
Υπόλοιπο έναρξης	1.549.193,34	2.090.345,24	601.782,01	67.977,41	500.205,72	4.809.503,72
Προσθήκες	633.325,48	452.808,65	47.878,74	110.644,85	3.013.397,38	4.258.055,10
Πωλήσεις	0,00	0,00	0,00	0,00	0,00	0,00
Μεταφορές	1.167.758,84	2.085.746,23	33.445,30	29.740,01	(3.316.690,38)	0,00
Αποσβέσεις περιόδου	<u>(64.340,68)</u>	<u>(555.250,89)</u>	<u>(81.359,01)</u>	<u>(29.560,71)</u>	<u>0,00</u>	<u>(730.511,29)</u>
<i>Αναπόσβεστη αξία 31.12.2006</i>	<u>3.285.936,98</u>	<u>4.073.649,23</u>	<u>601.747,04</u>	<u>178.801,56</u>	<u>196.912,72</u>	<u>8.337.047,53</u>

Δεν υπάρχουν υποθήκες, προσημειώσεις και οποιαδήποτε άλλα βάρη επί των ενσωμάτων παγίων.

ΕΤΑΙΡΙΑ

	Οικόπεδα- Κτίρια	Μηχανολογικός εξοπλισμός	Μεταφορικά μέσα	Λοιπός εξοπλισμός	Ακίνητ/σεις Υπό Εκτέλεση	Σύνολο
1.1-31.12.2005						
Υπόλοιπο έναρξης	1.581.792,55	1.945.040,04	672.848,92	73.109,47	0,00	4.272.790,98
Προσθήκες	0,00	608.623,67	5.840,34	15.587,61	500.205,72	1.130.257,34
Πωλήσεις	0,00	0,00	0,00	0,00	0,00	0,00
Αποσβέσεις περιόδου	<u>(32.599,21)</u>	<u>(463.318,47)</u>	<u>(76.907,25)</u>	<u>(20.719,67)</u>	<u>0,00</u>	<u>(593.544,60)</u>
<i>Αναπόσβεστη αξία 31.12.2005</i>	<u>1.549.193,34</u>	<u>2.090.345,24</u>	<u>601.782,01</u>	<u>67.977,41</u>	<u>500.205,72</u>	<u>4.809.503,72</u>
1.1-31.12.2006						
Υπόλοιπο έναρξης	1.549.193,34	2.090.345,24	601.782,01	67.977,41	500.205,72	4.809.503,72
Προσθήκες	633.325,48	281.098,24	47.878,74	81.139,85	2.769.992,85	3.813.435,16
Πωλήσεις	0,00	0,00	0,00	0,00	0,00	0,00
Μεταφορές	1.167.758,84	1.842.341,70	33.445,30	29.740,01	(3.073.285,85)	0,00
Αποσβέσεις περιόδου	<u>(64.340,68)</u>	<u>(537.836,95)</u>	<u>(81.359,01)</u>	<u>(27.593,49)</u>	<u>0,00</u>	<u>(711.130,13)</u>
<i>Αναπόσβεστη αξία 31.12.2006</i>	<u>3.285.936,98</u>	<u>3.675.948,23</u>	<u>601.747,04</u>	<u>151.263,78</u>	<u>196.912,72</u>	<u>7.911.808,75</u>

Τα οικόπεδα και τα κτίρια αναπροσαρμόστηκαν την 1.1.2004 στην εύλογη αξία τους. Η εκτίμηση έγινε από ανεξάρτητο εκτιμητή και η αναπροσαρμογή βασίστηκε στις αγοραίες αξίες των ακινήτων. Η υπεραξία αναπροσαρμογής, καθαρή από αναβαλλόμενους φόρους πιστώθηκε στα κέρδη εις νέον και αναλύεται ως κάτωθι:

	Λογιστική αξία 31.12.2003	Αξία εκτίμησης	Υπεραξία
Γήπεδα – Οικόπεδα	277.317,68	606.000,00	328.682,32
Κτίρια-Εγκαταστάσεις Κτιρίων	<u>497.536,43</u>	<u>997.770,00</u>	<u>500.233,57</u>
	774.854,11	1.603.770,00	828.915,89
Αναβαλλόμενος φόρος 01/01/2004			<u>(210.425,37)</u>
Αποθεματικό εύλογης αξίας ελεύθερο από φόρο			<u>618.490,52</u>

Δεν υπάρχουν υποθήκες, προσημειώσεις και οποιαδήποτε άλλα βάρη επί των ενσωμάτων παγίων.

3.7 Άυλα περιουσιακά στοιχεία

	ΟΜΙΛΟΣ Λογισμικά προγράμματα	ΕΤΑΙΡΙΑ Λογισμικά προγράμματα
1.1-31.12.2005		
Υπόλοιπο έναρξης	38.951,13	38.951,13
Προσθήκες	0,00	0,00
Πωλήσεις	0,00	0,00
Αποσβέσεις περιόδου	<u>(4.591,32)</u>	<u>(4.591,32)</u>
<i>Αναπόσβεστη αξία 31.12.2005</i>	<u>34.359,81</u>	<u>34.359,81</u>
1.1-31.12.2006		
Υπόλοιπο έναρξης	<u>34.359,81</u>	<u>34.359,81</u>
Προσθήκες	636,26	636,26
Πωλήσεις	0,00	0,00
Αποσβέσεις περιόδου	<u>(4.602,02)</u>	<u>(4.602,02)</u>
<i>Αναπόσβεστη αξία 31.12.2006</i>	<u>30.394,05</u>	<u>30.394,05</u>

3.8 Επενδύσεις**3.8.1. Επενδύσεις σε θυγατρικές εταιρίες**

Η Εταιρία στα πλαίσια των δραστηριοτήτων της και ανάπτυξής της προχώρησε στις 19.08.2005 στη σύσταση και ίδρυση θυγατρικής εταιρίας με επωνυμία «ΚΙΡΦΙΣ Α.Ε. - ΙΧΘΥΟΚΑΛΛΙΕΡΓΕΙΕΣ» με δ.τ. «ΚΙΡΦΙΣ Α.Ε.». Ο σκοπός της είναι η δημιουργία ιχθυοπαραγωγικών σταθμών και ιχθυοκαλλιέργειών μονάδων, η εμπορία και εξαγωγή ιχθύων και σχετικών προϊόντων, η παροχή τεχνικών συμβουλών και η σύνταξη τεχνοοικονομικών μελετών σε σχετικά θέματα. Η έδρα της νεοσυσταθείσας θυγατρικής εταιρίας είναι ο Δήμος Γαλαξιδίου Φωκίδας. Το μετοχικό της κεφάλαιο είναι ΕΥΡΩ 200.000,00 και η συμμετοχή της ΓΑΛΑΞΙΔΙ Α.Ε. στο μετοχικό κεφάλαιο της είναι 99,75% και θα ανέλθει στο 100,00%. Το πρώτο οριζόμενο εκ' του καταστατικού της Δ.Σ. με πενταετή θητεία αποτελείται από τους κάτωθι κ.κ.:

- Α) Αθανασία Σπ. Παντελεμονίου, Πρόεδρος & Δ/νουςα Σύμβουλος
 Β) Σπυριδωνας Απ. Γιαννουλάτος, Αντιπρόεδρος
 Γ) Γεώργιος Κ. Ιακωβόπουλος, Μέλος
 Δ) Κωνσταντίνος Γ. Μαρδάκης, Μέλος

Η εταιρία ΚΙΡΦΙΣ Α.Ε., έλαβε στις 17.11.2005 άδεια ίδρυσης και λειτουργίας μονάδας ιχθυοκαλλιέργειας 77 στερεμάτων θαλάσσιου χώρου στη θέση «Τράχηλος» του Ν. Φωκίδας και δραστηριοποιείται από τον Ιούλιο 2006 στην παραγωγή – πάχυνση ιχθύων λαυρακιού και τσιπούρας παραγωγικής δυναμικότητας 750 τόνων, την οποία θα αναπτύξει σταδιακά μέσα στην επόμενη τριετία.

Η εταιρία ΚΙΡΦΙΣ Α.Ε. ενοποιήθηκε με τη μέθοδο της ολικής ενοποίησης με βάση τον ισολογισμό της στις 31.12.2006.

3.8.2. Επενδύσεις σε συγγενείς εταιρίες

• Υπόλοιπο έναρξης 1.1.2004	0,00
• Κινήσεις 1.1-31.12.2004	134.053,00
• Υπόλοιπο 31.12.2004	<u>134.053,00</u>
• Κινήσεις 1.1-31.12.2005	0,00
• Υπόλοιπο 31.12.2005	<u>134.053,00</u>
• Κινήσεις 1.1-31.12.2006	0,00
• Υπόλοιπο 31.12.2006	<u>134.053,00</u>

Οι επενδύσεις σε συγγενείς εταιρίες, αφορούν τη συμμετοχή της ΓΑΛΑΞΙΔΙ ΘΑΛΑΣΣΙΕΣ ΚΑΛΛΙΕΡΓΕΙΕΣ Α.Ε. στην συγγενή εταιρία «ASTIR INTERNATIONAL S.R.L.» η οποία είναι εγκαταστημένη στην Ρώμη Ιταλία.

Κατωτέρω παρατίθενται ορισμένα βασικά οικονομικά στοιχεία (ποσά σε Ευρώ) της συγγενούς εταιρίας, η οποία είναι μη εισηγμένη σε χρηματιστηριακή αγορά (χρηματιστήριο).

	Περιουσιακά στοιχεία	Υποχρεώσεις	Έσοδα	Κέρδη	Ποσοστό συμμετοχής
31.12.2005	3.076.081,19	2.784.996,80	8.347.723,65	45.808,03	50%
31.12.2006	2.708.096,00	2.442.881,00	7.697.798,00	17.285,00	50%

Η συγγενής εταιρία «ASTIR INTERNATIONAL S.R.L.» ενοποιήθηκε με τη μέθοδο της καθαρής θέσης με βάση τον ισολογισμό της στις 31.12.2006.

3.9 Απαιτήσεις από πελάτες

	ΟΜΙΛΟΣ		ΕΤΑΙΡΙΑ	
	31.12.2006	31.12.2005	31.12.2006	31.12.2005
Πελάτες.	5.363.935,00	4.566.227,68	5.363.935,00	4.566.227,68
Μείον: Προβλέψεις για επισφαλείς απαιτήσεις	<u>(33.184,41)</u>	<u>(333.184,41)</u>	<u>(33.184,41)</u>	<u>(333.184,41)</u>
Πελάτες (εισπραξιμες απαιτήσεις)	5.030.750,59	4.233.043,27	5.030.750,59	4.233.043,27
Επιταγές εισπρακτέες	<u>681.043,89</u>	<u>670.089,70</u>	<u>681.043,89</u>	<u>670.089,70</u>
Σύνολο	<u>5.711.794,48</u>	<u>4.903.132,97</u>	<u>5.711.794,48</u>	<u>4.903.132,97</u>

Οι εύλογες αξίες των απαιτήσεων συμπίπτουν περίπου με τις λογιστικές αξίες.

3.10 Λοιπές απαιτήσεις

	<u>ΟΜΙΛΟΣ</u>		<u>ΕΤΑΙΡΙΑ</u>	
	<u>31.12.2006</u>	<u>31.12.2005</u>	<u>31.12.2006</u>	<u>31.12.2005</u>
Ελληνικό Δημόσιο Φ.Π.Α. εισπρακτέος	305.703,60	173.073,91	305.703,60	173.073,91
Ελληνικό Δημόσιο προκαταβολή Φόρου Εισοδήματος	147.794,66	199.747,62	147.794,66	199.747,62
Απαιτήσεις από ΕΓΝΑΤΙΑ leasing (sale-leaseback)	256.110,03	0,00	0,00	0,00
Ελληνικό Δημόσιο λοιπές απαιτήσεις	427,23	399,59	292,02	399,59
Λοιπές απαιτήσεις	<u>139.344,34</u>	<u>85.979,49</u>	<u>129.131,51</u>	<u>85.979,49</u>
Σύνολο	<u>849.379,86</u>	<u>459.200,61</u>	<u>582.921,79</u>	<u>459.200,61</u>

Οι εύλογες αξίες των απαιτήσεων συμπίπτουν περίπου με τις λογιστικές αξίες.

3.11 Προκαταβολές

	<u>ΟΜΙΛΟΣ</u>		<u>ΕΤΑΙΡΙΑ</u>	
	<u>31.12.2006</u>	<u>31.12.2005</u>	<u>31.12.2006</u>	<u>31.12.2005</u>
Προκαταβολές προσωπικού	12.633,64	31.341,55	12.633,64	31.341,55
Πάγιες προκαταβολές	916,30	916,30	916,30	916,30
Προκαταβολές για αγορές πρώτων υλών	256.055,97	190.121,02	256.055,97	190.121,02
Προκαταβολές κτήσεως παγίων	5.868,89	225.361,87	5.868,89	225.361,87
Λοιπές προκαταβολές	<u>0,00</u>	<u>0,00</u>	<u>0,00</u>	<u>0,00</u>
Σύνολο	<u>275.474,80</u>	<u>447.740,74</u>	<u>275.474,80</u>	<u>447.740,74</u>

Οι εύλογες αξίες των προκαταβολών συμπίπτουν περίπου με τις λογιστικές αξίες.

3.12 Αποθέματα

3.12.1. Αναλώσιμα βιολογικά περιουσιακά στοιχεία.

Τα αναλώσιμα βιολογικά περιουσιακά στοιχεία είναι τα αποθέματα ψαριών και γόνου στην συγκεκριμένη χρονική στιγμή και αποτιμούνται στην εύλογη αξία τους με βάση το πρότυπο 41 των ΔΠΧΠ.

Ακολουθεί πίνακας συμφωνίας της εύλογης αξίας των βιολογικών περιουσιακών στοιχείων αρχής και λήξης της τρέχουσας περιόδου.

	<u>ΟΜΙΛΟΣ</u>		<u>ΕΤΑΙΡΙΑ</u>	
	<u>31.12.2006</u>	<u>31.12.2005</u>	<u>31.12.2006</u>	<u>31.12.2005</u>
Αξία αναλώσιμων βιολογικών περιουσιακών στοιχείων αρχής περιόδου (01.01.2006 και 01.01.2005 αντίστοιχα)	16.909.557,29	15.327.675,02	16.909.557,29	15.327.675,02
Αγορές βιολογικών περιουσιακών στοιχείων	1.323.919,13	1.142.276,79	1.323.919,13	1.142.276,79
Πωλήσεις βιολογικών στοιχείων	(13.637.392,43)	(11.468.718,42)	(13.637.392,43)	(11.468.718,42)
Κέρδος από μεταβολή στην εύλογη αξία	<u>14.784.523,66</u>	<u>11.908.323,90</u>	<u>14.784.523,66</u>	<u>11.908.323,90</u>
Αξία αναλώσιμων βιολογικών περιουσιακών στοιχείων λήξης περιόδου (31.12.2006 και 31.12.2005 αντίστοιχα)	<u>19.380.607,65</u>	<u>16.909.557,29</u>	<u>19.380.607,65</u>	<u>16.909.557,29</u>

3.12.2. Λοιπά αποθέματα.

Τα λοιπά αποθέματα του Ομίλου και της Εταιρίας αναλύονται ως εξής:

	ΟΜΙΛΟΣ		ΕΤΑΙΡΙΑ	
	31.12.2006	31.12.2005	31.12.2006	31.12.2005
Α΄ Ύλες	195.346,08	93.459,47	195.346,08	93.459,47
Υλικά Συσκευασίας	9.940,55	14.150,28	9.940,55	14.150,28
Αναλώσιμα Υλικά	<u>5.700,00</u>	<u>2.643,70</u>	<u>5.700,00</u>	<u>2.643,70</u>
Σύνολο	210.986,63	110.253,45	210.986,63	110.253,45

3.13 Ταμιακά διαθέσιμα και ταμιακά ισοδύναμα

	ΟΜΙΛΟΣ		ΕΤΑΙΡΙΑ	
	31.12.2006	31.12.2005	31.12.2006	31.12.2005
Διαθέσιμα στο ταμείο	20.837,89	7.592,26	20.837,89	7.592,26
Διαθέσιμα στις τράπεζες	<u>151.609,32</u>	<u>101.715,66</u>	<u>12.188,30</u>	<u>101.715,66</u>
Σύνολο	172.447,21	109.307,92	33.026,19	109.307,92

3.14 Μετοχικό κεφάλαιο**3.14.1. Μετοχικό κεφάλαιο της Εταιρίας**

Το μετοχικό κεφάλαιο της Εταιρίας ανέρχεται σε ΕΥΡΩ 5.208.253,20 είναι ολοσχερώς καταβεβλημένο και διαιρείται σε 14.076.360 Κοινές Ονομαστικές μετοχές ονομαστικής αξίας ΕΥΡΩ 0,37 η κάθε μια.

	ΟΜΙΛΟΣ					ΕΤΑΙΡΙΑ				
	Αριθμός μετοχών	Μετοχικό Κεφάλαιο	Ίδιες μετοχές	Υπέρ Το Άρτιο	Σύνολο	Αριθμός Μετοχών	Μετοχικό Κεφάλαιο	Ίδιες Μετοχές	Υπέρ Το Άρτιο	Σύνολο
Υπόλοιπο 1.1.2005	14.076.360	4.645.198,80	(45.231,70)	296.035,21	4.896.002,31	14.076.360	4.645.198,80	(45.231,70)	296.035,21	4.896.002,31
Ίδρυση θυγατρικής εταιρίας.	-	199.500,00	-	-	-	-	-	-	-	-
Μετοχικό Κεφάλαιο από οριζόντια ενοποίηση.	-	(199.500,00)	-	-	-	-	-	-	-	-
Υπόλοιπο 31.12.2005	14.076.360	4.645.198,80	(45.231,70)	296.035,21	4.896.002,31	14.076.360	4.645.198,80	(45.231,70)	296.035,21	4.896.002,31
Αύξηση Μετοχικού Κεφαλαίου	-	563.054,40	-	-	563.054,40	-	563.054,40	-	-	563.054,40
Υπόλοιπο 31.12.2006	14.076.360	5.208.253,20	(45.231,70)	296.035,21	5.459.056,71	14.076.360	5.208.253,20	(45.231,70)	296.035,21	5.459.056,71

Η Έκτακτη Γενική Συνέλευση των Μετόχων της Εταιρίας τις 22.12.2006 αποφάσισε: 1) Αύξηση του Μετοχικού Κεφαλαίου της εταιρίας κατά ποσό 563.054,40 ΕΥΡΩ με κεφαλαιοποίηση μέρους των σωρευμένων κερδών εις νέον της Εταιρίας προς κάλυψη της ίδιας συμμετοχής της σε επενδυτικό σχέδιο «Εκσυγχρονισμός υφιστάμενου συσκευαστηρίου και επέκταση εγκαταστάσεων με αύξηση δυναμικότητας κατά 3.850 τόνους / έτος» στα πλαίσια του Μέτρου 3.4 του ΕΠΑΛ 2000-2006, Καν. (Ε.Κ.) 2792/99. Αύξηση της ονομαστικής αξίας της μετοχής κατά Ευρώ 0,04, και 2) Τροποποίηση του άρθρου 5 του Καταστατικού της Εταιρίας ως εκ΄ της αυξήσεως. Το Υπουργείο Ανάπτυξης με την αριθμ. Κ2-18419/29.12.2006 απόφασή του ενέκρινε την τροποποίηση του σχετικού άρθρου του καταστατικού της εταιρίας. Το Χρηματιστήριο Αθηνών στις 18.01.2007 ενημερώθηκε για την αύξηση της ονομαστικής αξίας της μετοχής και από τις 24.01.2007 οι μετοχές της εταιρίας διαπραγματεύονται στο Χ.Α. με την νέα ονομαστική αξία Ευρώ 0,37 έκαστη.

Η μετοχική σύνθεση της Εταιρίας κατά την λήξη της υπό αναφορά χρήσης (31.12.2006) έχει ως κάτωθι:

Μέτοχος	Αριθμός μετοχών	Ποσοστό Μετοχικού Κεφαλαίου (%)
Αθανασία Σπ. Παντελεημονίτου	8.291.151	58,9
Αλεξάνδρα Εμμ. Κοντέλλη	818.178	5,8
Ιωάννης Εμμ. Κοντέλλη	818.034	5,8
Ευρύ επενδυτικό κοινό	4.148.997	29,5
Σύνολο:	14.076.360	100,0

3.14.2. Μετοχές της Εταιρίας

Οι μετοχές της Εταιρίας (14.076.360 Κοινές Ονομαστικές) είναι αϋλες και είναι εισηγμένες στην Αγορά Αξιών στην κατηγορία της Μεσαίας & Μικρής Κεφαλαιοποίησης του Χρηματιστηρίου Αθηνών Α.Ε. με κωδικό Χ.Α. «ΓΑΛΑΞ» και κωδικό ISIN GRS442003000 και είναι ελεύθερα διαπραγματεύσιμες. Κάθε μετοχή έχει δικαίωμα μίας ψήφου. Η συνολική κεφαλαιοποίηση της Εταιρίας ανήρχετο στις 31.12.2006 σε Ευρώ (Χρ. Αξία μετοχής Χ 14.076.360=) 14.920.941,60.

Το υπόλοιπο των μετοχών σε κυκλοφορία της Εταιρίας κατά την 31.12.2006 και 31.12.2005 αντίστοιχα, παρουσιάζεται στον ακόλουθο πίνακα.

	Αριθμός Κοινών μετοχών	Ίδιες Μετοχές	Υπόλοιπο μετοχών σε κυκλοφορία
1 Ιανουαρίου 2005	14.076.360	86.060	13.990.300
31 Δεκεμβρίου 2005	14.076.360	86.060	13.990.300
31 Δεκεμβρίου 2006	14.076.360	86.060	13.990.300

Σύμφωνα με τα αναγραφόμενα στο ΔΛΠ 33 «Κέρδη ανά μετοχή», ο μέσος σταθμισμένος αριθμός μετοχών σε κυκλοφορία, στο τέλος της υπό αναφορά περιόδου (31.12.2006) ήταν 13.990.300 μετοχές. Ακολούθως, παρουσιάζεται πίνακας με το μέσο σταθμισμένο αριθμό μετοχών σε κυκλοφορία με στοιχεία της 30^{ης} Δεκεμβρίου για τις χρήσεις 2006, 2005, 2004, 2003 και 2002 αντίστοιχα:

Μέσος σταθμισμένος σε κυκλοφορία αριθμός μετοχών				
31.12.2006	31.12.2005	31.12.2004	31.12.2003	31.12.2002
13.990.300	13.990.300	13.990.300	14.076.360	4.692.120

Η μετοχή της Εταιρίας δεν αποτελεί υποκειμενική αξία παραγώγου το οποίο αποτελεί αντικείμενο διαπραγμάτευσης στην Αγορά Παραγώγων του Χρηματιστηρίου Αθηνών ή συμμετέχει σε δείκτη που περιλαμβάνει τη μετοχή της Εταιρίας.

Επίσης αναφέρεται ότι, η Εταιρία σε υλοποίηση σχετικής απόφασης της 16^{ης} Τακτικής Γενικής Συνέλευσης των μετόχων της με ημερομηνία 7 Ιουνίου 2004 για αγορά ιδίων μετοχών, κατά το διάστημα από 28.09.2004 έως 24.12.2004 και εντός της 12μηνης εγκεκριμένης από την παραπάνω Γενική Συνέλευση περιόδο αγοράς ιδίων μετοχών, απέκτησε 86.060 ίδιες μετοχές, με μέση τιμή κτήσης ευρώ 0,5256 ανά μετοχή. Το σύνολο των ιδίων μετοχών (86.060) που κατέχει η Εταιρία έως σήμερα αντιπροσωπεύουν το 0,611% του καταβεβλημένου μετοχικού της κεφαλαίου σε σύνολο 14.076.360 Κοινών Ονομαστικών μετοχών.

3.15 Αποθεματικά (διάφορα)

	ΟΜΙΛΟΣ		ΕΤΑΙΡΙΑ	
	31.12.2006	31.12.2005	31.12.2006	31.12.2005
Τακτικό αποθεματικό	513.682,72	285.682,72	513.682,72	285.682,72
Έκτακτα αποθεματικά	154,81	154,81	154,81	154,81
Αφορολόγητα αποθεματικά	1.335.694,58	585.668,00	1.335.694,58	585.668,00
Αποθεματικό για ίδιες μετοχές	45.231,70	45.231,70	45.231,70	45.231,70
Διαφορές αναπροσαρμογής ΔΛΠ 16	618.490,52	618.490,52	618.490,52	618.490,52
Σύνολο	2.513.254,33	1.535.227,75	2.513.254,33	1.535.227,75

3.16 Υποχρεώσεις προς προμηθευτές

	ΟΜΙΛΟΣ		ΕΤΑΙΡΙΑ	
	31.12.2006	31.12.2005	31.12.2006	31.12.2005
Προμηθευτές(εσωτερικού-εξωτερικού)	2.781.446,33	1.590.053,77	2.774.221,35	1.590.053,77
Επιταγές πληρωτέες	<u>6.005.797,50</u>	<u>5.286.355,83</u>	<u>5.834.915,47</u>	<u>5.286.355,83</u>
Σύνολο	<u>8.787.243,83</u>	<u>6.876.409,60</u>	<u>8.609.136,82</u>	<u>6.876.409,60</u>

3.17 Φόροι πληρωτέοι

	ΟΜΙΛΟΣ		ΕΤΑΙΡΙΑ	
	31.12.2006	31.12.2005	31.12.2006	31.12.2005
Φόρος εισοδήματος πληρωτέος	<u>268.068,13</u>	<u>325.326,16</u>	<u>218.098,72</u>	<u>325.234,64</u>
Σύνολο	<u>268.068,13</u>	<u>325.326,16</u>	<u>218.098,72</u>	<u>325.234,64</u>

Η μητρική Εταιρία έχει ελεγχθεί από τις φορολογικές αρχές έως και την χρήση 2002. Συνεπώς οι φορολογικές της δηλώσεις για τις χρήσεις 2003 έως και 2006 δεν έχουν ελεγχθεί από τις φορολογικές αρχές, η νεοσύστατη θυγατρική εταιρία έκλεισε την πρώτη υπερδωδεκάμηνη χρήση της στις 31.12.2006 για το λόγο αυτό δεν έχει ελεγχθεί από τις φορολογικές αρχές, η συγγενείς εταιρία «ASTIR INTERNATIONAL S.R.L.» δεν έχει ελεγχθεί από τις Ιταλικές φορολογικές αρχές από την σύστασή της το 1998, με συνέπεια να υπάρχει το ενδεχόμενο επιβολής πρόσθετων φόρων και προσαυξήσεων κατά το χρόνο που θα ελεγχθούν και θα οριστικοποιηθούν. Η έκβαση του φορολογικού ελέγχου δεν είναι δυνατόν να προβλεφθεί στο παρόν στάδιο και, ως εκ τούτου, δεν έχει γίνει οποιαδήποτε πρόβλεψη στις οικονομικές καταστάσεις σε σχέση με το θέμα αυτό.

Η Εταιρία στις 12.04.2005 υπέβαλε αίτηση στο Υπουργείο Οικονομικών / ΕΘ.Ε.Κ. Αθηνών προκειμένου να γίνει ο φορολογικός έλεγχος της μητρικής εταιρίας για τις χρήσεις 2003, 2004 και 2005, ο οποίος βρίσκεται σε εξέλιξη και δεν αναμένεται να προκύψουν ουσιώδεις επιβαρύνσεις.

3.18 Λοιπές υποχρεώσεις

	ΟΜΙΛΟΣ		ΕΤΑΙΡΙΑ	
	31.12.2006	31.12.2005	31.12.2006	31.12.2005
Μερίσματα πληρωτέα	4.339,00	4.060,00	4.339,00	4.060,00
Οφειλόμενες αμοιβές προσωπικού	167.980,59	127.766,13	155.664,59	127.766,13
Ασφαλιστικά ταμεία	160.587,63	150.205,63	153.115,11	150.205,63
Δουλευμένα έξοδα	60.302,85	81.935,35	60.302,85	81.935,35
Λοιποί φόροι – τέλη πλην εισοδήματος	98.301,83	0,00	45.641,38	0,00
Έσοδα επόμενων χρήσεων	8.439,43	0,00	0,00	0,00
Λοιπά	<u>4.649,94</u>	<u>2.871,80</u>	<u>4.304,69</u>	<u>2.012,92</u>
Σύνολο	<u>504.601,27</u>	<u>366.838,91</u>	<u>423.367,62</u>	<u>365.980,03</u>

3.19 Δάνεια

	ΟΜΙΛΟΣ		ΕΤΑΙΡΙΑ	
	31.12.2006	31.12.2005	31.12.2006	31.12.2005
Μακροπρόθεσμες δανειακές υποχρεώσεις				
Δάνεια τραπεζών	3.000.000,00	705.731,95	3.000.000,00	705.731,95
Δάνεια με εγγύηση	0,00	0,00	0,00	0,00
Άλλα δάνεια	0,00	0,00	0,00	0,00
Υποχρεώσεις χρηματοδοτικών μισθώσεων	176.487,38	0,00	0,00	0,00
Βραχυπρόθεσμες δανειακές υποχρεώσεις				
Τραπεζικά Δάνεια	6.501.561,00	6.453.184,99	6.501.561,00	6.453.184,99
Υποχρεώσεις μακροπρόθεσμων δανείων πληρωτέες στην επόμενη χρήση	480.240,65	233.215,20	480.240,65	233.215,20
Άλλα δάνεια	0,00	0,00	0,00	0,00
Υποχρεώσεις χρηματοδοτικών μισθώσεων	<u>38.731,12</u>	<u>0,00</u>	<u>0,00</u>	<u>0,00</u>
Σύνολο δανείων	<u>10.197.020,15</u>	<u>7.392.132,14</u>	<u>9.981.801,65</u>	<u>7.392.132,14</u>

Η λήξη των μακροπροθέσμων δανείων έχει ως εξής:

	ΟΜΙΛΟΣ		ΕΤΑΙΡΙΑ	
	31.12.2006	31.12.2005	31.12.2006	31.12.2005
• Μεταξύ 1 και 2 ετών	40.776,51	705.731,95	0,00	705.731,95
• Μεταξύ 3 και 6 ετών	<u>3.135.710,87</u>	<u>0,00</u>	<u>3.000.000,00</u>	<u>0,00</u>
	3.176.487,38	705.731,95	3.000.000,00	705.731,95

Ο Όμιλος και η Εταιρία έχει τις κατωτέρω δυνατότητες δανεισμού, τις οποίες δεν έχει χρησιμοποιήσει:

	31.12.2006	31.12.2005
Σταθερό επιτόκιο		
• Με λήξη μέσα σε ένα έτος	<u>4.531.305,31</u>	<u>4.407.665,81</u>
	4.531.305,31	4.407.665,81

Οι δανειακές δυνατότητες του Ομίλου και της Εταιρίας είναι ετήσιες, υποκείμενες σε επανεξέταση σε διάφορες ημερομηνίες κατά το 2006 και 2007. Ο Όμιλος και η Εταιρία έχει περεταίρω δυνατότητες δανεισμού ώστε να βοηθήσουν χρηματοοικονομικά, μελλοντικές επεκτάσεις των δραστηριοτήτων του.

3.20 Αναβαλλόμενες φορολογικές υποχρεώσεις

Οι αναβαλλόμενες φορολογικές απαιτήσεις συμψηφίζονται με τις αναβαλλόμενες φορολογικές υποχρεώσεις εφόσον υπάρχει δικαίωμα για συμψηφισμό και αφορούν και τα δύο στην ίδια φορολογική αρχή.

Τα συμψηφισμένα ποσά έχουν ως εξής:

	ΟΜΙΛΟΣ		ΕΤΑΙΡΙΑ	
	31.12.2006	31.12.2005	31.12.2006	31.12.2005
Αναβαλλόμενες φορολογικές απαιτήσεις	233.438,10	232.5004,92	229.095,62	230.972,96
Αναβαλλόμενες φορολογικές υποχρεώσεις	<u>(1.330.037,37)</u>	<u>(1.414.051,04)</u>	<u>(1.330.716,87)</u>	<u>(1.414.051,04)</u>
	(1.096.599,27)	(1.181.546,12)	(1.101.621,25)	(1.183.078,08)

	ΟΜΙΛΟΣ			
	Υπόλοιπο	Χρεώσεις – Πιστώσεις	Χρεώσεις – Πιστώσεις στα	Υπόλοιπο
	31.12.2005	Αποτελεσμάτων	Ίδια Κεφάλαια	31.12.2006
Αναβαλλόμενες φορολογικές υποχρεώσεις				
Διαφορά εύλογης αξίας	210.425,37	0,00	0,00	210.425,37
Διαφορά φορολογικών – λογιστικών αποσβέσεων	39.534,01	37.933,05	0,00	77.467,06
Διαφορά εύλογης αξίας Δ.Λ.Π. 41	<u>1.164.091,66</u>	<u>(121.946,72)</u>	<u>0,00</u>	<u>1.042.144,94</u>
	1.414.051,04	(84.013,67)	0,00	1.330.037,37
Αναβαλλόμενες φορολογικές απαιτήσεις				
Μη αναγνώριση εξόδων εγκατάστασης	137.206,55	14.294,93	0,00	151.501,48
Αποζημίωση προσωπικού λόγω εξόδου	15.284,55	7.697,49	0,00	22.982,04
Πρόβλεψη για επισφαλείς απαιτήσεις	56.044,79	(21.617,28)	0,00	34.427,51
Προβλέψεις για υποτίμηση συμμετοχών	10.270,95	0,00	0,00	10.270,95
Λοιπά	<u>13.698,08</u>	<u>558,04</u>	<u>0,00</u>	<u>14.256,12</u>
	232.504,92	933,18	0,00	233.438,10

	ΕΤΑΙΡΙΑ			
	Υπόλοιπο	Χρεώσεις – Πιστώσεις	Χρεώσεις – Πιστώσεις στα	Υπόλοιπο
	31.12.2005	Αποτελεσμάτων	Ίδια Κεφάλαια	31.12.2006
Αναβαλλόμενες φορολογικές υποχρεώσεις				
Διαφορά εύλογης αξίας	210.425,37	0,00	0,00	210.425,37
Διαφορά φορολογικών – λογιστικών αποσβέσεων	39.534,01	38.612,55	0,00	78.146,56
Διαφορά εύλογης αξίας Δ.Λ.Π. 41	<u>1.164.091,66</u>	<u>(121.946,72)</u>	<u>0,00</u>	<u>1.042.144,94</u>
	1.414.051,04	(83.334,17)	0,00	1.330.716,87
Αναβαλλόμενες φορολογικές απαιτήσεις				
Μη αναγνώριση εξόδων εγκατάστασης	135.674,59	14.294,93	0,00	149.969,52
Αποζημίωση προσωπικού λόγω εξόδου	15.284,55	7.334,40	0,00	22.618,95
Πρόβλεψη για επισφαλείς απαιτήσεις	56.044,79	(21.617,28)	0,00	34.427,51
Προβλέψεις για υποτίμηση συμμετοχών	10.270,95	0,00	0,00	10.270,95
Λοιπά	<u>13.698,08</u>	<u>(1.889,39)</u>	<u>0,00</u>	<u>11.808,69</u>
	230.972,96	(1.877,34)	0,00	229.095,62

3.21 Υποχρεώσεις παροχών προσωπικού (Ν 2112/20)

Ο Όμιλος και η Εταιρία αναγνωρίζει ως υποχρέωση παροχών προσωπικού λόγω εξόδου από την υπηρεσία την παρούσα αξία της νομικής δέσμευσης που έχει αναλάβει για την καταβολή εφάπαξ αποζημιώσεως στο προσωπικό που αποχωρεί λόγω συνταξιοδότησεως. Η σχετική υποχρέωση υπολογίστηκε κατόπιν αναλογιστικής μελέτης. Η σχετική υποχρέωση του Ομίλου και της Εταιρίας αναλύεται ως εξής:

	ΟΜΙΛΟΣ	ΕΤΑΙΡΙΑ
Υπόλοιπο υποχρέωσης την 31.12.2004	<u>77.853,82</u>	<u>77.853,82</u>
Κόστος τρέχουσας περιόδου απασχόλησης 1.1-31.12.2005	10.395,92	10.395,92
Χρηματοοικονομικό κόστος τρέχουσας περιόδου 1.1-31.12.2005	3.268,23	3.268,23
Πληρωθείσες αποζημιώσεις τρέχουσας περιόδου 1.1-31.12.2005	(20.814,82)	(20.814,82)
Υπόλοιπο υποχρέωσης την 31.12.2005	<u>70.703,15</u>	<u>70.703,15</u>
Κόστος τρέχουσας περιόδου απασχόλησης 1.1-31.12.2006	18.018,60	16.766,57
Χρηματοοικονομικό κόστος τρέχουσας περιόδου 1.1-31.12.2006	3.889,29	3.889,29
Αποσβέσεις αναλογιστικών ζημιών περιόδου 1.1-31.12.2006	1.983,37	1.983,37
Πληρωθείσες αποζημιώσεις τρέχουσας περιόδου 1.1-31.12.2006	(2.866,60)	(2.866,60)
Υπόλοιπο υποχρέωσης την 31.12.2006	<u>91.727,81</u>	<u>90.475,78</u>

Οι κύριες αναλογιστικές παραδοχές που χρησιμοποιήθηκαν έχουν ως εξής:

Προεξοφλητικό επιτόκιο	4,3 %
Αναμενόμενη απόδοση των περιουσιακών στοιχείων του προγράμματος	4,3 %
Μελλοντικές αυξήσεις μισθών	3,0 %
Μελλοντικές αυξήσεις συντάξεων	3,0 %

3.22 Κύκλος εργασιών (πωλήσεις)

Πληροφόρηση κατά γεωγραφικό τομέα

	ΟΜΙΛΟΣ		ΕΤΑΙΡΙΑ	
	31.12.2006	31.12.2005	31.12.2006	31.12.2005
Πωλήσεις στο εσωτερικό	930.819,86	524.558,38	930.819,86	524.558,38
Πωλήσεις στην Ευρωπαϊκή Κοινότητα	20.365.064,76	17.328.482,21	20.365.064,76	17.328.482,21
Πωλήσεις σε τρίτες χώρες	0,00	0,00	0,00	0,00
Σύνολο:	<u>21.295.884,62</u>	<u>17.853.040,59</u>	<u>21.295.884,62</u>	<u>17.853.040,59</u>

3.23 Άλλα έσοδα / (έξοδα) – καθαρά

	ΟΜΙΛΟΣ		ΕΤΑΙΡΙΑ	
	31.12.2006	31.12.2005	31.12.2006	31.12.2005
Έσοδα χρεογράφων	1.721,20	1.721,20	1.721,20	1.721,20
Άλλα έσοδα εκμετάλλευσης				
• Αποσβέσεις κρατικών επιχορηγήσεων	143.520,23	129.179,43	143.520,23	129.179,43
• Έσοδα από παροχή υπηρεσιών	5.051,12	14.618,99	5.051,12	14.618,99
• Έσοδα από αχρησιμοποίητες προβλέψεις	10.796,46	49.124,22	10.796,46	49.124,22
• Επιστροφή δασμών προηγ. Χρήσεων	17.701,93	0,00	17.701,93	0,00
• Επιδότησεις, επιστροφή δασμών κλπ	15.665,30	0,00	15.665,30	0,00
• Λοιπά έσοδα	1.010,30	4.151,07	991,99	4.151,07
Άλλα έξοδα εκμετάλλευσης				
• Έξοδα μελετών και επεκτάσεως	(137.698,75)	(100.046,53)	(137.698,75)	(100.046,53)
• Πρόστιμα & προσαυξήσεις	(22.231,99)	(2.084,95)	(22.231,99)	(2.084,95)
• Προβλέψεις επισφαλών πελατών	0,00	(18.184,41)	0,00	(18.184,41)
• Λοιπά έξοδα	(7.103,01)	(416,30)	(6.794,73)	(416,30)
• Αποζημίωση λόγω εργατικού ατυχήματος	(211.928,80)	0,00	(211.928,80)	0,00
Σύνολο:	<u>(183.496,01)</u>	<u>78.062,72</u>	<u>(183.206,04)</u>	<u>78.062,72</u>

3.24 Έξοδα κατ' είδος

	ΟΜΙΛΟΣ		ΕΤΑΙΡΙΑ	
	31.12.2006	31.12.2005	31.12.2006	31.12.2005
• Μεταφορικά	846.541,87	593.546,81	758.532,87	593.546,81
• Ασφάλιστρα	174.386,28	157.886,33	174.386,28	157.886,33
• Ενοίκια	78.559,49	49.776,39	65.784,04	49.776,39
• Αμοιβές και έξοδα τρίτων	746.283,94	350.353,95	737.518,11	350.353,95
• Λοιπά έξοδα	<u>781.437,83</u>	<u>492.826,26</u>	<u>778.849,09</u>	<u>492.826,26</u>
Σύνολο:	<u>2.627.209,41</u>	<u>1.644.389,74</u>	<u>2.515.070,39</u>	<u>1.644.389,74</u>

Οι αποσβέσεις που βάρυναν τα αποτελέσματα των περιόδων 1.1-31.12.2006 και 1.1-31.12.2005 αναλύονται ως ακολούθως:

	ΟΜΙΛΟΣ		ΕΤΑΙΡΙΑ	
	31.12.2006	31.12.2005	31.12.2006	31.12.2005
• Αποσβέσεις περιόδου ενσώματων παγίων		730.511,29	593.544,60	711.130,13
• Αποσβέσεις περιόδου άυλων περιουσιακών στοιχείων		<u>4.602,02</u>	<u>4.591,32</u>	<u>4.602,02</u>
Σύνολο:		<u>735.113,31</u>	<u>598.135,92</u>	<u>715.732,15</u>

3.25 Παροχές σε εργαζομένους

	ΟΜΙΛΟΣ		ΕΤΑΙΡΙΑ	
	31.12.2006	31.12.2005	31.12.2006	31.12.2005
• Μισθοί και ημερομίσθια	1.805.050,25	1.607.352,90	1.746.614,13	1.607.352,90
• Εργοδοτικές εισφορές	410.643,76	376.769,69	399.437,46	376.769,69
• Λοιπές παροχές	88.730,66	65.771,49	85.641,14	65.771,49
• Πρόβλεψη αποζημίωσης προσωπικού	<u>23.886,26</u>	<u>13.664,15</u>	<u>22.634,23</u>	<u>13.664,15</u>
Σύνολο:	<u>2.328.310,93</u>	<u>2.063.558,23</u>	<u>2.254.326,96</u>	<u>2.063.558,23</u>

3.26 Χρηματοοικονομικό κόστος – καθαρό

	ΟΜΙΛΟΣ		ΕΤΑΙΡΙΑ	
	31.12.2006	31.12.2005	31.12.2006	31.12.2005
• Χρεωστικοί τόκοι δανείων τραπεζών	495.155,80	323.946,84	495.155,80	323.946,84
• Λοιπά συναφή με τις χρηματοδοτήσεις έξοδα	21.440,85	23.109,60	21.014,19	23.109,60
• Συναλλαγματικές διαφορές έξοδα	102,36	471,26	102,36	471,26
• Συναλλαγματικές διαφορές έσοδα	(619,45)	(62,77)	(619,45)	(62,77)
• Πιστωτικοί τόκοι	<u>(1.352,11)</u>	<u>(360,78)</u>	<u>0,00</u>	<u>(27,78)</u>
Σύνολο:	<u>514.727,45</u>	<u>347.104,15</u>	<u>515.652,90</u>	<u>347.437,15</u>

3.27 Φόρος εισοδήματος

	ΟΜΙΛΟΣ		ΕΤΑΙΡΙΑ	
	31.12.2006	31.12.2005	31.12.2006	31.12.2005
• Τρέχων φόρος περιόδου	268.068,13	307.304,04	218.098,72	307.304,04
• Διαφορά φόρου χρήσης 2005	(79.762,11)	0,00	(79.762,11)	0,00
• Αναβαλλόμενος φόρος	<u>(84.946,85)</u>	<u>28.180,29</u>	<u>(81.456,83)</u>	<u>29.712,25</u>
Σύνολο:	<u>103.359,17</u>	<u>335.484,33</u>	<u>56.879,78</u>	<u>337.016,29</u>

Ο φόρος εισοδήματος που αναλογεί στα κέρδη του Ομίλου και της Εταιρίας διαφέρει από το ποσό που θα προέκυπτε εάν εφαρμόζαμε τον φορολογικό συντελεστή που ισχύει στη χώρα που έχει έδρα η μητρική εταιρία ως εξής:

	ΟΜΙΛΟΣ 31.12.2006	ΕΤΑΙΡΙΑ 31.12.2006
Καθαρά κέρδη χρήσεως προ φόρων	<u>1.977.062,42</u>	<u>1.808.146,14</u>
Φόρος εισοδήματος με τον φορολογικό συντελεστή της εταιρίας 2006: 29%	<u>573.348,10</u>	<u>524.362,38</u>
Φόρος που αναλογεί σε μη φορολογητέα κέρδη	(231.396,37)	(228.890,04)
Αναβαλλόμενος φόρος από μεταβολή φορολ. συντελεστή	(172.789,27)	(172.789,27)
Φόρος επί λογιστικών διαφορών	13.958,82	13.958,82
Διαφορά φόρου χρήσης 2005	(79.762,11)	(79.762,11)
Φόροι εισοδήματος που εμφανίζονται στην κατάσταση αποτελεσμάτων	103.359,17	56.879,78

3.28 Κέρδη κατά μετοχή

Βασικά

Τα βασικά κέρδη κατά μετοχή υπολογίζονται με διαίρεση του κέρδους που αναλογεί στους μετόχους της Εταιρίας, με τον σταθμισμένο μέσο αριθμό των κοινών μετοχών στην διάρκεια της περιόδου, εξαιρουμένων των ιδίων κοινών μετοχών που αγοράστηκαν από την επιχείρηση (ίδιες μετοχές).

	<u>31.12.2006</u>	<u>31.12.2005</u>
Κέρδη που αναλογούν στους μετόχους της εταιρίας	<u>1.751.266,36</u>	<u>1.187.506,47</u>
Σταθμισμένος μέσος αριθμός μετοχών	<u>13.990,300</u>	<u>13.990,300</u>
Βασικά κέρδη κατά μετοχή	<u>0,125</u>	<u>0,008</u>

3.29 Ενδεχόμενες υποχρεώσεις

Ο Όμιλος έχει ενδεχόμενες υποχρεώσεις σε σχέση με τράπεζες, λοιπές εγγυήσεις και άλλα θέματα που προκύπτουν στα πλαίσια της συνήθους δραστηριότητας. Δεν αναμένεται να προκύψουν ουσιώδεις επιβαρύνσεις από τις ενδεχόμενες υποχρεώσεις. Δεν αναμένονται πρόσθετες πληρωμές, κατά την ημερομηνία σύνταξης αυτών των οικονομικών καταστάσεων.

3.30 Συναλλαγές με συνδεδεμένα μέρη

Τα ποσά των πωλήσεων και αγορών (αγαθών και υπηρεσιών) σωρευτικά από την έναρξη της οικονομικής χρήσης και τα υπόλοιπα των απαιτήσεων και υποχρεώσεων της Εταιρίας στη λήξη της τρέχουσας χρήσης (1.1 – 31.12.2006), που έχουν προκύψει από συναλλαγές της με τα συνδεδεμένα μέρη, όπως αυτά ορίζονται από το ΔΛΠ 24. Οι κατωτέρω συναλλαγές, αφορούν συναλλαγές με θυγατρικές εταιρίες του Ομίλου.

i) Αγορές αγαθών και υπηρεσιών

	<u>ΟΜΙΛΟΣ</u>	<u>ΕΤΑΙΡΙΑ</u>
Αγορές προϊόντων και εμπορευμάτων	0,00	0,00
Αγορές λοιπών υπηρεσιών	<u>0,00</u>	<u>279.193,54</u>
	0,00	279.193,54

ii) Πωλήσεις αγαθών και υπηρεσιών

	<u>ΟΜΙΛΟΣ</u>	<u>ΕΤΑΙΡΙΑ</u>
Πωλήσεις προϊόντων και εμπορευμάτων	0,00	0,00
Πωλήσεις λοιπών υπηρεσιών	<u>0,00</u>	<u>0,00</u>
	0,00	0,00

Οι ανωτέρω συναλλαγές έγιναν με βάση εμπορικούς όρους της αγοράς.

iii) **Απαιτήσεις από θυγατρικές εταιρίες**

	<u>ΟΜΙΛΟΣ</u>	<u>ΕΤΑΙΡΙΑ</u>
• Θυγατρικές Ομίλου Γαλαξίδι Θαλάσσιες Καλλιέργειες Α.Ε.	0,00 0,00	0,00 0,00

iv) **Υποχρεώσεις προς θυγατρικές εταιρίες**

	<u>ΟΜΙΛΟΣ</u>	<u>ΕΤΑΙΡΙΑ</u>
• Θυγατρικές Ομίλου Γαλαξίδι Θαλάσσιες Καλλιέργειες Α.Ε.	0,00 0,00	0,00 0,00

Οι ανωτέρω συναλλαγές και τα υπόλοιπα έχουν απαλειφθεί από τα ενοποιημένα οικονομικά στοιχεία του Ομίλου.

Οι κατωτέρω συναλλαγές, αφορούν συναλλαγές με συνδεδεμένα μέρη (Συγγενείς).

v) **Πωλήσεις αγαθών και υπηρεσιών**

	<u>ΟΜΙΛΟΣ</u>	<u>ΕΤΑΙΡΙΑ</u>
Πωλήσεις αγαθών	3.565.764,90 3.565.764,90	3.565.764,90 3.565.764,90

vi) **Αγορές αγαθών και υπηρεσιών**

	<u>ΟΜΙΛΟΣ</u>	<u>ΕΤΑΙΡΙΑ</u>
Αγορές λοιπών υπηρεσιών (έμμεση συμμετοχή)	9.212,98 9.212,98	9.212,98 9.212,98

vii) **Απαιτήσεις**

	<u>ΟΜΙΛΟΣ</u>	<u>ΕΤΑΙΡΙΑ</u>
Απαιτήσεις από συνδεδεμένα μέρη	1.352.871,42 1.352.871,42	1.352.871,42 1.352.871,42

viii) **Υποχρεώσεις**

	<u>ΟΜΙΛΟΣ</u>	<u>ΕΤΑΙΡΙΑ</u>
Υποχρεώσεις προς συνδεδεμένα μέρη (έμμεση συμμετοχή)	5.928,98 5.928,98	5.928,98 5.928,98

ix) **Αποζημίωση διευθυντικών στελεχών**

Τα διευθυντικά στελέχη αποτελούνται από εργαζόμενους ως βασικά διοικητικά στελέχη της μητρικής Εταιρίας.

ΟΜΙΛΟΣ ΚΑΙ ΕΤΑΙΡΙΑ (Ποσά σε ΕΥΡΩ)	01.01 - 31.12.2006	01.01 - 31.12.2005
Αμοιβές των μελών της Διοίκησης (Διοικητικό Συμβούλιο)	92.920,00	92.920,00
Αμοιβές διευθυντικών στελεχών	114.252,08	120.347,92
Σύνολο αμοιβών διευθυντικών στελεχών και μελών Δ.Σ.	207.172,08	213.267,92

Δεν υφίστανται υπόλοιπα απαιτήσεων και υποχρεώσεων με τα ως άνω συνδεδεμένα πρόσωπα σε επίπεδο Ομίλου και Εταιρίας την 31.12.2006.

Οι αγορές και υποχρεώσεις (στοιχείο vi, viii όπως παραπάνω) αφορούν συναλλαγή της μητρικής εταιρίας με την ανώνυμη ξενοδοχειακή εταιρία «ARTEMIA ΑΕΕ» στην οποία η Πρόεδρος & Δ/νους Σύμβουλος του Δ.Σ. της μητρικής εταιρίας συμμετέχει κατά πλειοψηφία.

3.31 Αναλυτικές λογιστικές εκτιμήσεις

Οφέλιμες ζωές των βιομηχανοστασιών και εξοπλισμός σύγχρονης τεχνολογίας

Οι διοικήσεις των εταιριών του Ομίλου προσδιορίζουν τις εκτιμώμενες ωφέλιμες ζωές και τις σχετικές αποσβέσεις επί των ενσώματων ακινητοποιήσεων.

Δεν αναμένονται σημαντικές αλλαγές στις ωφέλιμες ζωές λόγω του είδους των δραστηριοτήτων του Ομίλου. Η διοίκηση προτίθεται να αυξήσει τις αποσβέσεις όταν οι ωφέλιμες ζωές καταστούν μικρότερες σε σχέση με τις προηγούμενες εκτιμήσεις ή να μειώσει τις αξίες των παγίων που έχουν απαξιωθεί τεχνολογικά ή των παγίων που δεν είναι πλέον στρατηγικής σημασίας και εγκαταλείπονται ή πρόκειται να πωληθούν.

3.32 Ύπαρξη ληξιπρόθεσμων υποχρεώσεων.

Ο Όμιλος στο τέλος της υπό αναφορά περιόδου (31.12.2006) δεν είχε ληξιπρόθεσμες δανειακές ή άλλες υποχρεώσεις.

3.33 Σημαντικά Γεγονότα

1) Σε συνέχεια απόφασης της Έκτακτης Γενικής Συνέλευσης των Μετόχων της εταιρίας στις 22.12.2006 για την αύξηση του Μετοχικού Κεφαλαίου της εταιρίας κατά ποσό 563.054,40 ΕΥΡΩ με κεφαλαιοποίηση μέρους των σωρευμένων κερδών εις νέον της Εταιρίας προς κάλυψη της ίδιας συμμετοχής της σε επενδυτικό σχέδιο «Εκσυγχρονισμός υφιστάμενου συσκευαστηρίου και επέκταση εγκαταστάσεων με αύξηση δυναμικότητας κατά 3.850 τόνους / έτος» στα πλαίσια του Μέτρου 3.4 του ΕΠΑΛ 2000-2006, Καν. (Ε.Κ.) 2792/99, με αντίστοιχη αύξηση της ονομαστικής αξίας της μετοχής κατά 0,04 Ευρώ, το Διοικητικό Συμβούλιο της εταιρίας στις 19.01.2007, αποφάσισε όπως από την 24^η Ιανουαρίου 2007 οι μετοχές της εταιρίας θα είναι διαπραγματεύσιμες στο Χρηματιστήριο Αθηνών με τη νέα ονομαστική αξία, 0,37 Ευρώ ανά μετοχή.

2) Το Διοικητικό Συμβούλιο της Εταιρίας στην υπ' αριθμ. 296 συνεδρίασή του στις 5 Μαρτίου 2007, αποφάσισε να προτείνει στην 19^η Τακτική Γενική Συνέλευση των Μετόχων της Εταιρίας τη διανομή μερίσματος ποσό τρία λεπτά (Ευρώ 0,03) ανά μετοχή στους κ.κ. Μετόχους της από τα κέρδη της χρήσης 2006.

3.34 Γεγονότα μετά την ημερομηνία του Ισολογισμού

Δεν υπάρχουν μεταγενέστερα του Ισολογισμού της 31^{ης} Δεκεμβρίου 2006 γεγονότα, που να αφορούν την Εταιρία ή/και τον Όμιλο, τα οποία θα έπρεπε ή να κοινοποιηθούν σύμφωνα με τα Διεθνή Λογιστικά Πρότυπα ή να διαφοροποιήσουν τα κονδύλια των δημοσιευμένων οικονομικών καταστάσεων.

ΓΑΛΑΞΙΔΙ, 5 Μαρτίου 2007.

Η ΠΡΟΕΔΡΟΣ & Δ/ΝΟΥΣΑ ΣΥΜΒΟΥΛΟΣ

ΤΟ ΜΕΛΟΣ ΤΟΥ Δ.Σ.

Ο ΠΡΟΙΣΤΑΜΕΝΟΣ ΛΟΓΙΣΤΗΡΙΟΥ

ΑΘΑΝΑΣΙΑ ΣΠ. ΠΑΝΤΕΛΗΜΟΝΙΤΟΥ
Α.Δ.Τ. Α028617

ΑΛΚΗΣ ΔΗΜ. ΒΑΡΔΗΣ
Α.Δ.Τ. Χ531834

ΛΑΜΠΡΟΣ ΕΥΘ. ΘΕΟΧΑΡΗΣ
Α.Δ.Τ. Χ989053

8. ΣΥΝΟΠΤΙΚΑ ΕΤΗΣΙΑ ΣΤΟΙΧΕΙΑ ΚΑΙ ΠΛΗΡΟΦΟΡΙΕΣ, βάσει του ν.2190/1920, άρθρο 135, για επιχειρήσεις που συντάσσουν ετήσιες οικονομικές καταστάσεις, ενοποιημένες και μη, κατά τα ΔΛΠ.

Ακολούθως παρουσιάζονται τα συνοπτικά ενοποιημένα και μη οικονομικά στοιχεία και πληροφορίες της χρήσης από 01 Ιανουαρίου 2006 μέχρι 31 Δεκεμβρίου 2006 της Εταιρίας, τα οποία αντλήθηκαν από τις ετήσιες οικονομικές καταστάσεις της οι οποίες εγκρίθηκαν στις 5 Μαρτίου 2007 από το Διοικητικό Συμβούλιο και βεβαιώθηκαν με την από 14 Μαρτίου 2007 Έκθεση Ελέγχου του Ορκωτού Ελεγκτή – Λογιστή.

Τα συνοπτικά οικονομικά στοιχεία και πληροφορίες συντάχθηκαν και δημοσιεύθηκαν σύμφωνα με τα οριζόμενα στην Κοινή Υπουργική Απόφαση του Υπουργού Οικονομίας & Οικονομικών και του Υπουργού Ανάπτυξης που προβλέπεται στον κ.ν.2190/1920, άρθρο 135, για τις επιχειρήσεις που συντάσσουν ετήσιες οικονομικές καταστάσεις, ενοποιημένες και μη, κατά τα ΔΛΠ.

Η δημοσίευσή τους έγινε σύμφωνα με τις διατάξεις του κ.ν.2190/1920, άρθρο 135, παρ. 4 ως ισχύει, στις 27 Μαρτίου 2007 στην ημερήσια πολιτική εφημερίδα Αθηνών «Η ΚΑΘΗΜΕΡΙΝΗ» και στην ημερήσια οικονομική εφημερίδα Αθηνών «ΧΡΗΜΑΤΙΣΤΗΡΙΟ», στις 31 Μαρτίου 2007 στην εβδομαδιαία τοπική εφημερίδα «ΕΝ ΔΕΛΦΟΙΣ», με έδρα την Άμφισσα Φωκίδας, στις 26 Μαρτίου 2007 υποβλήθηκαν στο Χρηματιστήριο Αθηνών και στις 27 Μαρτίου 2007 υποβλήθηκαν στην Επιτροπή Κεφαλαιαγοράς και αναρτήθηκαν στην ιστοσελίδα της Εταιρίας στην ηλεκτρονική διεύθυνση <http://www.gmf-sa.gr>

ΓΑΛΑΞΙΔΙ ΘΑΛΑΣΣΙΕΣ ΚΑΛΛΙΕΡΓΕΙΕΣ Α.Ε.**ΣΥΝΟΠΤΙΚΑ ΟΙΚΟΝΟΜΙΚΑ ΣΤΟΙΧΕΙΑ ΚΑΙ ΠΛΗΡΟΦΟΡΙΕΣ ΤΗΣ ΧΡΗΣΗΣ
από 1 Ιανουαρίου 2006 μέχρι 31 Δεκεμβρίου 2006**

(δημοσιευμένα βάσει του ν.2190/1920, άρθρο 135 για επιχειρήσεις που συντάσσουν ετήσιες οικονομικές καταστάσεις, ενοποιημένες και μη, κατά τα Δ.Λ.Π.)

Τα παρακάτω στοιχεία και πληροφορίες στοχεύουν σε μία γενική ενημέρωση για την οικονομική κατάσταση και τα αποτελέσματα της ΓΑΛΑΞΙΔΙ ΘΑΛΑΣΣΙΕΣ ΚΑΛΛΙΕΡΓΕΙΕΣ Α.Ε. Ο αναγνώστης που επιζητά να αντλήσει ολοκληρωμένη εικόνα της οικονομικής θέσης και των αποτελεσμάτων της, πρέπει να εξασφαλίσει πρόσβαση στις ετήσιες οικονομικές καταστάσεις που προβλέπουν τα Διεθνή Λογιστικά Πρότυπα καθώς και η έκθεση ελέγχου του Ορκωτού Ελεγκτή - Λογιστή. Ενδεικτικά μπορεί να ανατρέξει στην διεύθυνση διαδικτύου της, όπου αναρτώνται τα εν λόγω στοιχεία.

ΣΤΟΙΧΕΙΑ ΕΠΙΧΕΙΡΗΣΗΣ	
Διεύθυνση έδρας Εταιρίας:	ΘΕΣΗ ΑΝΕΜΟΚΑΜΠΙ, ΓΑΛΑΞΙΔΙ ΦΩΚΙΔΑΣ, Τ.Κ. 330 52
Αριθμός Μητρώου Ανωνύμων Εταιριών:	15925/06/Β/87/12
Αρμόδια Αρχή:	Υπουργείο Ανάπτυξης, Γενική Γραμματεία Εμπορίου, Διεύθυνση ΑΕ & Πίστωσης, Τμήμα Α'
Διεύθυνση διαδικτύου Εταιρίας:	http://www.gmf-sa.gr
Σύνθεση Διοικητικού Συμβουλίου:	
Πρόεδρος & Δ/νουςα Σύμβουλος	Αθανασία Σπ. Παντελεημονίτου (εκτελεστικό μέλος)
Αντιπρόεδρος	Άλκης Δ. Βάρδης (εκτελεστικό μέλος)
Μέλος	Αλεξάνδρα Εμμ. Κοντέλλη (μη εκτελεστικό μέλος)
Μέλος	Χριστίνα Δ. Τσιάρα (ανεξάρτητο μη εκτελεστικό μέλος)
Μέλος	Ανθήπη Χ. Χιώτη (ανεξάρτητο μη εκτελεστικό μέλος)
Ημερομηνία έγκρισης των ετήσιων οικονομικών καταστάσεων (από τις οποίες αντλήθηκαν τα συνοπτικά στοιχεία):	5 ΜΑΡΤΙΟΥ 2007
Ορκωτός Ελεγκτής - Λογιστής:	Παναγιώτης Ι. Παυλόπουλος (Α.Μ. Σ.Ο.Ε.Λ. 11931)
Ελεγκτική Εταιρία:	Συνεργαζόμενοι Ορκωτοί Λογιστές Α.Ε.
Τύπος Έκθεσης Επισκόπησης:	Με σύμφωνη γνώμη - θέμα έμφασης

ΣΤΟΙΧΕΙΑ ΚΑΤΑΣΤΑΣΗΣ ΑΠΟΤΕΛΕΣΜΑΤΩΝ ΧΡΗΣΗΣ ποσά εκφρασμένα σε ΕΥΡΩ	Ο ΟΜΙΛΟΣ		Η ΕΤΑΙΡΙΑ	
	Τρέχουσα Χρήση 1.01 - 31.12.2006	Συγκρίσιμη Χρήση 1.01 - 31.12.2005	Τρέχουσα Χρήση 1.01 - 31.12.2006	Συγκρίσιμη Χρήση 1.01 - 31.12.2005
Σύνολο Κύκλου Εργασιών	21.295.884,62	17.853.040,59	21.295.884,62	17.853.040,59
Μικτά κέρδη από παραγωγική και εμπορική δραστηριότητα	4.253.188,18	3.177.334,30	4.084.283,51	3.177.334,30
Κέρδη προ φόρων, χρηματοδοτικών και επενδυτικών αποτελεσμάτων και αποσβέσεων	3.218.260,68	2.464.795,73	3.039.531,19	2.470.095,83
Κέρδη προ φόρων, χρηματοδοτικών και επενδυτικών αποτελεσμάτων	2.483.147,37	1.866.659,81	2.323.799,04	1.871.959,91
Κέρδη προ φόρων σύνολο	1.977.062,42	1.531.001,66	1.808.146,14	1.524.522,76
Πλέον /Μείον φόροι	(103.359,17)	(335.484,33)	(56.879,78)	(337.016,29)
Κέρδη μετά από φόρους σύνολο	1.873.703,25	1.195.517,33	1.751.266,36	1.187.506,47
Κατανέμονται σε:				
Μετόχους Εταιρίας	1.873.418,76	1.195.525,92	1.751.266,36	1.187.506,47
Μετόχους Μειοψηφίας	284,49	(8,59)	---	---
Κέρδη μετά από φόρους ανά μετοχή - βασικά (σε €)	0,13	0,08	0,13	0,08
Προτεινόμενο μέρισμα ανά μετοχή (σε €)	--	--	0,03	0,03

ΣΤΟΙΧΕΙΑ ΙΣΟΛΟΓΙΣΜΟΥ ποσά εκφρασμένα σε ΕΥΡΩ	Ο ΟΜΙΛΟΣ		Η ΕΤΑΙΡΙΑ	
	31.12.2006	31.12.2005	31.12.2006	31.12.2005
ΕΝΕΡΓΗΤΙΚΟ				
Μη κυκλοφορούντα περιουσιακά στοιχεία				
Ενώματα πάγια	8.337.047,53	4.809.503,72	7.911.808,75	4.809.503,72
Αύλα περιουσιακά στοιχεία	30.394,05	34.359,81	30.394,05	34.359,81
Επενδύσεις σε θυγατρικές	0,00	0,00	199.500,00	199.500,00
Επενδύσεις σε συγγενείς επιχειρήσεις	132.608,00	123.965,50	134.053,00	134.053,00
Λοιπές μακροπρόθεσμες απαιτήσεις	21.986,50	16.199,70	21.986,50	16.199,70
	8.522.036,08	4.984.028,73	8.297.742,30	5.193.616,23
Κυκλοφορούντα περιουσιακά στοιχεία				
Αναλώσιμα βιολογικά περιουσιακά στοιχεία	19.380.607,65	16.909.557,29	19.380.607,65	16.909.557,29
Λοιπά αποθέματα	210.986,63	110.253,45	210.986,63	110.253,45
Απαιτήσεις από πελάτες	5.711.794,48	4.903.132,97	5.711.794,48	4.903.132,97
Προκαταβολές	275.474,80	447.740,74	275.474,80	447.740,74
Λοιπές απαιτήσεις	849.379,86	459.200,61	582.921,79	459.200,61
Ταμειακά διαθέσιμα και ισοδύναμα	172.447,21	305.928,10	33.026,19	109.307,92
	26.600.690,63	23.135.813,16	26.194.811,54	22.939.192,98
Σύνολο Ενεργητικού	35.122.726,71	28.119.841,89	34.492.553,84	28.132.809,21
ΙΔΙΑ ΚΕΦΑΛΑΙΑ				
Μετοχικό κεφάλαιο	5.208.253,20	4.645.198,80	5.208.253,20	4.645.198,80
Διαφορά υπέρ το άρτιο	296.035,21	296.035,21	296.035,21	296.035,21
Ίδιες μετοχές	(45.231,70)	(45.231,70)	(45.231,70)	(45.231,70)
Αποθεματικά	2.513.254,33	1.535.227,75	2.513.254,33	1.535.227,75
Κέρδη (ζημίες) εις νέον	4.620.816,82	4.570.006,24	4.512.178,47	4.583.520,29
Καθαρή θέση Μετόχων Εταιρίας	12.593.127,86	11.001.236,30	12.484.489,51	11.014.750,35
Δικαιώματα Μειωψηφίας	775,90	491,41	0,00	0,00
Σύνολο Ιδίων Κεφαλαίων	12.593.903,76	11.001.727,71	12.484.489,51	11.014.750,35
ΥΠΟΧΡΕΩΣΕΙΣ				
Μακροπρόθεσμες υποχρεώσεις				
Μακροπρόθεσμες δανειακές υποχρεώσεις	3.000.000,00	705.731,95	3.000.000,00	705.731,95
Αναβαλλόμενες φορολογικές υποχρεώσεις	1.096.599,27	1.181.546,12	1.101.621,25	1.183.078,08
Προβλέψεις για παροχές στους εργαζομένους κατά την έξοδο από την υπηρεσία	91.727,81	70.703,15	90.475,78	70.703,15
Υποχρεώσεις από συμβάσεις χρηματοδοτικής μίσθωσης	176.487,38	0,00	0,00	0,00
Επιχορηγήσεις	1.583.562,49	904.520,22	1.583.562,49	904.520,22
Σύνολο μακροπρόθεσμων υποχρεώσεων	5.948.376,95	2.862.501,44	5.775.659,52	2.864.033,40
Βραχυπρόθεσμες υποχρεώσεις				
Υποχρεώσεις προς προμηθευτές	8.787.243,83	6.877.047,48	8.609.136,82	6.876.409,60
Βραχυπρόθεσμες δανειακές υποχρεώσεις	6.981.801,65	6.686.400,19	6.981.801,65	6.686.400,19
Υποχρεώσεις από συμβάσεις χρηματοδοτικής μίσθωσης	38.731,12	0,00	0,00	0,00
Φόροι πληρωτέοι	268.068,13	325.326,16	218.098,72	325.235,64
Λοιπές βραχυπρόθεσμες υποχρεώσεις	504.601,27	366.838,91	423.367,62	365.980,03
Σύνολο βραχυπρόθεσμων υποχρεώσεων	16.580.446,00	14.255.612,74	16.232.404,81	14.254.025,46
Σύνολο Υποχρεώσεων	22.528.822,95	17.118.114,18	22.008.064,33	17.118.058,86
Σύνολο Ιδίων Κεφαλαίων & Υποχρεώσεων	35.122.726,71	28.119.841,89	34.492.553,84	28.132.809,21

ΣΤΟΙΧΕΙΑ ΚΑΤΑΣΤΑΣΗΣ ΜΕΤΑΒΟΛΩΝ ΚΑΘΑΡΗΣ ΘΕΣΗΣ ΧΡΗΣΗΣ ποσά εκφρασμένα σε ΕΥΡΩ	Ο ΟΜΙΛΟΣ		Η ΕΤΑΙΡΙΑ	
	31.12.2006	31.12.2005	31.12.2006	31.12.2005
Σύνολο Καθαρής θέσης έναρξης περιόδου (01.01.2006 και 01.01.2005 αντίστοιχα)	11.001.727,71	10.108.771,08	11.014.750,35	10.108.771,08
Κέρδη / (ζημίες) χρήσεως μετά από φόρους	1.873.703,25	1.195.517,33	1.751.266,36	1.187.506,47
Αύξηση / (μείωση) μετοχικού κεφαλαίου	563.054,40	0,00	563.054,40	0,00
Κεφαλαιοποίηση κερδών προηγούμενων χρήσεων	(563.054,40)	0,00	(563.054,40)	0,00
Διανεμηθέντα μερίσματα	(281.527,20)	(281.527,20)	(281.527,20)	(281.527,20)
Καθαρό εισόδημα καταχωρημένο απ' ευθείας στην καθαρή θέση	0,00	0,00	0,00	0,00
Αγορές / (πωλήσεις) ιδίων μετοχών	0,00	0,00	0,00	0,00
Σύσταση θυγατρικής εταιρίας - Δικαιώματα μειωψηφίας	0,00	500,00	0,00	0,00
Λοιπές κινήσεις	0,00	(21.533,50)	0,00	0,00
Σύνολο Καθαρής θέσης λήξης περιόδου (31.12.2006 και 31.12.2005 αντίστοιχα)	12.593.903,76	11.001.727,71	12.484.489,51	11.014.750,35

ΣΤΟΙΧΕΙΑ ΚΑΤΑΣΤΑΣΗΣ ΤΑΜΕΙΑΚΩΝ ΡΟΩΝ ΧΡΗΣΗΣ ποσά εκφρασμένα σε ΕΥΡΩ	Ο ΟΜΙΛΟΣ		Η ΕΤΑΙΡΙΑ	
	1.01 - 31.12.2006	1.01 - 31.12.2005	1.01 - 31.12.2006	1.01 - 31.12.2005
Λειτουργικές δραστηριότητες				
Κέρδη προ φόρων	1.977.062,42	1.531.001,66	1.808.146,14	1.524.522,76
Πλέον / μείον προσαρμογές για:				
Αποσβέσεις	735.113,31	598.135,92	715.732,15	598.135,92
Προβλέψεις	21.024,66	11.033,74	19.772,63	11.033,74
Αποσβέσεις επιχορηγήσεων παγίων	(143.520,23)	(129.179,43)	(143.520,23)	(129.179,43)
Κέρδη αποτίμησης συγγενούς εταιρίας	(8.642,50)	(11.446,00)	0,00	0,00
Χρεωστικοί τόκοι και συναφή έξοδα	515.244,78	347.056,44	516.170,23	347.056,44
Πλέον / μείον προσαρμογές για μεταβολές λογαριασμών κεφαλαίου κίνησης ή που σχετίζονται με τις λειτουργικές δραστηριότητες:				
Μείωση / (αύξηση) αποθεμάτων	(2.571.783,54)	(1.527.790,66)	(2.571.783,54)	(1.527.790,66)
Μείωση / (αύξηση) απαιτήσεων	(1.084.694,95)	(1.478.439,89)	(818.236,88)	(1.478.439,89)
(Μείωση) / αύξηση υποχρεώσεων (πλην τραπεζών)	2.040.402,99	1.051.968,46	1.782.649,61	1.049.881,18
Μείον:				
Χρεωστικοί τόκοι και συναφή έξοδα καταβληθέντα	(435.473,71)	(277.706,08)	(435.047,05)	(277.706,08)
Καταβληθέντοι φόροι	(145.497,31)	(439.171,77)	(145.497,31)	(439.171,77)
Σύνολο εισροών/(εκροών) από λειτουργικές δραστηριότητες(α)	899.235,92	(324.537,61)	728.385,75	(321.657,79)
Επενδυτικές δραστηριότητες				
Απόκτηση θυγατρικών, συγγενών, κοινοπραξιών και λοιπών επενδύσεων	0,00	0,00	0,00	(199.500,00)
Αγορά ενσώματων και άυλων παγίων περιουσιακών στοιχείων	(4.258.691,36)	(1.130.257,34)	(3.814.071,42)	(1.130.257,34)
Τόκοι εισπραχθέντες	1.352,11	0,00	0,00	0,00
Σύνολο εισροών/(εκροών) από επενδυτικές δραστηριότητες(β)	(4.257.339,25)	(1.130.257,34)	(3.814.071,42)	(1.329.757,34)
Χρηματοδοτικές δραστηριότητες				
Εισπράξεις από εκδοθέντα / αναληφθέντα δάνεια	8.684.112,05	3.400.000,00	8.684.112,05	3.400.000,00
Εισπράξεις από σύμβαση χρηματοδοτικής μίσθωσης (sale-leaseback)	215.218,50	0,00	0,00	0,00
Εξοφλήσεις δανείων	(6.216.022,41)	(1.800.154,42)	(6.216.022,41)	(1.800.154,42)
Εισπράξεις από κρατικές επιχορηγήσεις	822.562,50	341.042,06	822.562,50	341.042,06
Μερίσματα πληρωθέντα	(281.248,20)	(281.526,80)	(281.248,20)	(281.526,80)
Σύνολο εισροών/(εκροών) από χρηματοδοτικές δραστηριότητες(γ)	3.224.622,44	1.659.360,84	3.009.403,94	1.659.360,84
Καθαρή αύξηση / (μείωση) στα ταμειακά διαθέσιμα και ισοδύναμα περιόδου (α) + (β) + (γ)	(133.480,89)	204.565,89	(76.281,73)	7.945,71
Ταμειακά διαθέσιμα και ισοδύναμα έναρξης περιόδου	305.928,10	101.362,21	109.307,92	101.362,21
Ταμειακά διαθέσιμα και ισοδύναμα λήξης περιόδου	172.447,21	305.928,10	33.026,19	109.307,92

ΠΡΟΣΘΕΤΑ ΣΤΟΙΧΕΙΑ ΚΑΙ ΠΛΗΡΟΦΟΡΙΕΣ

1. Θέμα έμφασης: Σύμφωνα με την Έκθεση Ελέγχου του Ορκωτού Ελεγκτή - Λογιστή: «Χωρίς να διατυπώνουμε επιφύλαξη ως προς τα συμπεράσματα του ελέγχου μας, επιστούμε την προσοχή σας στη σημείωση **3.17** που παρατίθεται στο Προσάρτημα των Οικονομικών Καταστάσεων, στην οποία γίνεται αναφορά στο γεγονός ότι οι φορολογικές δηλώσεις: α) της μητρικής για τις χρήσεις 2003 έως και 2006, β) της συγγενούς εταιρείας «ASTIR INTERNATIONAL SRL» για τις χρήσεις 1998 έως και 2006, και γ) της θυγατρικής εταιρείας «ΚΙΡΦΙΣ Α.Ε. - ΙΧΘΥΟΚΑΛΛΙΕΡΓΕΙΕΣ» η οποία έκλεισε την πρώτη της υπερδωδεκάμηνη διαχειριστική περίοδο, δεν έχουν ελεγχθεί από τις φορολογικές αρχές, με συνέπεια να υπάρχει το ενδεχόμενο επιβολής πρόσθετων φόρων και προσαυξήσεων κατά το χρόνο που θα ελεγχθούν και θα οριστικοποιηθούν. Η έκβαση του φορολογικού ελέγχου δεν είναι δυνατόν να προβλεφθεί στο παρόν στάδιο και, ως εκ τούτου, δεν έχει γίνει οποιαδήποτε πρόβλεψη στις οικονομικές καταστάσεις σε σχέση με το θέμα αυτό.»

2. Οι εταιρίες του Ομίλου που περιλαμβάνονται στις ενοποιημένες οικονομικές καταστάσεις, είναι οι εξής:

ΕΠΩΝΥΜΙΑ ΕΤΑΙΡΙΑΣ	ΧΩΡΑ ΕΓΚΑΤΑΣΤΑΣΗΣ	ΠΟΣΟΣΤΟ ΣΥΜΜΕΤΟΧΗΣ	ΜΕΘΟΔΟΣ ΕΝΟΠΙΩΣΗΣ	ΑΝΕΛΕΓΚΤΕΣ ΦΟΡΟΛ. ΧΡΗΣΕΙΣ
ΓΑΛΑΞΙΔΙ ΘΑΛΑΣΣΙΕΣ ΚΑΛΛΙΕΡΓΕΙΕΣ Α.Ε.	ΕΛΛΑΔΑ	Μητρική	Μητρική	2003 - 2006
ΚΙΡΦΙΣ Α.Ε. - ΙΧΘΥΟΚΑΛΛΙΕΡΓΕΙΕΣ	ΕΛΛΑΔΑ	99,75% (άμεση)	Ολική	2006
ASTIR INTERNATIONAL S.R.L.	ΙΤΑΛΙΑ	50% (άμεση)	Καθαρή θέση	--

3. Τα ποσά των πωλήσεων και αγορών (αγαθών και υπηρεσιών) σωρευτικά από την έναρξη της οικονομικής χρήσης (1 Ιανουαρίου 2006) και τα υπόλοιπα των απαιτήσεων και υποχρεώσεων του Ομίλου και της Εταιρίας στη λήξη της οικονομικής χρήσης (31 Δεκεμβρίου 2006), που έχουν προκύψει από συναλλαγές της με τα συνδεδεμένα μέρη, όπως αυτά ορίζονται από το ΔΛΠ 24, έχουν ως εξής:

	ΟΜΙΛΟΣ	ΕΤΑΙΡΙΑ
α) Πωλήσεις αγαθών και υπηρεσιών	3.565.764,90	3.565.764,90
β) Αγορές αγαθών και υπηρεσιών	9.212,98	288.406,52
γ) Απαιτήσεις	1.352.871,42	1.352.871,42
δ) Υποχρεώσεις	5.928,98	5.928,98
ε) Συναλλαγές και αμοιβές διευθυντικών στελεχών και μελών της διοίκησης	207.172,08	207.172,08
στ) Απαιτήσεις από διευθυντικά στελέχη και μέλη της διοίκησης	0,00	0,00
ζ) Υποχρεώσεις προς τα διευθυντικά στελέχη και μέλη της διοίκησης	0,00	0,00

4. Ο αριθμός του απασχολούμενου προσωπικού στον Όμιλο και στην Εταιρία είναι:

	ΟΜΙΛΟΣ		ΕΤΑΙΡΙΑ	
	31.12.2006	31.12.2005	31.12.2006	31.12.2005
• Μισθωτοί	50	41	48	41
• Εργάτες	85	64	77	64
Σύνολο απασχολούμενου προσωπικού	135	105	125	105

5. Επί των παγίων στοιχείων της μητρικής και των θυγατρικών της δεν υφίστανται εμπράγματα βάρη ή άλλου τύπου δεσμεύσεις.

6. Δεν υπάρχουν επιδικές ή υπό διαιτησία διαφορές καθώς και αποφάσεις δικαστικών ή διοικητικών οργάνων που ενδέχεται να έχουν σημαντική επίπτωση στην οικονομική κατάσταση των εταιριών του Ομίλου.

7. Τα κέρδη ανά μετοχή υπολογίστηκαν με βάση το μέσο σταθμισμένο αριθμό μετοχών επί του συνόλου των μετοχών.

8. Οι επενδύσεις για αγορά παγίων στοιχείων τη χρήση 2006 ανέρχονται για τον Όμιλο σε Ευρώ 4.258.055,10 και για την Εταιρία σε Ευρώ 3.813.435,16.

9. Η Ετήσια Τακτική Γενική Συνέλευση των Μετόχων της Εταιρίας της 29ης Ιουνίου 2006, μεταξύ άλλων, ενέκρινε τη διανομή μερίσματος στους κ.κ. Μετόχους της για τη χρήση 2005 ποσό Ευρώ 0,02 ανά μετοχή.

10. Δεν υπήρξε αλλαγή στην οικονομική χρήση της Εταιρίας.

11. Δεν υπάρχει μεταβολή στις λογιστικές μεθόδους ή στις λογιστικές εκτιμήσεις. Η Εταιρία εφαρμόζει τα Δ.Λ.Π. από την 01.01.2005. Συνεπώς η λογιστικές αρχές που χρησιμοποιήθηκαν για την κατάρτιση των οικονομικών καταστάσεων της χρήσης 2006 δεν διαφέρουν σε σχέση με αυτές που ακολουθήθηκαν στην προηγούμενη χρήση.

12. Το Διοικητικό Συμβούλιο της Εταιρίας στις 4 Μαρτίου 2007 αποφάσισε από τα κέρδη της χρήσης 2006 να προτείνει στην Τακτική Γενική Συνέλευση των Μετόχων της την διανομή μερίσματος τρία λεπτά (Ευρώ 0,03) ανά μετοχή.

13. Η Έκτακτη Γενική Συνέλευση των Μετόχων της Εταιρίας στις 22 Δεκεμβρίου 2006 αποφάσισε: 1) Αύξηση του Μετοχικού Κεφαλαίου της εταιρίας κατά ποσό Ευρώ 563.054,40 με κεφαλαιοποίηση μέρους των σωρευμένων κερδών εις νέον της Εταιρίας προς κάλυψη της ίδιας συμμετοχής της σε επενδυτικό σχέδιο «Εκσυγχρονισμός υφιστάμενου συσκευαστηρίου και επέκταση εγκαταστάσεων με αύξηση δυναμικότητας κατά 3.850 τόνους / έτος» στα πλαίσια του Μέρους 3.4 του ΕΠΑΛ 2000-2006, Καν. (Ε.Κ.) 2792/99, με αύξηση της ονομαστικής αξίας της μετοχής κατά Ευρώ 0,04, και 2) Τροποποίηση του άρθρου 5 του Καταστατικού της Εταιρίας ως εκ' της αυξήσεως.

14. Η μητρική εταιρία "ΓΑΛΑΞΙΔΙ ΘΑΛΑΣΣΙΕΣ ΚΑΛΛΙΕΡΓΕΙΕΣ Α.Ε." ελέγχεται φορολογικά για τις χρήσεις 2003-2005, όμως μέχρι την ημερομηνία συντάξεως της παρούσας ο εν λόγω φορολογικός έλεγχος δεν έχει ολοκληρωθεί.

Η ΠΡΟΕΔΡΟΣ & Δ/ΝΟΥΣΑ ΣΥΜΒΟΥΛΟΣ

Γαλαξίδι, 5 Μαρτίου 2007
ΤΟ ΜΕΛΟΣ ΤΟΥ Δ.Σ.

Ο ΠΡΟΪΣΤΑΜΕΝΟΣ ΛΟΓΙΣΤΗΡΙΟΥ

ΑΘΑΝΑΣΙΑ ΣΠ. ΠΑΝΤΕΛΗΜΟΝΙΤΟΥ
ΑΔΤ. Α028617

ΑΛΚΗΣ ΔΗΜ. ΒΑΡΔΗΣ
ΑΔΤ. Χ531834

ΛΑΜΠΡΟΣ ΕΥΘ. ΘΕΟΧΑΡΗΣ
ΑΔΤ. Χ989053

9. ΧΡΗΜΑΤΙΣΤΗΡΙΑΚΑ ΣΤΟΙΧΕΙΑ ΜΕΤΟΧΗΣ

Ακολουθούν στατιστικά στοιχεία που αφορούν τη τιμή της μετοχής της Εταιρίας για την 27μηνη περίοδο από 01.01.2005 έως 31.03.2007:

	Τιμή κλεισίματος τέλος μηνός (τιμές σε Ευρώ)	Συνολικός μηνιαίος όγκος συναλλαγών (σε τμχ.)	Μέση τιμή μήνα (τιμές σε Ευρώ)	Μέσος ημερ. Όγκος συναλλαγών μήνα (σε τμχ.)
Ιανουάριος '05	0,58	338.090	0,52	16.905
Φεβρουάριος '05	0,57	300.150	0,60	15.008
Μάρτιος '05	0,48	196.840	0,52	9.842
Απρίλιος '05	0,45	102.610	0,47	5.131
Μάιος '05	0,45	98.420	0,45	4.687
Ιούνιος '05	0,42	130.630	0,45	6.220
Ιούλιος '05	0,45	214.600	0,44	10.219
Αύγουστος '05	0,44	167.060	0,46	7.594
Σεπτέμβριος '05	0,50	381.650	0,49	17.348
Οκτώβριος '05	0,67	555.310	0,60	27.766
Νοέμβριος '05	0,64	183.750	0,65	8.352
Δεκέμβριος '05	0,63	237.246	0,62	11.297
Ιανουάριος '06	0,88	781.125	0,74	37.196
Φεβρουάριος '06	0,92	1.165.416	0,97	58.271
Μάρτιος '06	0,90	478.092	0,83	21.731
Απρίλιος '06	1,13	730.469	0,99	45.654
Μαίος '06	0,94	720.412	1,00	32.746
Ιούνιος '06	0,92	269.231	0,84	12.821
Ιούλιος '06	0,89	196.402	0,90	9.352
Αύγουστος '06	0,97	435.321	0,97	19.787
Σεπτέμβριος '06	0,92	496.082	0,95	23.623
Οκτώβριος '06	1,08	886.832	0,97	40.311
Νοέμβριος '06	1,03	746.362	1,05	33.926
Δεκέμβριος '06	1,06	327.191	1,04	17.221
Ιανουάριος '07	1,42	2.108.147	1,22	95.825
Φεβρουάριος '07	1,25	1.142.119	1,36	51.915
Μάρτιος '07	1,23	1.098.980	1,18	49.954

Στο παρακάτω διάγραμμα παρουσιάζεται η συγκριτική απόδοση της μέσης μηνιαίας τιμής της μετοχής της Εταιρίας του παραπάνω πίνακα με τη μέση μηνιαία τιμή του Γενικού Δείκτη του Χ.Α. Για λόγους σύγκρισης οι τιμές έχουν μετατραπεί σύμφωνα με τη μέση τιμή της μετοχής της Εταιρίας Ευρώ 0,52 κατά τον Ιανουάριο 2005.

Συγκριτική απόδοση Μετοχής & Γενικού Δείκτη

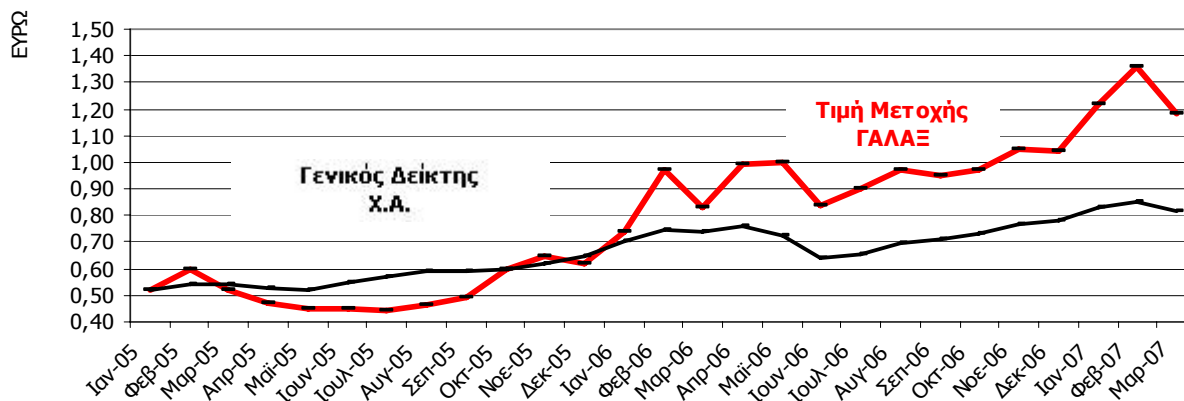

10. ΟΡΓΑΝΩΤΙΚΗ ΔΙΑΡΘΡΩΣΗ – ΟΡΓΑΝΟΓΡΑΜΜΑ ΕΤΑΙΡΙΑΣ

Η εταιρία είναι οργανωμένη σε διευθύνσεις, τμήματα και υπηρεσίες. Ο αριθμός τους ορίζεται με απόφαση της Προέδρου του Διοικητικού Συμβουλίου και Δ/ντος Συμβούλου ανάλογα με τις λειτουργικές ανάγκες της Εταιρίας.

Η οργάνωση, οι επιμέρους διαδικασίες λειτουργίας των διευθύνσεων και τμημάτων, η διάρθρωση των υπηρεσιών της Εταιρίας, τα αντικείμενά τους καθώς και η σχέση των τμημάτων και υπηρεσιών μεταξύ τους και με τη διοίκηση αναπτύσσονται αναλυτικά στον Εσωτερικό Κανονισμό Λειτουργίας της Εταιρίας, ο οποίος είναι συντεταγμένος με τις ισχύουσες διατάξεις του Ν.3016/2002 (ΦΕΚ Α' 110/17.05.2002) «Για την εταιρική διακυβέρνηση, θέματα μισθολογίου και άλλες διατάξεις».

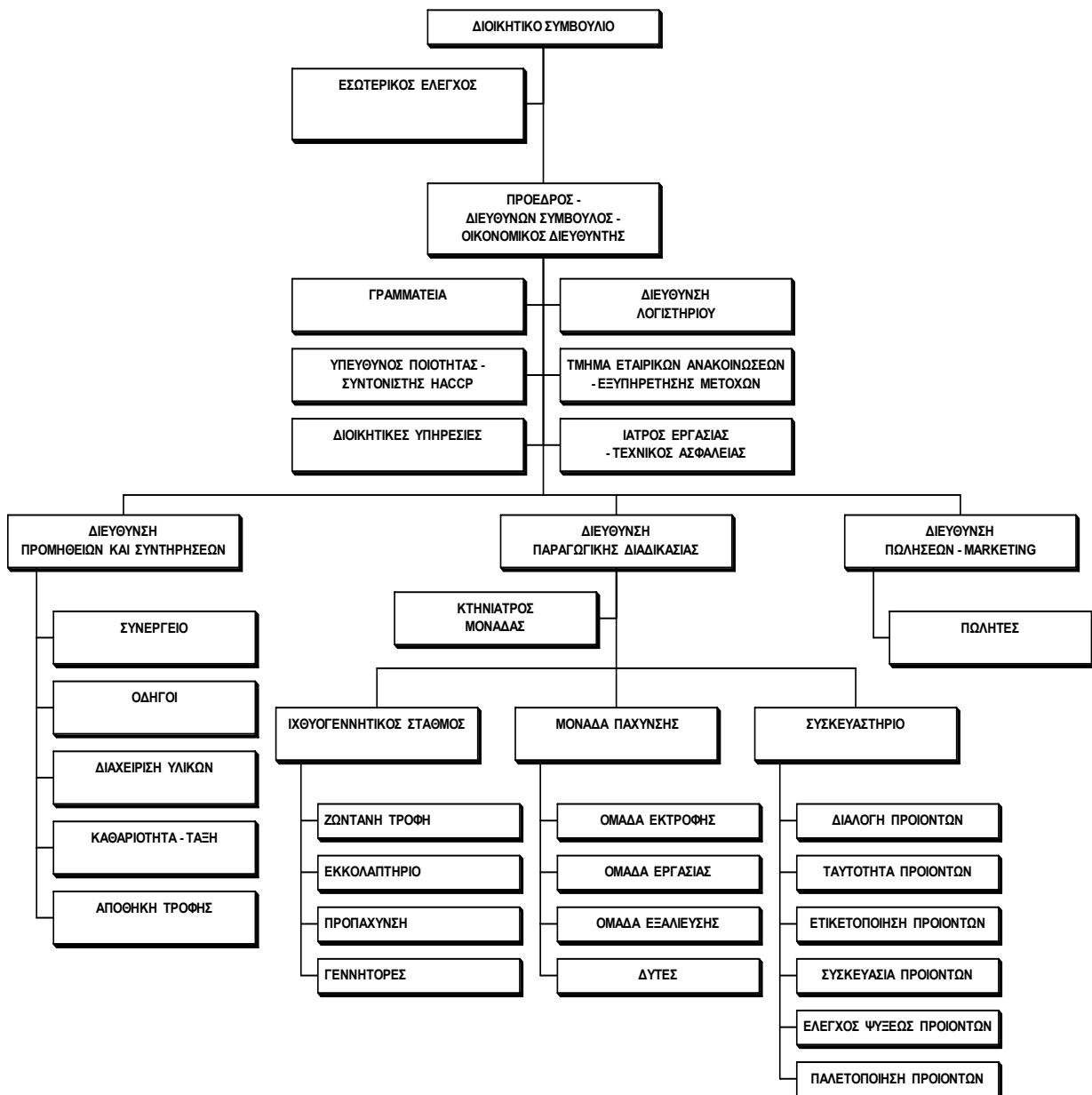

11. ΠΛΗΡΟΦΟΡΙΕΣ ΣΧΕΤΙΚΑ ΜΕ ΤΗ ΔΙΟΙΚΗΣΗ, ΤΗ ΔΙΕΥΘΥΝΣΗ ΚΑΙ ΤΗΝ ΕΠΟΠΤΕΙΑ

Μέλη του Διοικητικού Συμβουλίου

Το Διοικητικό Συμβούλιο της Εταιρίας εξελέγη σύμφωνα με την από 10.10.2001 απόφαση της Έκτακτης Γενικής Συνέλευσης των μετόχων της Εταιρίας και συγκροτήθηκε σε σώμα την 16.11.2001. Με την από 26.06.2003 Τακτική Γενική Συνέλευση των μετόχων καθορίστηκαν οι ιδιότητες των μελών του Διοικητικού Συμβουλίου σε εκτελεστικά, μη εκτελεστικά και ανεξάρτητα μη εκτελεστικά μέλη, σύμφωνα με τις διατάξεις του Ν. 3016/2002 όπως ισχύει. Το Διοικητικό Συμβούλιο της Εταιρίας είναι 5μελές και η σύνθεσή του έχει ως εξής:

- ❖ **Αθανασία Σ. Παντελεημονίτου**, Πρόεδρος & Διευθύνουσα Σύμβουλος, εκτελεστικό μέλος, Επιχειρηματίας,
- ❖ **Άλκης Δ. Βάρδης**, Αντιπρόεδρος, εκτελεστικό μέλος, Οικονομολόγος,
- ❖ **Αλεξάνδρα Εμ. Κοντέλλη**, μη εκτελεστικό μέλος, Δικηγόρος
- ❖ **Ανθήπη Χ. Χιώτη**, ανεξάρτητο μη εκτελεστικό μέλος, Δικηγόρος
- ❖ **Χριστίνα Δ. Τσιάρα**, ανεξάρτητο μη εκτελεστικό μέλος, Λογίστρια

Η θητεία του ως άνω Δ.Σ είναι εξαετής και λήγει με το διορισμό νέου Δ.Σ. από Γενική Συνέλευση, η οποία δεν μπορεί να λάβει χώρα μετά την παρέλευση της εξαετίας, δηλαδή από Γενική Συνέλευση η οποία θα συνέλθει μέχρι τον Οκτώβριο του 2007. Την Εταιρία εκπροσωπεί η κα. Αθανασία Παντελεημονίτου, η οποία δεσμεύει την Εταιρία με μόνη την υπογραφή της.

Από τα ανωτέρω μέλη του Δ.Σ. της Εταιρίας, οι κ.κ. Χριστίνα Τσιάρα και Ανθήπη Χιώτη αποτελούν ανεξάρτητα μη εκτελεστικά μέλη υπό την έννοια ότι δεν συνδέονται με άλλη σχέση με την Εκδότρια Εταιρία και τους μετόχους της πλην της εν λόγω συμμετοχής τους στο Δ.Σ.

Αμοιβές μελών του Διοικητικού Συμβουλίου

Τα μέλη του Διοικητικού Συμβουλίου της Εταιρίας δεν αμείβονται για τις παρεχόμενες από αυτά υπηρεσίες ως μέλη του Διοικητικού Συμβουλίου εκτός από την κα Αθανασία Παντελεημονίτου η αμοιβή της οποίας ανήλθε στο ποσό των €70.000,00 για την άσκηση των καθηκόντων της ως Πρόεδρος του Δ.Σ.

Ο κ. Άλκης Βάρδης (μέλος Δ.Σ.) αμείβεται με απόδειξη παροχής υπηρεσιών για οικονομοτεχνικές υπηρεσίες που προσφέρει στην Εταιρία. Η αμοιβή του για τη χρήση 2006 ανήλθε σε €22.691,00 και αναμένεται να εγκριθεί από την Τακτική Γενική Συνέλευση του Ιουνίου 2007.

Διοίκηση – Διεύθυνση Εργασιών

Η διεύθυνση των εργασιών της Εταιρίας ασκείται από έμπειρα διευθυντικά στελέχη, τα κυριότερα των οποίων είναι τα ακόλουθα:

Αθανασία Παντελεημονίτου του Σπυριδωνος, Πρόεδρος & Διευθύνουσα Σύμβουλος – Οικονομικός Διευθυντής

Γεννήθηκε το 1950 στην Αθήνα. Επιχειρηματίας, βασική μέτοχος και ιδρυτικό στέλεχος της Εταιρίας.

Άλκης Βάρδης του Δημητρίου, Οικονομικός Σύμβουλος

Γεννήθηκε το 1936 στην Κύπρο. Πτυχιούχος του Οικονομικού Πανεπιστημίου Αθηνών (πρώην ΑΣΟΕΕ). Ανήκει στο στελεχιακό δυναμικό της Εταιρίας από το 1991. Διετέλεσε Οικονομικός Διευθυντής των εταιριών «ΕΣΣΟ ΠΑΠΠΑΣ» και «Καπνοβιομηχανία ΚΕΡΑΝΗΣ Α.Ε.».

Κωνσταντίνος Ευθυμίου του Ευριπίδη, Οικονομικός Σύμβουλος

Γεννήθηκε το 1941 στην Κύπρο. Πτυχιούχος του Οικονομικού Πανεπιστημίου Αθηνών (πρώην ΑΣΟΕΕ). Εργάζεται ως Οικονομικός Διευθυντής του Ομίλου εταιριών «ΚΟΝΤΕΛΛΗ» από το 1968.

Richard Antony Prickett, Τεχνικός Σύμβουλος

Γεννήθηκε το 1952 στη Μεγάλη Βρετανία. Βιολόγος, Βιοχημικός πτυχιούχος του University of College of North Wales. Από το 1974 έως το 2001 έχει εργαστεί σε διάφορες εταιρίες ιχθυοκαλλιέργειας και σταθμούς πάχυνσης του εξωτερικού και στην Ελλάδα ως τεχνικός σύμβουλος. Επίσης, από το 1987 είναι Γενικός Διευθυντής της εταιρίας "MARINE FARM TECHNOLOGY Ltd." η οποία ειδικεύεται στην παροχή τεχνογνωσίας σε ιχθυοκαλλιέργειες και ιχθυογεννητικούς σταθμούς ενώ υπήρξε ιδρυτικό μέλος αυτής.

Γεώργιος Ιακωβόπουλος του Κωνσταντίνου, Διευθυντής Παραγωγής & Ιχθυογεννητικού Σταθμού

Γεννήθηκε το 1968 στο Γαλαξίδι. Ειδικεύεται στην παραγωγή γόνου και πάχυνσης, εκπαιδεύτηκε από την "MARINE FARM TECHNOLOGY Ltd" στην Ελλάδα και το εξωτερικό. Ανήκει στο στελεχιακό δυναμικό της Εταιρίας από το 1989.

Κωνσταντίνος Μαρδάκης του Γεωργίου, Διευθυντής Προμηθειών

Γεννήθηκε το 1965 στο Γαλαξίδι. Ειδικεύτηκε στην πάχυνση από την "MARINE FARM TECHNOLOGY Ltd" στην Ελλάδα και το εξωτερικό. Ανήκει στο στελεχιακό δυναμικό της Εταιρίας από το 1988.

Σπυρίδων Γιαννουλάτος του Αποστόλου, Διευθυντής Πωλήσεων & Marketing

Γεννήθηκε το 1965 στα Ιωάννινα. Πτυχιούχος ΤΕΙ Πατρών, τμήματος Λογιστικής. Έχει εργαστεί στο παρελθόν σε διάφορες εξαγωγικές εταιρίες και στην Εθνική Τράπεζα της Ελλάδος. Ανήκει στο στελεχιακό δυναμικό της Εταιρίας από το 2000.

Κωνσταντίνος Στεργίου του Ιωάννη, Προϊστάμενος Εσωτερικού Ελέγχου

Γεννήθηκε το 1968 στο Γαλαξίδι. Πτυχιούχος Τ.Ε.Φ.Α.Α. του Ε.Κ.Π.Α. Ανήκει στο στελεχιακό δυναμικό της Εταιρίας από το 1995.

Λάμπρος Θεοχάρης του Ευθυμίου, Προϊστάμενος Λογιστηρίου

Γεννήθηκε το 1967 στο Γαλαξίδι. Πτυχιούχος του Οικονομικού Πανεπιστημίου Πειραιώς. Έχει εργαστεί από το 1990 έως το 1992 στην εισαγωγική-εξαγωγική εταιρία ARCAT ως υπεύθυνος λογιστηρίου. Ανήκει στο στελεχιακό δυναμικό της Εταιρίας από το 1994.

Θωμάς Σιάρμπας του Λεωνίδα, Προϊστάμενος Ιχθυοκλωβών

Γεννήθηκε το 1970 στο Χέρφορντ Γερμανίας. Πτυχιούχος του ΤΕΙ Μεσολογγίου. Από το 1999-2001 απασχολήθηκε στις εταιρίες Γαλαξίδι Θαλάσσιες Καλλιέργειες Α.Ε., Νηρέας Ιχθυοκαλλιέργειες Χίου Α.Ε., Nireus Consultants, International Fish Farming Co (PSJC) –Asmak-United Arab Emirates. Από το 2001-2002 απασχολήθηκε στην εταιρία Quriyat Aqua Culture Co LLC –The Sultanate of Oman. Ανήκει στο στελεχιακό δυναμικό της Εταιρίας από το 2002.

Αναστάσιος Μέγκος, Προϊστάμενος Ιχθυογεννητικού σταθμού

Γεννήθηκε το 1961 στην Ιτέα. Πτυχιούχος του ΤΕΙ Λάρισας σχολή τεχνολόγων γεωπονίας, τμήμα ζωικής παραγωγής. Από το 1989 απασχολήθηκε στις εταιρίες Alma Foods & Νηρέας Ιχθυοκαλλιέργειες Χίου Α.Ε. Ανήκει στο στελεχιακό δυναμικό της εταιρίας από το 2002.

Τα μέλη του Δ.Σ. της εταιρίας δεν έχουν οποιαδήποτε σχέση με άλλες εταιρίες εκτός εκείνων που αναφέρονται στο κεφάλαιο 12 «Συμμετοχές των Μελών του Δ.Σ. και των Κύριων Μετόχων στη Διοίκηση ή στο κεφάλαιο άλλων εταιριών». Το ύψος των συναλλαγών μεταξύ της Εταιρίας και των εταιριών που συμμετέχουν τα μέλη του Δ.Σ. αναφέρονται στο κεφάλαιο 13 «Διεταιρικές Συναλλαγές».

Τα μέλη του Διοικητικού Συμβουλίου της Εταιρίας και τα διευθυντικά στελέχη της δεν έχουν καταδικαστεί τελεσίδικα για πράξεις ατιμωτικές ή οικονομικά εγκλήματα, ούτε είναι αναμεμιγμένα σε δικαστικές εκκρεμότητες που αφορούν πτώχευση, εγκληματική πράξη και απαγόρευση άσκησης

1. επιχειρηματικής δραστηριότητας
2. χρηματιστηριακών συναλλαγών
3. επαγγέλματος ως: σύμβουλοι επενδύσεων, διευθυντικά στελέχη τραπεζών και ασφαλιστικών εταιριών, ανάδοχοι έκδοσης, στελέχη χρηματιστηριακών εταιριών κλπ.

Μεταξύ των μετόχων, μελών του Διοικητικού Συμβουλίου και των διευθυντικών στελεχών της Εταιρίας υφίστανται οι εξής συγγενικές σχέσεις: η κα Αλεξάνδρα Εμμ. Κοντέλλη και ο κ. Ιωάννης Εμμ. Κοντέλλης είναι αδέρφια και η κα Αθανασία Σπ. Παντελεημονίτου είναι πρώτη εξαδέλφη αυτών.

Η ταχυδρομική διεύθυνση των μελών του Δ.Σ. της Εταιρίας και των διευθυντικών στελεχών είναι η διεύθυνση της Εκδότριας Εταιρίας. Όλα τα μέλη του Διοικητικού Συμβουλίου καθώς και τα διευθυντικά στελέχη της Εταιρίας έχουν υπηκοότητα Ελληνική εκτός από τον κ. Richard Prickett ο οποίος έχει Αγγλική υπηκοότητα.

12. ΣΥΜΜΕΤΟΧΕΣ ΤΩΝ ΜΕΛΩΝ ΤΟΥ Δ.Σ. ΚΑΙ ΤΩΝ ΚΥΡΙΩΝ ΜΕΤΟΧΩΝ ΣΤΗ ΔΙΟΙΚΗΣΗ Η ΣΤΟ ΚΕΦΑΛΑΙΟ ΑΛΛΩΝ ΕΤΑΙΡΙΩΝ

Στον πίνακα που ακολουθεί παρουσιάζονται οι συμμετοχές των μελών του Διοικητικού Συμβουλίου και των κύριων μετόχων της Εταιρίας στη διοίκηση και στο κεφάλαιο άλλων εταιριών.

Τα μέλη του Δ.Σ. δηλώνουν ότι δε μετέχουν στη διοίκηση ή στο κεφάλαιο άλλων εταιριών με ποσοστό ίσο ή μεγαλύτερο του 10%, ούτε ασκούν διοικητική επιρροή, ούτε έχουν οποιαδήποτε σχέση, συμφωνία, σύμβαση ή συναλλαγή με άλλες εταιρίες, εκτός των παρακάτω αναφερομένων:

Μέλη του Δ.Σ. ή Κύριοι Μέτοχοι	Εταιρία που συμμετέχουν	Θέση στο Δ.Σ. ή στη Διοίκηση	Ποσοστό συμμετοχής
Αθανασία Σπ. Παντελεμονίου	ΑΡΤΕΜΙΑ Α.Ε.Ε.	ΠΡΟΕΔΡΟΣ	80,58%
	ΚΙΡΦΙΣ ΑΕ -ΙΧΘΥΟΚΑΛΛΙΕΡΓΕΙΕΣ	ΠΡΟΕΔΡΟΣ	-
	ΠΑΥΛΟΣ Ι. ΚΟΝΤΕΛΛΗΣ Α.Ε.Β.Ε.	-	11,11%
	ΕΜΙΚΟ Α.Ε.	ΑΝΤΙΠΡΟΕΔΡΟΣ	10,62%
	ΔΡΟΜΕΑΣ ΑΥΤΟΚΙΝΗΤΑ, ΜΗΧΑΝΗΜΑΤΑ, ΑΝΤΑΛΛΑΚΤΙΚΑ Α.Ε.	-	11,11%
	ΙΩΑΝΝΗΣ ΕΜΜ. ΚΟΝΤΕΛΛΗΣ Α.Ε.	-	11,11%
	Α.Ε. ΧΗΜΙΚΗΣ ΒΙΟΜΗΧΑΝΙΑΣ	-	10,20%
	ΠΑΥΛΟΣ Ι. ΚΟΝΤΕΛΛΗΣ & ΣΙΑ Ε.Ε.	-	11,00%
	TERRA Α.Ε.	-	1,69%
	ΥΛΗ Α.Τ.Κ.Ε.	-	16,60%
	ΑΓΚΡΙΠΑΝ Α.Ε.Β.Ε.	-	0,40%
	ΘΕΣΕΙΣ ΠΑΡΚΙΝΓΚ Α.Ε.	-	16,70%
	ΔΡΟΜΕΑΣ ΣΥΓΓΡΟΥ ΑΕ	-	8,33%
	ΔΡΟΜΕΑΣ ΑΡΓΥΡΟΥΠΟΛΗ ΑΕ	-	11,11%
Ιωάννης Εμμ. Κοντέλλης	ΠΑΥΛΟΣ Ι. ΚΟΝΤΕΛΛΗΣ Α.Ε.Β.Ε.	ΑΝΤΙΠΡΟΕΔΡΟΣ	15,65%
	TERRA Α.Ε.	ΑΝΤΙΠΡΟΕΔΡΟΣ	2,39%
	ΙΩΑΝΝΗΣ ΕΜΜ. ΚΟΝΤΕΛΛΗΣ Α.Ε.	ΑΝΤΙΠΡΟΕΔΡΟΣ	15,95%
	ΔΡΟΜΕΑΣ ΑΥΤΟΚΙΝΗΤΑ, ΜΗΧΑΝΗΜΑΤΑ, ΑΝΤΑΛΛΑΚΤΙΚΑ Α.Ε.	ΜΕΛΟΣ	16,66%
	ΑΓΚΡΙΠΑΝ Α.Ε.Β.Ε.	-	0,61%
	ΠΑΥΛΟΣ Ι. ΚΟΝΤΕΛΛΗΣ & ΣΙΑ Ε.Ε.	-	17,00%
	ΕΜΙΚΟ Α.Ε.	-	15,48%
	Α.Ε. ΧΗΜΙΚΗΣ ΒΙΟΜΗΧΑΝΙΑΣ	-	14,20%
	ΑΡΤΕΜΙΑ Α.Ε.Ε.	-	7,54%
	ΚΟΝΤΕΛΛΗΣ ΕΜΠΟΡΙΚΗ Α.Ε. (πρώην Ν.Γ. ΠΑΠΑΙΩΑΝΝΟΥ Α.Ε. Αυτοκινήτων & Αντιπροσωπειών)	ΠΡΟΕΔΡΟΣ	-
	MULTIPART Α.Ε. (πρώην Εμπορική και Τεχνική Εταιρία ΛΙΝΑΡΔΟΣ Α.Ε.)	ΠΡΟΕΔΡΟΣ	-
	ΥΛΗ Α.Τ.Κ.Ε.	ΑΝΤΙΠΡΟΕΔΡΟΣ	25,00%
	ΕΛΘΑ Α.Ε.	ΠΡΟΕΔΡΟΣ	40,00%
	ΘΕΣΕΙΣ ΠΑΡΚΙΝΓΚ Α.Ε.	ΠΡΟΕΔΡΟΣ	25,00%
ΜΑΡΑΘΩΝ Α.Ε.	ΠΡΟΕΔΡΟΣ	-	

	ΔΡΟΜΕΑΣ ΣΥΓΓΡΟΥ ΑΕ	ΠΡΟΕΔΡΟΣ	12,5%
	ΔΡΟΜΕΑΣ ΑΡΓΥΡΟΥΠΟΛΗ ΑΕ	ΠΡΟΕΔΡΟΣ	16,66%
	ΙΩΑΝΝΗΣ ΚΟΝΤΕΛΛΗΣ ΚΑΙ ΣΙΑ ΕΕ	ΔΙΑΧΕΙΡΙΣΤΗΣ	5%
	ΕΛΛΗΝΙΚΗ ΕΤΑΙΡΕΙΑ ΚΕΡΙΩΝ Α.Ε.	ΑΝΤΙΠΡΟΕΔΡΟΣ	-
	ΕΜΠΟΡΙΚΗ ΕΚΜΙΣΘΩΣΕΩΝ ΜΕΣΩΝ ΜΕΤΑΦΟΡΑΣ ΚΑΙ ΠΡΑΚΤΟΡΕΥΣΕΩΝ ΑΕΕΕ	ΜΕΛΟΣ	-
Αλεξάνδρα Εμμ. Κοντέλλη	ΠΑΥΛΟΣ Ι. ΚΟΝΤΕΛΛΗΣ Α.Ε.Β.Ε.	-	15,65%
	ΙΩΑΝΝΗΣ ΕΜΜ. ΚΟΝΤΕΛΛΗΣ Α.Ε.	-	15,95%
	ΕΜΙΚΟ Α.Ε.	ΜΕΛΟΣ	15,40%
	ΑΓΚΡΙΠΑΝ Α.Ε.Β.Ε.	ΜΕΛΟΣ	0,60%
	ΔΡΟΜΕΑΣ ΑΥΤΟΚΙΝΗΤΑ, ΜΗΧΑΝΗΜΑΤΑ, ΑΝΤΑΛΛΑΚΤΙΚΑ Α.Ε.	-	16,67%
	ΠΑΥΛΟΣ Ι. ΚΟΝΤΕΛΛΗΣ & ΣΙΑ Ε.Ε.	-	17,00%
	Α.Ε. ΧΗΜΙΚΗΣ ΒΙΟΜΗΧΑΝΙΑΣ	ΜΕΛΟΣ	14,20%
	ΑΡΤΕΜΙΑ Α.Ε.Ε.	-	7,54%
	TERRA Α.Ε.	-	2,39%
	ΥΛΗ Α.Τ.Κ.Ε.	ΜΕΛΟΣ	25,00%
	ΕΛΘΑ Α.Ε.	ΜΕΛΟΣ	40,00%
	ΘΕΣΕΙΣ ΠΑΡΚΙΝΓΚ Α.Ε.	ΜΕΛΟΣ	25,00%
	ΙΩΑΝΝΗΣ ΚΟΝΤΕΛΛΗΣ ΚΑΙ ΣΙΑ Ε.Ε	-	93%
	MULTIPART Α.Ε.	ΜΕΛΟΣ	-
	ΜΑΡΑΘΩΝ Α.Ε.	ΜΕΛΟΣ	-
	ΔΡΟΜΕΑΣ ΣΥΓΓΡΟΥ Α.Ε.	ΜΕΛΟΣ	12,5%
	ΔΡΟΜΕΑΣ ΑΡΓΥΡΟΥΠΟΛΗ Α.Ε.	ΜΕΛΟΣ	16,66%
	ΚΟΝΤΕΛΛΗΣ ΕΜΠΟΡΙΚΗ	ΜΕΛΟΣ	-

13. ΔΙΕΤΑΙΡΙΚΕΣ ΣΥΝΑΛΛΑΓΕΣ - ΕΚΘΕΣΗ ΣΥΝΑΛΛΑΓΩΝ ΕΤΑΙΡΙΑΣ ΜΕ ΣΥΝΔΕΔΕΜΕΝΕΣ ΕΠΙΧΕΙΡΗΣΕΙΣ, ΣΥΜΦΩΝΑ ΜΕ ΤΑ ΟΡΙΖΟΜΕΝΑ ΣΤΟ ΑΡΘΡΟ 2 ΠΑΡ. 4 ΤΟΥ Ν. 3016/2002

Σύμφωνα με το άρθρο 2 παρ. 4 του Ν.3016/2002 το Διοικητικό Συμβούλιο της Εταιρίας υποχρεούται να συντάξει έκθεση των συναλλαγών της εταιρίας με τις συνδεδεμένες με αυτήν επιχειρήσεις. Στον πίνακα που ακολουθεί παρουσιάζονται οι εν λόγω διεταιρικές συναλλαγές για τη χρήση 2006 μεταξύ της Εταιρίας και των εταιριών στις οποίες συμμετέχουν στο κεφάλαιο με ποσοστό τουλάχιστον 10% τα μέλη του Δ.Σ. και οι μέτοχοι της Εταιρίας κατά την έννοια του άρθρου 42ε παρ. 5 του κ.ν. 2190/1920, τα ποσά εκφράζονται σε Ευρώ.

Διεταιρικές Συναλλαγές 2006 (ποσά σε €)				
Συνδεδεμένη Εταιρία	Πωλήσεις της Εταιρίας προς	Αγορές της Εταιρίας από	Απαιτήση της Εταιρίας από	Υποχρέωση της Εταιρίας προς
ΚΙΡΦΙΣ ΑΕ –ΙΧΘΥΟΚΑΛΛΙΕΡΓΕΙΕΣ	0,00	279.193,54	0,00	0,00
ASTIR INTERNATIONAL S.R.L.	3.565.764,90	0,00	1.352.871,42	0,00
ΠΑΥΛΟΣ Ι. ΚΟΝΤΕΛΛΗΣ ΑΒΕΕ	0,00	50.793,63	0,00	756,96
ΙΩΑΝΝΗΣ ΕΜ. ΚΟΝΤΕΛΛΗΣ ΒΙΟΜΗΧΑΝΙΑ ΚΑΙ ΕΜΠΟΡΙΟΝ ΑΥΤΟΚΙΝΗΤΩΝ Α.Ε.	0,00	4.165,00	0,00	4.165,00
ΑΡΤΕΜΙΑ Α.Ε.Ε.	0,00	9.212,98	0,00	5.928,98

Το Διοικητικό Συμβούλιο της Εταιρίας ομόφωνα ενέκρινε, στην από 2 Απριλίου 2007 συνεδρίαση του, τις διεταιρικές συναλλαγές (πωλήσεις / αγορές) της εταιρίας με τις συνδεδεμένες με αυτήν επιχειρήσεις για το χρονικό διάστημα από 01.01.2006 έως και 31.12.2006, καθώς και τα υπόλοιπα των απαιτήσεων και υποχρεώσεων όπως αυτά διαμορφώθηκαν στις 31.12.2006, και όπως αυτά αναλυτικότερα αναφέρονται στον ως άνω πίνακα.

14. ΚΑΤΑΛΟΓΟΣ ΥΠΟΧΡΕΩΝ ΠΡΟΣΩΠΩΝ (Άρθρο 13, παρ. 3, του Ν.3340/2005)

Η Εταιρία σύμφωνα με τις διατάξεις του άρθρου 13, παρ. 3, του Ν.3340/2005 (ΦΕΚ Α'/112/10.05.2005) περί χειραγώγησης της αγοράς και πρόσβασης σε προνομιακή πληροφόρηση, οφείλει να καταρτίζει κατάλογο των προσώπων που ασκούν διευθυντικά καθήκοντα στην εταιρία και οι έχοντες στενό δεσμό με αυτά τα πρόσωπα, και να τον υποβάλλει στην Επιτροπή Κεφαλαιαγοράς.

Ο κατάλογος των υπόχρεων προσώπων, σύμφωνα με τα οριζόμενα στο άρθρο 6 της υπ' αριθμ. 3/347/12.07.2005 Απόφασης του Δ.Σ. της Επιτροπής Κεφαλαιαγοράς υποβλήθηκε στις 29 Αυγούστου 2005 στην Επιτροπή Κεφαλαιαγοράς Ν.Π.Δ.Δ. και έκτοτε δεν έχει τροποποιηθεί.

Επισημαίνεται ότι, τα υπόχρεα αυτά πρόσωπα για την περίοδο από 01.01.2006 έως 31.12.2006 δεν έχουν πραγματοποιήσει συναλλαγές, για δικό τους λογαριασμό, που αφορούν μετοχές της Εταιρίας ή παράγωγα ή άλλα χρηματοπιστωτικά μέσα που είναι συνδεδεμένα με αυτές.

Συγκεκριμένα τα υπόχρεα πρόσωπα του παραπάνω καταλόγου της ΓΑΛΑΞΙΔΙ ΘΑΛΑΣΣΙΕΣ ΚΑΛΛΙΕΡΓΕΙΕΣ Α.Ε. είναι:

Μέλη Διοικητικού Συμβουλίου

- Αθανασία Παντελεημονίου του Σπυρίδων /Πρόεδρος & Δ/νουσα Σύμβουλος – Δ/ντρια Οικ/κων Υπηρεσιών – Γεν. Διευθύντρια – Εκτελεστικό Μέλος
- Άλκης – Αλκιβιάδης Βάρδης του Δημητρίου /Αντιπρόεδρος – Εκτελεστικό Μέλος
- Αλεξάνδρα Κοντέλλη του Εμμανουήλ /Μη Εκτελεστικό Μέλος
- Ανθήνη Χιώτη του Χαραλάμπου /Ανεξάρτητο Μη Εκτελεστικό Μέλος
- Χριστίνα Τσιάρα του Δημητρίου /Ανεξάρτητο Μη Εκτελεστικό Μέλος

Διευθυντικά Στελέχη

- Γεώργιος Ιακωβόπουλος του Κωνσταντίνου /Δ/ντης Παραγωγής
- Σπυρίδων Γιαννουλάτος του Αποστόλου /Δ/ντης Πωλήσεων & Marketing
- Κωνσταντίνος Μαρδάκης του Γεωργίου /Δ/ντης Προμηθειών
 - Κωνσταντίνος Μαρδάκης του Γεωργίου /Δ/ντης Προμηθειών - Σύζυγος
- Κωνσταντίνος Στεργίου του Ιωάννη /Υπεύθυνος Εσωτερικού Ελέγχου
- Λάμπρος Θεοχάρης του Ευθυμίου /Προϊστάμενος Λογιστηρίου
- Σίμων Φούσκας του Παναγιώτη /Προϊστάμενος Υπηρεσίας Εξυπηρέτησης Μετόχων & Εταιρικών Ανακοινώσεων

Ελεγκτές

- Παναγιώτης Παυλόπουλος του Ιωάννη /Τακτικός Ορκωτός Ελεγκτής – Λογιστής

(• Πρόσωπο που ασκεί διευθυντικά καθήκοντα, •• Πρόσωπο με το οποίο υφίσταται στενός δεσμός με πρόσωπο που ασκεί διευθυντικά καθήκοντα)

15. ΠΛΗΡΟΦΟΡΙΕΣ ΤΟΥ ΑΡΘΡΟΥ 10 ΤΟΥ Ν.3401/2005 ΠΟΥ ΑΦΟΡΟΥΝ ΤΗΝ ΕΤΑΙΡΙΑ ΚΑΙ ΤΙΣ ΜΕΤΟΧΕΣ ΤΗΣ

Κατά τη διάρκεια της οικονομικής χρήσης 2006 (περίοδος από 1 Ιανουαρίου 2006 έως 31 Δεκεμβρίου 2006) η Εταιρία κατ' εφαρμογή της ισχύουσας νομοθεσίας, δημοσίευσε και κατέστησε διαθέσιμες στο επενδυτικό κοινό μέσω του Ημερήσιου Δελτίου Τιμών του Χρηματιστηρίου Αθηνών (<http://www.ase.gr>) και της ιστοσελίδας της (<http://www.gmf-sa.gr>) τις παρακάτω πληροφορίες. Οι πληροφορίες αυτές σύμφωνα με το άρθρο 10 του Ν.3401/2005 «Ετήσια πληροφόρηση» ενσωματώνονται και παρουσιάζονται στον παρακάτω πίνακα με τη μορφή της παραπομπής.

ΗΜΕΡΟΜΗΝΙΑ	ΘΕΜΑ ΑΝΑΚΟΙΝΩΣΗΣ	ΔΙΕΥΘΥΝΣΗ ΔΙΑΔΙΚΤΥΟΥ
22.12.2006	ΑΠΟΦΑΣΕΙΣ ΕΚΤΑΚΤΗΣ ΓΕΝΙΚΗΣ ΣΥΝΕΛΕΥΣΗΣ ΤΗΣ 22.12.2006	http://www.gmf-sa.gr/PressReleaseGr.htm
05.12.2006	ΓΝΩΣΤΟΠΟΙΗΣΗ ΣΧΕΤΙΚΑ ΜΕ ΤΑ ΑΝΑΡΤΗΜΕΝΑ ΕΝΟΠΟΙΗΜΕΝΑ "ΣΤΟΙΧΕΙΑ ΚΑΙ ΠΛΗΡΟΦΟΡΙΕΣ ΠΕΡΙΟΔΟΥ" ΓΙΑ ΤΟ Α' ΤΡΙΜΗΝΟ, Α' ΕΞΑΜΗΝΟ ΚΑΙ ΕΝΝΙΑΜΗΝΟ 2006	http://www.gmf-sa.gr/FinancialInfoGr.htm
30.11.2006	ΕΝΔΙΑΜΕΣΕΣ ΟΙΚΟΝΟΜΙΚΕΣ ΚΑΤΑΣΤΑΣΕΙΣ ΠΕΡΙΟΔΟΥ ΑΠΟ 01.01.2006 ΕΩΣ 30.09.2006 –ΕΝΟΠΟΙΗΜΕΝΗ & ΜΗΤΡΙΚΗ	http://www.gmf-sa.gr/FinancialInfoGr.htm
30.11.2006	ΣΤΟΙΧΕΙΑ ΚΑΙ ΠΛΗΡΟΦΟΡΙΕΣ ΠΕΡΙΟΔΟΥ ΑΠΟ 01.01.2006 ΕΩΣ 30.09.2006 –ΕΝΟΠΟΙΗΜΕΝΗ & ΜΗΤΡΙΚΗ	http://www.gmf-sa.gr/FinancialInfoGr.htm
28.11.2006	ΣΤΟΙΧΕΙΑ ΚΑΙ ΠΛΗΡΟΦΟΡΙΕΣ ΠΕΡΙΟΔΟΥ ΑΠΟ 01.01.2006 ΕΩΣ 30.06.2006 –ΕΝΟΠΟΙΗΜΕΝΗ & ΜΗΤΡΙΚΗ	http://www.gmf-sa.gr/FinancialInfoGr.htm
28.11.2006	ΣΤΟΙΧΕΙΑ ΚΑΙ ΠΛΗΡΟΦΟΡΙΕΣ ΠΕΡΙΟΔΟΥ ΑΠΟ 01.01.2006 ΕΩΣ 31.03.2006 –ΕΝΟΠΟΙΗΜΕΝΗ & ΜΗΤΡΙΚΗ	http://www.gmf-sa.gr/FinancialInfoGr.htm
28.11.2006	ΟΡΘΗ ΕΠΑΝΑΛΗΨΗ: ΑΝΑΚΟΙΝΩΣΗ ΠΕΡΙ ΕΝΟΠΟΙΗΜΕΝΩΝ ΟΙΚΟΝΟΜΙΚΩΝ ΚΑΤΑΣΤΑΣΕΩΝ Α' ΤΡΙΜΗΝΟΥ & Α' ΕΞΑΜΗΝΟΥ 2006	http://www.gmf-sa.gr/PressReleaseGr.htm
28.11.2006	ΠΡΟΑΝΑΓΓΕΛΙΑ ΕΚΤΑΚΤΗΣ ΓΕΝΙΚΗΣ ΣΥΝΕΛΕΥΣΗΣ ΣΤΙΣ 22.12.2006	http://www.gmf-sa.gr/PressReleaseGr.htm
20.11.2006	ΑΠΑΝΤΗΣΗ ΣΕ ΕΠΙΣΤΟΛΗ ΤΗΣ ΕΠΙΤΡΟΠΗΣ ΚΕΦΑΛΑΙΑΓΟΡΑΣ	http://www.gmf-sa.gr/PressReleaseGr.htm
25.08.2006	ΕΚΘΕΣΗ ΕΠΙΣΚΟΠΗΣΗΣ ΟΡΚΩΤΟΥ ΕΛΕΓΚΤΗ ΛΟΓΙΣΤΗ 30.06.2006	http://www.gmf-sa.gr/FinancialInfoGr.htm
25.08.2006	ΕΝΔΙΑΜΕΣΕΣ ΟΙΚΟΝΟΜΙΚΕΣ ΚΑΤΑΣΤΑΣΕΙΣ ΠΕΡΙΟΔΟΥ ΑΠΟ 01.01.2006 ΕΩΣ 30.06.2006	http://www.gmf-sa.gr/FinancialInfoGr.htm
25.08.2006	ΣΤΟΙΧΕΙΑ ΚΑΙ ΠΛΗΡΟΦΟΡΙΕΣ ΠΕΡΙΟΔΟΥ ΑΠΟ 01.01.2006 ΕΩΣ 30.06.2006 –ΜΗΤΡΙΚΗ	http://www.gmf-sa.gr/FinancialInfoGr.htm
29.06.2006	ΑΝΑΚΟΙΝΩΣΗ ΑΠΟΚΟΠΗΣ ΔΙΚΑΙΩΜΑΤΟΣ ΚΑΙ ΠΛΗΡΩΜΗΣ ΜΕΡΙΣΜΑΤΟΣ ΧΡΗΣΗΣ 2005	http://www.gmf-sa.gr/PressReleaseGr.htm
29.06.2006	ΑΠΟΦΑΣΕΙΣ 18ης ΤΑΚΤΙΚΗΣ ΓΕΝΙΚΗΣ ΣΥΝΕΛΕΥΣΗΣ ΤΩΝ ΜΕΤΟΧΩΝ ΤΗΣ 29/06/2006	http://www.gmf-sa.gr/PressReleaseGr.htm
26.06.2006	ΓΝΩΣΤΟΠΟΙΗΣΗ ΑΛΛΩΝ ΣΗΜΑΝΤΙΚΩΝ ΓΕΓΟΝΟΤΩΝ	http://www.gmf-sa.gr/PressReleaseGr.htm
30.05.2006	ΕΝΔΙΑΜΕΣΕΣ ΟΙΚΟΝΟΜΙΚΕΣ ΚΑΤΑΣΤΑΣΕΙΣ ΠΕΡΙΟΔΟΥ ΑΠΟ 01.01.2006 ΕΩΣ 31.03.2006	http://www.gmf-sa.gr/FinancialInfoGr.htm

30.05.2006	ΣΤΟΙΧΕΙΑ ΚΑΙ ΠΛΗΡΟΦΟΡΙΕΣ ΠΕΡΙΟΔΟΥ ΑΠΟ 01.01.2006 ΕΩΣ 31.03.2006 –ΜΗΤΡΙΚΗ	http://www.gmf-sa.gr/FinancialInfoGr.htm
25.05.2006	ΠΡΟΑΝΑΓΓΕΛΙΑ ΤΑΚΤΙΚΗΣ ΓΕΝΙΚΗΣ ΣΥΝΕΛΕΥΣΗΣ ΣΤΙΣ 29.06.2006	http://www.gmf-sa.gr/PressReleaseGr.htm
25.04.2006	ΣΧΟΛΙΑΣΜΟΣ ΔΗΜΟΣΙΕΥΜΑΤΟΣ	http://www.gmf-sa.gr/DeltiaTypouGr.htm
20.04.2006	ΣΧΟΛΙΑΣΜΟΣ ΔΗΜΟΣΙΕΥΜΑΤΟΣ	http://www.gmf-sa.gr/DeltiaTypouGr.htm
19.04.2006	ΑΝΑΚΟΙΝΩΣΗ ΔΙΑΘΕΣΗΣ ΕΤΗΣΙΟΥ ΔΕΛΤΙΟΥ ΧΡΗΣΕΩΣ 2005	http://www.gmf-sa.gr/PressReleaseGr.htm
24.03.2006	ΕΚΘΕΣΗ ΕΛΕΓΧΟΥ ΟΡΚΩΤΟΥ ΕΛΕΓΚΤΗ ΛΟΓΙΣΤΗ ΕΤΑΙΡΙΚΗΣ ΧΡΗΣΗΣ 01.01 - 31.12.2005	http://www.gmf-sa.gr/FinancialInfoGr.htm
24.03.2006	ΕΚΘΕΣΗ ΔΙΑΧΕΙΡΙΣΗΣ ΔΙΟΙΚΗΤΙΚΟΥ ΣΥΜΒΟΥΛΙΟΥ ΕΠΙ ΤΩΝ ΕΤΗΣΙΩΝ ΟΙΚΟΝΟΜΙΚΩΝ ΚΑΤΑΣΤΑΣΕΩΝ ΚΑΙ ΤΩΝ ΠΕΠΡΑΓΜΕΝΩΝ ΤΗΣ ΧΡΗΣΗΣ 2005	http://www.gmf-sa.gr/FinancialInfoGr.htm
24.03.2006	ΕΤΗΣΙΕΣ ΟΙΚΟΝΟΜΙΚΕΣ ΚΑΤΑΣΤΑΣΕΙΣ ΚΑΙ ΕΠΕΞΗΓΗΜΑΤΙΚΕΣ ΣΗΜΕΙΩΣΕΙΣ - ΠΡΟΣΑΡΤΗΜΑ ΧΡΗΣΗΣ 01.01 - 31.12.2005, (βάσει ΔΛΠ/ΔΠΧΠ)	http://www.gmf-sa.gr/FinancialInfoGr.htm
24.03.2006	ΣΤΟΙΧΕΙΑ ΚΑΙ ΠΛΗΡΟΦΟΡΙΕΣ ΠΕΡΙΟΔΟΥ ΑΠΟ 01.01.2005 ΕΩΣ 31.12.2005 –ΜΗΤΡΙΚΗ	http://www.gmf-sa.gr/FinancialInfoGr.htm

16. ΔΗΜΟΣΙΟΤΗΤΑ ΤΩΝ ΣΥΝΤΑΓΜΕΝΩΝ ΚΑΤΑ ΤΑ ΔΙΕΘΝΗ ΛΟΓΙΣΤΙΚΑ ΠΡΟΤΥΠΑ ΟΙΚΟΝΟΜΙΚΩΝ ΚΑΤΑΣΤΑΣΕΩΝ ΤΗΣ ΧΡΗΣΗΣ ΑΠΟ 01 ΙΑΝΟΥΑΡΙΟΥ 2006 ΜΕΧΡΙ 31 ΔΕΚΕΜΒΡΙΟΥ 2006

Οι ενοποιημένες και μη ενοποιημένες οικονομικές καταστάσεις της χρήσης 2006 (περίοδος από 01 Ιανουαρίου 2006 έως 31 Δεκεμβρίου 2006) έχουν καταρτισθεί σύμφωνα με τα ΔΠΧΠ / ΔΛΠ και τις διερμηνείες που έχουν εκδοθεί και είναι σε ισχύ.

Οι Οικονομικές Καταστάσεις της Εταιρίας, η ενοποιημένη Έκθεση του Διοικητικού Συμβουλίου και το Πιστοποιητικό Ελέγχου του Ορκωτού Ελεγκτή – Λογιστή δημοσιοποιήθηκαν σύμφωνα με τις διατάξεις του κ.ν.2190/1920, άρθρο 135, παρ. 4 ως ισχύει, ως κάτωθι:

- 1) αναρτήθηκαν στην ιστοσελίδα της Εταιρίας (<http://www.gmf-sa.gr>) στις 27 Μαρτίου 2007,
- 2) υποβλήθηκαν στο Χρηματιστήριο Αθηνών Α.Ε. στις 26 Μαρτίου 2007 και αναρτήθηκαν στην ιστοσελίδα του την ίδια ημέρα,
- 3) υποβλήθηκαν στην Επιτροπή Κεφαλαιαγοράς Ν.Π.Δ.Δ. στις 27 Μαρτίου 2007, και
- 4) καταχωρήθηκαν στο Μητρώο Ανωνύμων Εταιριών του Υπουργείου Ανάπτυξης στις 3 Απριλίου 2007, με αριθμ. Πρωτ.:Κ2-5185.

Η θυγατρική εταιρία «ΚΙΡΦΙΣ ΑΕ» έκλεισε την πρώτη υπερδωδεκάμηνη χρήση της στις 31.12.2006 (περίοδος από 19.08.2005 έως 31.12.2006).

Οι υπερδωδεκάμηνες οικονομικές καταστάσεις της θυγατρικής εταιρίας, το πιστοποιητικό ελέγχου του Ορκωτού Ελεγκτή – Λογιστή και η έκθεση του Διοικητικού Συμβουλίου της αναρτώνται στην ιστοσελίδα της μητρικής εταιρίας «ΓΑΛΑΞΙΔΙ ΘΑΛΑΣΣΙΕΣ ΚΑΛΛΙΕΡΓΕΙΕΣ Α.Ε.» στην ηλεκτρονική διεύθυνση <http://www.gmf-sa.gr> και καταχωρήθηκαν στο Μητρώο Ανωνύμων Εταιριών της Νομαρχίας Φωκίδας / Τμήμα Εμπορίου στις 5 Απριλίου 2007, με αριθμ. Πρωτ.:430/05.04.2007.

Η θυγατρική εταιρία «ΚΙΡΦΙΣ ΑΕ» κατάρτισε και δωδεκάμηνες οικονομικές καταστάσεις για την περίοδο από 01.01.2006 έως 31.12.2006 οι οποίες συμπεριλαμβάνονται στις ενοποιημένες οικονομικές καταστάσεις της χρήσης 2006 της μητρικής εταιρίας και είναι αναρτημένες επίσης στην ιστοσελίδα της μητρικής.